



# とよおか

2008  
(平成20年)

1月25日発行

第67号



## 新たな思いを胸に集う 晴れ着姿の新成人

豊岡市成人式

(詳細は、2～3ページに掲載)

### 今月号の主な内容

|                |    |
|----------------|----|
| 成人式            | 2  |
| 税の申告           | 4  |
| すこやか市民ドック      | 8  |
| 市の職員数や給与       | 12 |
| 市政ニュース         | 22 |
| まちの話           | 24 |
| 元気発信・学校探検・笑顔の輪 | 26 |
| くらしの情報         | 30 |
| 2月の主な行事        | 39 |
| 文化施設巡り         | 40 |

# 平成19年度 豊岡市成人式 1,031人が大人の仲間入り



1月13日、平成19年度 豊岡市成人式を市民会館で開催しました。雪が舞い散る中、新成人対象者1,031人(男性555人、女性476人)のうち、824人(男性443人、女性381人)が、スーツや振り袖姿などで参加し、決意を新たにしました。

式典では、中貝市長などがお祝いのことばを述べるとともに、新成人を代表して、太田垣竜也さんと津垣有惟子さんが誓いのことばを述べました。

また、式典後には、成人式実行委員会の主催により、アカペラグループ「ビー イン ヴォイセス Be in Voices」のアカペラコンサートが行われ、20歳の門出に華を添えました。



中貝市長に誓いのことばを述べる新成人代表の2人



式典では、新成人に中貝市長などから祝福と激励のことばが贈られた



式典前に、久しぶりに会った友達と記念撮影する新成人



## 新成人に贈る メッセージ

ビー イン ヴォイセス  
Be in Voices  
(アカペラグループ)

豊岡や世界のために  
貢献してほしい



大人になった思いを胸に友達と一緒に式典に参加する新成人

私たちは、西日本を中心に活動しているアカペラグループです。これまで豊岡で開催されるアカペラの大会に審査員として、来させていただいています。

新成人の皆さん、成人おめでとございます。皆さんは、これからやりたいことがたくさんあると思いますが、失敗を恐れずチャレンジしてください。また、豊岡や世界のために貢献してほしいです。私たちは、歌を通じて地域社会で活動しています。皆さんも若い力を十分に発揮して、ふるさとへの恩返しも忘れず、自分の道に突き進んでください。みんなで良い社会を作りましょう。

### 成人式実行委員長

奥仲直喜さん(出石町町分)



皆さんの協力で無事に成人式を終えることができました。委員長という大役は、自分にとっていい経験になりました。これからは、社会人の一員として、恥ずかしくないように頑張っていきたいです。

### 式典の司会を務めた

西浦美夏さん(高屋)



大事な式で大役を任せられ、とても幸せです。成人式を迎えて、やっと成人の実感を持たれたような気がします。これからは、成人の自覚を持ち、責任ある行動をとれるように頑張りたいです。

### 式典の司会を務めた

奥西祐人さん(日高町上右)



実行委員として、頑張ってきました。20歳になった実感はないのですが、これを機会にもっと大人にならなければと思います。但馬人ということに誇りを持って頑張っていきたいと思います。

### 誓いのことを述べた

津垣有惟子さん(三坂町)



成人になったという実感はありませんが、今日からは、社会人の一員としての自覚と責任、そして、このまちに生まれたことの誇りを持ち、将来に向かって、しっかりと歩んでいきたいと思っています。

### 誓いのことを述べた

太田垣竜也さん(竹野町竹野)



今日から成人として、生きていく術を模索して、新たなことに挑戦し、「コウノトリ 悠然と舞うふるさと」を現実させる原動力となるべく、大きく羽ばたいていきたいと思っています。

### 代表して記念品を受け取った

足立あいさん(竹野町濱須井)



今春から就職するので、社会人として、これからも成長していきたいと思っています。今までお世話になった親や友達など、すべての人への感謝の気持ち忘れず、生きていきたいです。

# 税の申告時期です

【期間】2月18日(月)～3月17日(月)

申告は正しく早めに!!

平成19年分所得の申告時期となりました。平成19年1月1日から12月31日までの1年間の所得について計算の上、申告してください。

申告の対象は、所得税、個人事業税、市県民税、国民健康保険税です。申告相談会場および時間は次ページの一覧表のとおりですので、気軽に相談ください。

なお、事業規模の大きい方(所得金額がおおむね300万円を超える方)や不動産などの譲渡所得、住宅借入金等特別控除のある方、青色申告をする方は、税務署で相談ください。

## 期限内に必ず申告を!

申告書は、所得証明書、老齢福祉年金、福祉医療(老人医療等)・児童手当の給付、保育所の入所や市営住宅入居などの手続きに必要な資料となります。申告がないと、これらに関する諸証明書が発



行できませんので、期限内に申告してください。

## 市県民税・国民健康保険税の申告

### 申告の必要な方

平成20年1月1日現在、豊岡市に住所があり、平成19年中に所得のあった方は申告が必要です。

また、この申告は国民健康保険税の申告も兼ねていますので、国民健康保険加入世帯の方は所得の有無にかかわら

ず必ず申告書を提出してください。申告がない場合、「低所得者軽減」に該当してもその適用を受けることができません。

そのほか、給与所得以外に所得のある方、2力所以上から給与所得のある方、または、雑損控除・医療費控除・寄付金控除の適用を受けようとする方も申告してください。

ただし、次に該当する方は申告の必要はありません。  
・所得税の確定申告をする方

・給与所得者で勤務先から市役所に給与支払報告書の提出がある方  
・収入が公的年金のみの方は申告不要の場合があります。詳細は税務課市民税係へ問い合わせください。

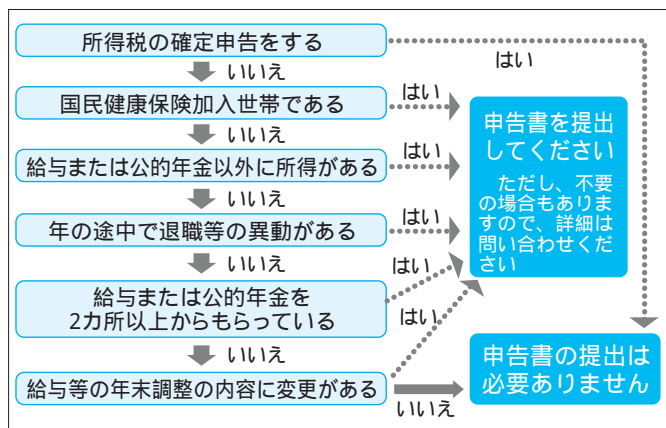

75歳以上の後期高齢者医療対象者の方  
税法上、申告が不要な場合でも、後期高齢者医療の保険料を算定する上で、申告が必要ながありますので、詳細は市民課国保医療係へお問い合わせください。

合わせてください。

市県民税申告書(兼国民健康保険税申告書)の配布

昨年市県民税申告書を提出され、今年も申告が必要と思われる方には1月下旬に送付します。

必要な書類・証明書・印鑑を忘れずに!

相談にお越しになる前に、申告書と一緒に送付する「平成20年度市県民税申告のてびき」をよく読み、帳簿などは必ず整理しておいてください。来庁時には、申告者本人が申告書に記入作成の上、必要な書類・証明書・印鑑を必ずお持ちください。帳簿の整理ができていない場合や必要書類がない場合は、相談をお断りすることがあります。

また、3月17日の申告期限間近や市役所での申告相談は大変混雑し、長時間お待ちいただくこととなりますので、できるだけ早目にお越しください。

なお、消費税の申告をする方は他会場(税務署、じばさん但馬など)での申告相談をご利用ください。

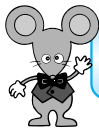

## 申告相談会場・時間一覧表



| 申告相談会場                             | 月 日 |    | 2 月 |    |    |    |    |    |    |    |   |   | 3 月 |   |   |    |    |    |    |    |    |              | 相談時間<br>( )は受付時間<br>12:00～13:00の間<br>相談は行っていません |
|------------------------------------|-----|----|-----|----|----|----|----|----|----|----|---|---|-----|---|---|----|----|----|----|----|----|--------------|---|
|                                    | 18  | 19 | 20  | 21 | 22 | 25 | 26 | 27 | 28 | 29 | 3 | 4 | 5   | 6 | 7 | 10 | 11 | 12 | 13 | 14 | 17 |              |   |
|                                    | 月   | 火  | 水   | 木  | 金  | 月  | 火  | 水  | 木  | 金  | 月 | 火 | 水   | 木 | 金 | 月  | 火  | 水  | 木  | 金  | 月  |              |   |
| 豊岡税務署 1 階                          |     |    |     |    |    |    |    |    |    |    |   |   |     |   |   |    |    |    |    |    |    | 9:00～17:00   |   |
| 市役所本庁西別館<br>城崎総合支所<br>日高農村環境改善センター |     |    |     |    |    |    |    |    |    |    |   |   |     |   |   |    |    |    |    |    |    | (8:30～16:00) |   |
| 竹野総合支所                             |     |    |     |    |    |    |    |    |    |    |   |   |     |   |   |    |    |    |    |    |    | (8:30～16:00) |   |
|                                    |     |    |     |    |    |    |    |    |    |    |   |   |     |   |   |    |    |    |    |    |    | (9:30～15:00) |   |
| 竹野南地区公民館                           |     |    |     |    |    |    |    |    |    |    |   |   |     |   |   |    |    |    |    |    |    | (9:00～15:30) |   |
| 中竹野地区公民館                           |     |    |     |    |    |    |    |    |    |    |   |   |     |   |   |    |    |    |    |    |    | (9:00～15:30) |   |
| 出石総合支所                             |     |    |     |    |    |    |    |    |    |    |   |   |     |   |   |    |    |    |    |    |    | (8:30～16:00) |   |
|                                    |     |    |     |    |    |    |    |    |    |    |   |   |     |   |   |    |    |    |    |    |    | (9:30～15:00) |   |
| 但東総合支所                             |     |    |     |    |    |    |    |    |    |    |   |   |     |   |   |    |    |    |    |    |    | (8:30～16:00) |   |
|                                    |     |    |     |    |    |    |    |    |    |    |   |   |     |   |   |    |    |    |    |    |    | (9:30～15:00) |   |
| 資母地区公民館                            |     |    |     |    |    |    |    |    |    |    |   |   |     |   |   |    |    |    |    |    |    | (9:00～15:30) |   |
| 高橋地区公民館                            |     |    |     |    |    |    |    |    |    |    |   |   |     |   |   |    |    |    |    |    |    | (9:00～15:30) |   |
| じばさん但馬 6 階                         |     |    |     |    |    |    |    |    |    |    |   |   |     |   |   |    |    |    |    |    |    | (9:30～15:30) |   |
| 瀬戸公民館                              |     |    |     |    |    |    |    |    |    |    |   |   |     |   |   |    |    |    |    |    |    | (9:30～15:00) |   |
| 城崎大会議館                             |     |    |     |    |    |    |    |    |    |    |   |   |     |   |   |    |    |    |    |    |    | (9:30～15:00) |   |
| ワークピア日高                            |     |    |     |    |    |    |    |    |    |    |   |   |     |   |   |    |    |    |    |    |    | (9:30～15:00) |   |

印は所得税の確定申告、 印は市県民税・国民健康保険税の申告（所得税の申告も可）を行います。都合の良い日時・会場を利用ください。

豊岡税務署は駐車場に限りがありますので、お越しの際はできるだけ公共交通機関を利用ください。

### 夜間相談

| 月日           | 受付時間        | 相談会場  |
|--------------|-------------|---|
| 2月22日<br>(金) | 18:00～20:00 | 市役所本庁西別館、城崎総合支所、竹野南地区公民館、日高農村環境改善センター、出石総合支所、但東総合支所 |
| 3月7日<br>(金)  |             | 市役所本庁西別館、竹野総合支所、日高農村環境改善センター                        |

### 休日相談

| 月日          | 受付時間       | 相談会場  |
|-------------|------------|---|
| 3月2日<br>(日) | 8:30～11:30 | 市役所本庁西別館、城崎総合支所、竹野総合支所、日高農村環境改善センター、出石総合支所、但東総合支所 |

市県民税・国民健康保険税の申告相談会場の午前の受付は11時30分までですが、人数制限をしていますので早めに終了する場合があります。（夜間相談・休日相談も人数制限します）

市役所本庁に申告相談で来庁の方は、市役所駐車場が無料になります（相談会場受付で駐車券を提示してください）。

# 平成20年度から実施される 個人市県民税の主な改正内容

## 住宅借入金等 特別税額控除の創設

税源移譲に伴って、平成19年分以降の所得税の住宅借入金等特別控除に控除しきれない額が生じた場合は、平成20年度以降の市県民税から所得税で控除しきれない額を控除する制度が創設されました。

### 対象者

・平成11年1月1日から平成18年12月31日までに、住宅を新築または購入し、入居された方

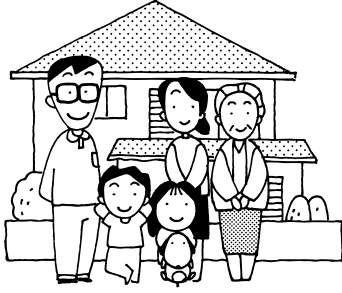

減額を受けようとする年の申告期限（平成20年3月17日）までに必ず申告してください。

### 控除額

次の、の少ない方の額から、に掲げる金額を控除した額となります。

前年分の所得税の住宅借入金等特別控除可能額

税源移譲前（平成18年分）の税率で算出した前年分の所得税額

税源移譲後（平成19年分）の税率で算出した前年分の所得税額

住宅借入金等特別税額控除  
申告書の配布

平成18年分の所得税で住宅借入金等特別控除を受けている方には1月中旬に送付しています。なお、税務課市民税係および各総合支所市民生活課の窓口にも設置しています。

市ホームページからもダウンロードできますので利用ください。

なお、所得税の確定申告をする方と、確定申告をしない方では申告書の様式が異なりますのでご注意ください。

### 申告書の提出先

所得税確定申告をする方：税務署  
・しない方：市役所（源泉徴収票添付）

## 地震保険料控除の創設

損害保険料控除が廃止され、地震保険料控除が創設されました。

これに伴い、従来の損害保険料控除は廃止されますが、経過措置として平成18年12



月31日までに契約した長期損害保険（満期返戻金等のある）については、従来どおり上限10,000円の範囲で所得控除が適用されます。

### 控除額の計算方法

| 保険の種類                  | 支払保険料             | 地震保険料控除額             |
|------------------------|-------------------|----------------------|
| 地震保険料                  | 50,000円以下         | 支払保険料 × 1/2          |
|                        | 50,001円以上         | 25,000円              |
| 旧長期損害保険料               | 5,000円以下          | 支払保険料の全額             |
|                        | 5,001円以上15,000円以下 | 支払保険料 × 1/2 + 2,500円 |
|                        | 15,001円以上         | 10,000円              |
| 地震保険料と旧長期損害保険料の両方がある場合 | -                 | 最高25,000円            |

## 高齢者非課税措置の 廃止に伴う 経過措置の終了

65歳以上の方で、前年の合計所得が125万円以下の方に対する非課税措置が、平成18年度から廃止されました。

なお、経過措置として平成17年1月1日現在において65歳以上の方で、前年の合計所得金額が125万円以下の方には、平成18年度は税額の3分の2が減額され、平成19年度は税額の3分の1が減額されていましたが、平成20年度からは全額課税となります。

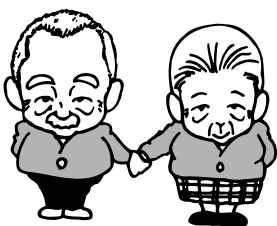

**税源移譲時の年度間の所得変動に係る減額措置(平成20年度のみ)**

平成19年中の所得金額が減少し、所得税がかからなくなる方の所得税と市県民税の負担の調整を行うため、平成19年度の個人市県民税を減額する措置が設けられます。

**対象者**

次のすべての要件に該当する方です。

- ・平成19年度市県民税の課税所得金額(申告分離課税を除く)が所得税との人的控除額の差の合計額より多い方
- ・平成20年度市県民税の課税所得金額(申告分離課税を含む)が所得税との人的控除額の差の合計額以下の方の人的控除額とは、障害者控除、寡婦(寡夫)控除、勤労学生控除、配偶者控除、配偶者特別控除、扶養控除および基礎控除の額です。

**手続き**

平成20年7月1日(火)から31日(木)までに、平成19年1月1日現在の住所地の市区町村へ申告書を提出してください。なお、詳細は後日お知らせします。

**平成19年分の農業所得申告**

平成19年分の農業所得は収支計算で申告してください。

農業所得以外に給与所得などの所得がある方は、各種所得を合算して市県民税の申告をする必要があります。

なお、自家消費だけの方など、収支計算の結果、農業所得が赤字となる方は、申告の必要はありませんが、他の所得

得給と・公的年金などと損益通算できる場合があります。

収支計算をする際の土地改良費について、賦課金が10アール当たり1万円以上の場合は、賦課金に含まれている永久資産相当分が必要経費として認められません。

なお、賦課金が1万円以上の土地改良区等については、

控除額を左表のとおり算出しましたので、収支計算をする際に、控除額を土地改良費の必要経費として計上してください。

なお、この表にない土地改良区等の賦課金は、10アール当たり1万円未満のため、支払った賦課金額を必要経費として計上してください(城崎、

土地改良費控除額(10アール当たり)

| 地域   | 名称            | 控除額     |         |         |
|--|---------------|---------|---------|---------|
| 豊岡   | 辻土地改良区(名取)    | 32,049円 |         |         |
|  | 中佐土地改良区       | 一般分     | 15,834円 |         |
|  |               | 特別分     | 13,448円 |         |
|  | 中郷土地改良区       | 15,106円 |         |         |
|  | 中郷開田組合        | 9,976円  |         |         |
|  | 新田井堰土地改良区     | ほ場(田)   | 14,855円 |         |
|  |               | ほ場(畑)   | 12,130円 |         |
|  | 新田東部土地改良区     | 20,223円 |         |         |
|  | 福江土地改良区       | 福田工区    | 一般分     | 11,964円 |
|  |               | 森津土地改良区 | 一般分     | 24,575円 |
| 特別分  | 18,882円       |         |         |         |
| 日高   | 八幡土地改良区       | 34,870円 |         |         |
|  | 国府平野土地改良区     | 13,443円 |         |         |
|  | 田ノ口土地改良事業共同施行 | 11,606円 |         |         |
| 出石   | 室見台土地改良区      | 12,400円 |         |         |
|  | 中川土地改良区       | 31,270円 |         |         |
|  | 出石北土地改良区      | 13,721円 |         |         |
|  | 見性寺土地改良総合整備事業 | 10,020円 |         |         |
| 荒原土地改良区の一般会計分、新田井堰土地改良区の経常分(一般会計分)は、領収書等で確認し、別途経費に算入してください。また、福江土地改良区の福田工区一般分には、水利費2,720円が含まれています。 |               |         |         |         |

竹野、但東地域には1万円以上の土地改良区はありません。

また、支払額の分かる領収書等は必ず7年間保管してください。

**減価償却費の計算方法**

税制改正により、平成19年4月1日以降に取得した農業・営業・不動産所得等に関する減価償却資産については、耐用年数経過時点に「残存簿価1円」まで償却することができるようになります。

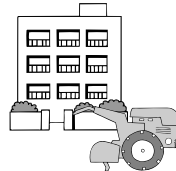

また、平成19年3月31日以前に取得した減価償却資産についても、償却可能限度額に達した翌年から「残存簿価1円」になるまで5年間の均等償却ができるようになります(平成20年分の申告から)。

市ホームページで、農業所得の収支計算を手助けする「農業所得収支計算ソフト」を添付していますので利用ください。なお、減価償却費の計算に対応させるため再度ダウンロードをお願いします。

平成20年度

# 「すこやか」が市民ドックの 申込みのお知らせ

— 健診は予約制で事前申込みが必要です —

**申込期限 2月15日(金)必着**

12月10日号でお知らせしましたとおり、市では、本市の国民健康保険とともに基本健診とがん検診をセットにした「すこやか市民ドック」を平成20年4月から実施します。  
このたび、このドックの申込方法や日程、会場、受診料金などが決まりましたのでお知らせします。

## 健診の申込方法

健診は、予約制で事前申込みが必要です。

40～74歳の豊岡市国民健康保険加入者や、過去3年間に市民総合健診・女性のがん検診を受診した方および40歳到達者には、2月上旬に申込用紙を送付します。

受診を希望される方は、申込用紙の健診項目に を付け、返信用封筒に80円切手を貼り、

郵送してください。

申込み用紙がお手元に届かない方で受診希望の方は、次ページ記載の関係課窓口にお問い合わせください（お越しの際は、医療保険証を持参ください）。

申込期限  
2月15日(金)必着  
申込書送付先  
豊岡市保健センター  
〒668 0045  
豊岡市城南町23 6



## 健診の時期

健診の時期は、下表のとおり5～12月になり、午前と午後の時間帯があります。

スムーズに受診いただくために申込みされた方に、4月ごろ、健診日時や場所を指定して通知します。これまでと異なる時期の案内が届く場合がありますが、理解と協力をお願いします。

## 健診会場・日程

| 地域 | 健診会場     | 健診日                    | 地域   | 健診会場     | 健診日              |
|----|----------|------------------------|------|----------|------------------|
| 豊岡 | 保健センター   | 5月8日(木)・9日(金)          | 日高   | 南地区公民館   | 7月3日(木)・4日(金)    |
|    |          | 6月10日(火)・11日(水)        |      |          | 5月20日(火)・21日(水)  |
|    |          | 10月29日(水)・30日(木)       |      | 健康福祉センター | 9月10日(水)         |
|    |          | 12月11日(木)・12日(金)       |      |          | 11月16日(日)・17日(月) |
|    | 五荘地区公民館  | 7月12日(土)・13日(日)・14日(月) | 清滝会館 | 9月9日(火)  |                  |
| 豊岡 | 八条地区公民館  | 9月4日(木)・5日(金)・6日(土)    | 出石   | 健康福祉センター | 6月25日(水)・26日(木)  |
|    | 港地区公民館   | 10月8日(水)・9日(木)         |      |          | 9月28日(日)・29日(月)  |
|    | 新田地区公民館  | 11月13日(木)・14日(金)       |      |          | 12月5日(金)・6日(土)   |
|    | 三江地区公民館  | 12月13日(土)              |      |          | 6月14日(土)         |
| 城崎 | 健康福祉センター | 6月5日(木)・6日(金)          | 但東   | 健康福祉センター | 10月6日(月)・7日(火)   |
| 竹野 | 健康福祉センター | 10月19日(日)・20日(月)       |      |          | 資母体育館            |

□は、レディースデイの予定日です。女性のがん検診を希望される方はレディースデイでの受診になります。城崎地域のレディースデイは港地区公民館で実施します。

日高地域の女性のがん検診は、日高医療センターでの実施になりますので別に案内します。



なお、健診会場や日程は、申込者数によって変更する場合があります。

### 女性のがん検診(乳がん検診マンモグラフィ・子宮頸部がん検診)

女性のがん検診(乳がん検診マンモグラフィ・子宮頸部がん検診)も同時に行うレディースデイ(女性のみ受診日)を設けますので、健診と同時に申し込みください。



なお、一部実施できない地域や会場があります。

また、乳がん検診のうち視触診は、別日程で行います(料金別途)。

### 受診料金

受診料金は、下表のとおりですが、次に該当する方は免除されます。



- ・ 70歳以上の方は、腹部超音波検査を除き無料
- ・ 市民税非課税世帯・生活保護世帯は、申請により無料

### 受診料金(年齢はすべて平成21年3月末現在の年齢です)

| 受診項目     |              | 料金区分                | 料金     |
|----------|--------------|---------------------|--------|
| 基本健診     |              | 20～39歳              | 1,000円 |
|          |              | 40～69歳の豊岡市国民健康保険加入者 | 1,300円 |
| がん検診     | 肺がん          | 40～69歳              | 400円   |
|          | 喀痰検査         | 50～69歳(ハイリスク者に限る)   | 900円   |
|          | 胃がん          | 40～69歳              | 1,100円 |
|          | 大腸がん         | 40～69歳              | 400円   |
|          | 前立腺がん        | 50～69歳の男性           | 500円   |
|          | 乳がん(マンモグラフィ) | 40～68歳(年度内偶数年齢)の女性  | 1,500円 |
|          | 子宮頸部がん       | 20～69歳の女性           | 1,400円 |
| 肝炎ウイルス検診 |              | 40歳(年度内)            | 800円   |
| 歯周病検診    |              | 20～69歳              | 500円   |
| 腹部超音波検査  |              | 40歳以上               | 1,500円 |

70歳以上の方は、腹部超音波検査を除き無料となります。

健診内容の詳細は、12月10日発行の市広報をご覧ください。医療機関での人間ドック受診助成については、後日、市広報でお知らせします。

《問合せ》健康増進課保健センター ☎24・1127、市民課国保医療係各総合支所健康福祉課または市民生活課

### 「活動的な85歳」を目指しましょう!! 「始めよう! 介護予防と生活機能評価」

「年をとっても、いつまでも生き生きと暮らしたい」と思いませんか。

そのためには、定期的に心身の能力などをチェックして自分の生活上の問題点を知り、毎日の生活の中で介護予防をしていくことが大切です。



#### すこやか市民ドックで生活機能評価を受けましょう!!

生活機能とは、心や体の働きに加え、日常生活の動作や家事などをこなす能力、家庭や社会での役割などを含む「生活をしていくための機能全体」のことを言います。

すこやか市民ドックにおいて、「生活機能評価」を行います。介護予防を始める第一歩として、この機会に生活機能をチェックしてみましょう。

対象 65歳以上の市民で基本健診の受診者(ただし、要介護1～5の認定を受けていない方に限る)

内容 生活機能に関する問診・計測など(生活機能低下予備群の方には、心電図・貧血検査など)

申込方法 基本健診を申し込むと、同時に受診できま。後日、健診受診票と一緒に送付する「生活機能に関する問診票」に必要事項を記入の上、すこやか市民ドック受診時に持参ください。

その他 生活機能評価の結果、生活機能の向上が必要と判断した方には、介護予防についての案内をします。

《問合せ》介護保険課地域包括支援センター ☎24・2401

# より良い環境を次の世代へ

## 環境基本計画①「目標とする姿」

市では、昨年「豊岡市環境基本計画」を策定しました。

この計画を策定した目的は、人とコウノトリが共生できる良好な環境を保存、再生、創造し、その素晴らしい環境を広げ、次の世代に引き継いでいくためです。

この内容について、今月号からシリーズでお知らせします。今回は、「目標とする姿」について説明します。

《問合せ》コウノトリ共生課環境政策係

### 計画の位置付け

環境基本計画は、平成19年

4月に施行した「豊岡市コウノトリと共に生きるまちづくりのための環境基本条例」に

基づいて、環境の保全に関する基本的な計画として策定しました。

また、豊岡市総合計画（基本構想）に掲げたまちの将来像「コウノトリ悠然と舞う



百合地区の人工築塔付近でコウノトリを育てる農家に取組む農家（写真提供：J A たじま）

ふるさと」

を、環境の面から実現するための計画として

も位置付けています。

計画の期間 は10年間で、平成28年度を目標年度としています。

### 目標とする姿

計画では、まず10年後を目標とする具体的な姿をイメージしています。

この目標像を実現するため、市民や事業者の皆さんと市が協力しながら、環境への取り組みを進めていきます。

里山では山の幸もよみがえりました

山に植林するときには、針葉樹だけでなく広葉樹も植えています。

植林された杉や松が適切に管理され、災害防止や保水能力など、森林の多面的な機能が維持されています。



計画書冊子版

が維持されています。

間伐材は、木質バイオマスでも有効利用されています。

市民の皆さんが、里山など身近な自然と親しむ機会が多くなり、森林ボランティアに参加する人も増えています。

里山などの森が適切に管理され、気軽に山に入り、山菜採りやキノコ狩りも楽しめるようになっています。

山に広葉樹が増えたことで、動物の餌となる木の実も増え、シカやイノシシによる農作物の被害も減っています。



手入れされた里山（長谷区）

遊んでいる田んぼを見かけなくなりました

農薬や化学肥料に頼らないコウノトリを育てる農法などの環境創造型農業が広がっています。

学校給食や家庭の食卓には、豊岡産の安全・安心な農産物がよく並ぶようになりました。



山間棚田で農業が続けられている（小河江区）

豊岡産の安全・安心な農産物がよく売れるようになり、農業を続ける人が増え、また新たに就農する人も出てきています。

農地が、さまざまな形で使われて、耕作困難な田んぼがピオトープ水田になっていきます。

転作田には、菜種が植えられて天ぷら油になり、その廃油からバイオディーゼル燃料も作られています。

あちこちの川で子どもたちが遊んでいます

地域の皆さんの協力で、川岸の草刈りや空き缶などのごみ拾いが行われています。

きれいになった川を見て、豊岡を訪れた人も、川や道路沿いにポイ捨てしないという意識が高まり、川沿いのごみ

は少なくなりません。

また、生活排水や農業で川の水が汚れなくなり、多くの生きものが生息しています。きれいになった川では、子どもたちが元気に魚を取ったり、水遊びをする姿がよく見かけられます。

また、生活排水や農業で川の水が汚れなくなり、多くの生きものが生息しています。きれいになった川では、子どもたちが元気に魚を取ったり、水遊びをする姿がよく見かけられます。



竹野川沿いのごみ拾いをする子どもたち

**ごみのない海辺では、子どもたちが「磯遊び」を楽しんでいます**

誰もが、ポイ捨てや不法投棄をしなくなり、ごみをきちんと処理するようになったので、川から海に流れ、海辺に漂着するごみは少なくなりません。

海辺はきれいに保たれ、子どもたちが元気に砂遊びや磯遊びを楽しんでいます。

**子どもたちが地域の祭りや行事を楽しんでいます**

豊岡の自然に抱かれた暮らしの中から生まれた地域の祭

りや伝統行事が、大人から子どもに受け継がれています。地域の祭りに参加する人も増え、大人も子どもも祭りを楽しんでいます。

季節ごとにある年中行事の習わしも、家庭の中で子どもたちに伝えられています。

それぞれの地域の文化や歴史が大切にされ、それを誰もが誇りに感じています。

**コウノトリがすべての中学校区に住んでいます**

コウノトリ育む農法の田んぼやビオトープ水田、市民に守られた湿地が、市内に広がっています。

田んぼに餌となる生きものが増え、コウノトリが市内の至るところに飛来し、コウノトリの生息地が広がっています。

コウノトリが舞い降りるところが、地域の誇りになり、さらに、コウノトリも住める豊かな環境づくりの取組みが定着しています。

**収集されるごみの量は、ピーク時(平成12年度)に比べ25%減りました**

家庭でのごみ分別が徹底されて、資源ごみも適切にリサ



空き缶・ペットボトル回収機

イクルされています。

買物にはマイバックを持参し、レジ袋は使いません。誰もが日常生活を見直し、資源の無駄使いをしていません。

その結果、収集されるごみの量は、平成12年度のピーク時に比べて、25%も減っています。

また、廃食用油からバイオディーゼル燃料を作ったりして、資源ごみやバイオマスエネルギーを地域内で循環・リサイクルする取組みが広がっています。

事業所でも、廃棄物の減量化・再資源化の取組みが進められています。

**子どもが安心して道草をしながら帰ります**

地域でお互いが協力し合い、自分たちの住むところの環境を良くする取組みが広がっています。

子どもたちの通学路には、道端で花が咲いたり、バツタが跳ねたり、水路では小魚も泳いでいます。

子どもたちは、学校や地域の中で、生きものや自然のことを学び、さまざまな体験活動をして、学校帰りには、よく道草をしています。

通学路の途中では、地域の人たちが、商売や農作業をしながら、子どもたちを見守っています。

**たくさんさんの豊岡ブランドが生まれ、市民みんなが使っています**

コウノトリ育む農法のお米や、かばん・ちりめんなど、豊岡の風土に育まれ、磨き上げられた地域ブランドがたくさん生まれています。作り手のこだわりと地域らしさを生かした商品は、市内



地域ブランド「豊岡鞆」

外からも高く評価されています。市民の皆さんも、地元で生産された物に、安全・安心さを感じて購入しています。

**市民みんなが、省エネ行動を楽しみながら取り組んでいます**

二酸化炭素の排出を削減し、地球温暖化を防止しようという市民の意識が高まり、石油の消費を「ちよつとでも」減らそうとする行動が広がっています。

家庭や学校、職場では、もつたいないからと冷暖房を弱め、テレビなど使っていない電気器具の主電源を切ります。大人も子どもも、省エネルギー行動が当たり前となり、エネルギーを無駄使いしたら、恥ずかしく感じられます。

市内には、太陽光発電パネルを設置する住宅が増えています。

ハイブリッド自動車を購入したり、アイドリングストップなどのエコドライブを実践する人も増えています。

10年後には、のようにな「まちの姿」になることを目指します。

計画書(冊子)は、コウノトリ共生課および図書館本館、各分館で閲覧できます。

# 市の職員数や給与についてお知らせします

市では、人事行政の公平性と透明性を高めるため、市の職員数や給与の状況について公表を行います。

人事関係では、職員数や休暇、福利厚生等の状況について、給与関係では、普通会計（水道・下水道事業などの特別会計を除く）に属する職員の給与と各種手当の状況および市長など特別職の報酬についてお知らせします。

なお、詳細な内容を市ホームページに掲載していますのでご覧ください。

《問合せ》職員課



## 人事関係

### 1. 職員の任免および職員数の状況

(1) 採用と退職 (平成18年度中) (3) 部門別職員数の状況

| 身分上の職名 | 職 種   | 採用  | 退職  |
|--------|-------|-----|-----|
| 事務吏員   | 一般事務職 | 4人  | 14人 |
|        | 介 護 職 | -   | 1人  |
| 技術吏員   | 土木技術職 | 1人  | 2人  |
|        | 保 健 師 | 2人  | -   |
| 消防吏員   | 消 防 職 | 2人  | 2人  |
| 教 員    | 幼稚園教諭 | 1人  | 1人  |
| 技能職員   | 技 能 職 | -   | 1人  |
| 労務職員   | 労 務 職 | -   | 1人  |
| 合 計    |       | 10人 | 22人 |

| 部 門       | 区 分   | 職員数    |        | 対前年増減数 |
|-----------|-------|--------|--------|--------|
|           |       | 18年度   | 19年度   |        |
| 一般行政部門    | 一般管理  | 407人   | 387人   | 20     |
|           | 福 祉   | 219人   | 212人   | 7      |
|           | 小 計   | 626人   | 599人   | 27     |
| 特別行政部門    | 教 育   | 172人   | 193人   | 21     |
|           | 消 防   | 128人   | 128人   | 0      |
|           | 小 計   | 300人   | 321人   | 21     |
| 公営企業等会計部門 | 水 道   | 45人    | 40人    | 5      |
|           | 下 水 道 | 36人    | 33人    | 3      |
|           | そ の 他 | 48人    | 50人    | 2      |
|           | 小 計   | 129人   | 123人   | 6      |
| 合 計       |       | 1,055人 | 1,043人 | 12     |

地方公共団体定員管理調査による職員数で教育長を含む職員数。両年度とも4月1日現在の数値。

(2) 昇任と降任 (平成18年度中) (4) 定員管理適正化計画の年次別推進状況の概要

| 区 分       | 昇 任 | 降 任 |
|-----------|-----|-----|
| 部 長 級 以 上 | 3人  | -   |
| 課 長 級     | 7人  | 0人  |
| 課 長 補 佐 級 | 18人 | 0人  |
| 係 長 級     | 35人 | 0人  |
| 主 任 以 下   | -   | 0人  |
| 合 計       | 63人 | 0人  |

昇任とは、現在の職より上位の職に任用されること、降任とは、現在の職より下位の職に任用されることです。

| 区 分       | 人数（進捗率）       |                   | 17～22の<br>数値目標 | 22年度 |
|-----------|---------------|-------------------|----------------|------|
|           | 17年度          | 19年度              |                |      |
| 一般行政部門    | 641人<br>(-)   | 599人<br>(46.7%)   | 90             | 551人 |
| 特別行政部門    | 300人<br>(-)   | 320人<br>(117.6%)  | 17             | 317人 |
| 公営企業等会計部門 | 134人<br>(-)   | 123人<br>(35.5%)   | 31             | 103人 |
| 合 計       | 1,075人<br>(-) | 1,042人<br>(31.7%) | 104            | 971人 |

(3)部門別職員の状況と比較した場合、教育長は対象外になります。行革大綱に基づく平成19年4月の組織改革(こども部門の統一等)により、計画の見直しを行っています。

### 2. 職員の勤務時間その他勤務条件の状況

(1) 基本的な勤務時間

職員の勤務時間は、1日8時間、1週間40時間です。

(平成19年4月1日現在)

| 区 分   | 勤 務 時 間         | 休 憩 時 間      |
|-------|-----------------|--------------|
| 一般の職員 | 午前8時30分～午後5時15分 | 勤務時間中において45分 |

平成19年4月1日から勤務時間中の休憩時間(15分間を2回)を廃止し、平成19年11月1日から勤務時間を午後5時30分まで、休憩時間を60分に変更しています。

(2) 休暇

(平成19年4月1日現在)

| 種類     | 内容   |   |
|--------|--|---|
| 年次有給休暇 | 心身の疲労を回復させ、労働力の維持培養を図ることを目的とし、職員が請求したときに付与される休暇 1年度につき20日以内          |   |
| 病気休暇   | 負傷または疾病の療養のため勤務することができない職員に対し、医師の証明等に基づき、必要最小限度の期間について認められる休暇 120日以内 |   |
| 介護休暇   | 職員が要介護者の介護をするため、勤務しないことが相当であると認められる場合における無給の休暇 連続する6カ月の期間内           |   |
| 組合休暇   | 職員団体の業務に従事する場合に認められる無給の休暇 1年度につき 30 日以内                              |   |
| 特別休暇   | 特別な事情により職員が勤務しないことが相当である場合に認められる休暇                                   |   |
|        | 結婚休暇   | 5日の範囲内の期間                                 |
|        | 妊娠中または出産後の通院休暇   | 必要と認める時間                                  |
|        | 分べん休暇  | 出産予定日の8週間前の日から出産の日の翌日から8週間を経過する日までの範囲内の期間 |
|        | 配偶者出産休暇  | 2日の範囲内の期間                                 |
|        | 男性職員の育児参加休暇  | 5日の範囲内の期間                                 |
|        | 忌引休暇   | 続柄に応じた範囲内の期間                              |
|        | 夏季休暇   | 5日の範囲内の期間                                 |
| その他    | 育児休暇、子の看護休暇、生理休暇、父母の祭り休暇、ボランティア休暇、骨髄提供休暇                             |   |

男性職員の育児参加休暇について、平成19年10月1日から7日の範囲内の期間に変更しています。

(3) 年次有給休暇の取得状況

(4) 育児休業の取得状況

(平成18年度)

(平成18年度)

|        |        |
|--------|--------|
| 総取得日数  | 9,171日 |
| 対象職員数  | 1,055人 |
| 平均取得日数 | 8.7日   |

|                      |     |
|----------------------|-----|
| 平成18年度に新規に育児休業を取得した者 | 4人  |
| 平成17年から引続いている者       | 12人 |

育児休業とは、職員が3歳に満たない子を養育するために休業することができる制度です。育児休業期間中は、給与は支給されません。

3. 職員の分限および懲戒処分の状況

(1) 分限処分の状況

分限処分とは、勤務成績が良くない場合、心身の故障のために職務の遂行に支障がある場合や長期休養を要する場合などに、公務能率の維持を目的として、降任、免職、退職、降給させる不利益処分のことをいいます。

(平成18年度中)

| 種類   | 降任 | 免職 | 退職  | 降給 |
|------|----|----|-----|----|
| 処分件数 | 0件 | 0件 | 19件 | 0件 |

(2) 懲戒処分の状況

懲戒処分とは、法律または条例、規則に違反した場合、職務上の義務に違反し、または職務を怠った場合、全体の奉仕者としてふさわしくない非行のあった場合に免職、停職、減給、戒告となる不利益処分をいいます。

(平成18年度中)

| 種類   | 戒告  | 減給 | 停職 | 免職 |
|------|-----|----|----|----|
| 処分件数 | 10件 | 2件 | 0件 | 0件 |

4. 職員の研修および勤務成績の評定の状況

(1) 研修

(平成18年度)

| 種別   | 派遣先・内容など                  | 受講者数 |
|------|---------------------------|------|
| 派遣研修 | 自治大学校                     | 3人   |
|      | 兵庫県自治協会(簿記・選挙事務研修ほか)      | 106人 |
|      | 兵庫県自治研修所(行政法・民法研修ほか)      | 61人  |
|      | 但馬広域行政事務組合(中堅・新任職員研修ほか)   | 151人 |
|      | 全国市町村国際文化研修所(国際交流基礎ほか)    | 6人   |
| 庁内研修 | 人と未来防災センター(災害対策)          | 2人   |
|      | メンタルヘルス研修(一般職員、管理・監督職員対象) | 183人 |
|      | 接遇研修                      | 98人  |
|      | 勤務評定者研修(管理・監督職員対象)        | 39人  |
| 自主研修 | 人権研修                      | 98人  |
|      | 通信教育(地方行政実務コースほか)         | 29人  |
|      | 自主研修支援事業                  | 13人  |
| 合計   |                           | 789人 |

(2) 勤務成績の評定の状況

現在、適切な人事管理を行うとともに、職員の意欲向上など人材育成を目的として、適正かつ公平な勤務評定を行うため、管理・監督職を対象とした勤務評定者研修を実施するなど、その制度の確立に向けて準備を進めています。

(平成19年度実施)

5. 職員の福利等の状況

(1) 職員の福利厚生の状況

(平成18年度)

| 種別    | 内容   |
|-------|--|
| 健康管理  | 定期健康診断、成人病健診、腰痛健診などの健康診断・検査および破傷風、B型肝炎の予防接種を実施 |
| 共済制度  | 兵庫県市町村職員共済組合または公立学校共済組合による実施                   |
| 互助会制度 | 兵庫県町村職員互助会または兵庫県学校厚生会による実施                     |

(2) 公務災害の状況

職員が、公務上の災害または通勤上の災害を受けた場合は、その災害によって生じた身体的損害に対する経済的補填があります。

(平成18年度)

| 項目   | 発生件数 |
|------|------|
| 公務災害 | 7件   |
| 通勤災害 | 2件   |

## 6. 職員の競争試験および選考の状況

### (1) 職員採用試験の実施状況 (平成18年度)

| 職 種   | 受験者数 | 採用者数 | 競争倍率  |
|-------|------|------|-------|
| 一般事務職 | 98人  | 4人   | 24.5倍 |
| 介護職   | 7人   | 1人   | 7.0倍  |
| 保健師   | 10人  | 1人   | 10.0倍 |
| 消防職   | 22人  | 3人   | 7.3倍  |

## 7. 公平委員会の報告事項

### (1) 勤務条件に関する措置要求の状況

(平成18年度)  
措置要求、処理等なし

### (2) 不利益処分に関する不服申立ての状況

(平成18年度)  
不服申立て、処理等なし

## 8. 職員の給与等の状況

### (1) 人件費の状況(普通会計決算) (平成18年度)

|                    |              |
|--------------------|--------------|
| 平成19年3月31日住民基本台帳人口 | 90,778人      |
| 歳出額(A)             | 48,023,493千円 |
| 実質収支               | 1,264,554千円  |
| 人件費(B)             | 8,800,250千円  |
| 人件費率(B/A)          | 18.3%        |

人件費には、市長等の給与、議員、各種委員会委員に支給される報酬等を含みます。  
普通会計は、一般会計と診療所事業特別会計を合計したものです。

住民基本台帳人口には、外国人を含みません。

### (2) 職員給与費の状況(普通会計決算) (平成18年度)

|                 |         |             |
|-----------------|---------|-------------|
| 平成18年4月1日職員数(A) | 927人    |             |
| 給 与 費           | 給 料     | 3,680,969千円 |
|                 | 職員手当    | 805,609千円   |
|                 | 期末・勤勉手当 | 1,510,188千円 |
|                 | 計(B)    | 5,996,766千円 |
| 1人当たり給与費(B/A)   | 6,469千円 |             |

職員手当には、退職手当は含みません。

### (3) 職員の平均給料月額および平均年齢

(平成19年4月1日現在)

| 区 分   | 豊岡市  | 国        |          |
|-------|------|----------|----------|
| 一般行政職 | 給料月額 | 338,200円 | 325,724円 |
|       | 年 齢  | 43.3歳    | 40.7歳    |
| 技能労務職 | 給料月額 | 310,100円 | 287,094円 |
|       | 年 齢  | 46.7歳    | 48.8歳    |

一般行政職とは行政職員(事務・技術)であり、技能労務職とは、自動車運転手、用務員等をいいます。

### (4) ラスパイレス指数の状況

| 区 分   | 18年度  | 19年度  |
|-------|-------|-------|
| 一般行政職 | 95.8  | 95.9  |
| 技能労務職 | 112.4 | 111.8 |

ラスパイレス指数とは、国家公務員の給与水準を100としたときの本市職員の給与水準を算定した指数です。

### (5) 職員の初任給の状況 (平成19年4月1日現在)

| 区 分   | 豊岡市 | 国            |          |
|-------|-----|--------------|----------|
| 一般行政職 | 大学卒 | 178,800円     | 172,200円 |
|       | 高校卒 | 144,500円     | 140,100円 |
| 技 能 職 | 高校卒 | 141,900円     | 137,200円 |
|       | 中学卒 | 15歳～17歳は基準なし | 129,200円 |
| 労 務 職 | 高校卒 | 137,200円     | -        |
|       | 中学卒 | 125,400円     | -        |

### (6) 職員の経験年数別、学歴別平均給料月額の状況

(平成19年4月1日現在)

| 区 分   | 経験年数10年 | 経験年数15年  | 経験年数20年  |          |
|-------|---------|----------|----------|----------|
| 一般行政職 | 大学卒     | 266,200円 | 303,000円 | 331,800円 |
|       | 高校卒     | 212,700円 | 266,200円 | 303,000円 |
| 技能労務職 | 高校卒     | 197,800円 | 235,200円 | 275,800円 |
|       | 中学卒     | 176,700円 | 217,800円 | 257,000円 |

経験年数は、卒業後、直ちに採用されて勤務している場合の年数です。

### (7) 一般行政職の級別職員数の状況(普通会計)

(平成19年4月1日現在)

| 区分  | 標準的な職務の内容             | 職員数  | 構成比    |
|-----|-----------------------|------|--------|
| 1級  | 主事、技師                 | 12人  | 2.2%   |
| 2級  | 経験を必要とする主事、技師         | 50人  | 9.0%   |
| 3級  | 主任、係長、主査              | 306人 | 55.0%  |
| 4級  | 課長補佐、主幹、相当の経験を必要とする係長 | 90人  | 16.2%  |
| 5級  | 課長、参事                 | 67人  | 12.1%  |
| 6級  | 部次長、相当の経験を必要とする課長、参事  | 11人  | 1.9%   |
| 7級  | 部長、部参事、総合支所長          | 20人  | 3.6%   |
| 合 計 |                       | 556人 | 100.0% |

職員の給与に関する条例に基づく行政職給料表の級区分による職員数です。  
標準的な職務の内容は、それぞれの級に該当する職員の代表的な職名です。

# 給与関係

市の職員数や給与

(8) 職員手当の状況

ア. 期末勤勉手当

(平成19年4月1日現在)

| 区 分     | 豊岡市                   |         | 国      |         |
|---------|-----------------------|---------|--------|---------|
|         | 期末手当                  | 勤勉手当    | 期末手当   | 勤勉手当    |
| 6月期     | 1.40月分                | 0.725月分 | 1.40月分 | 0.725月分 |
| 12月期    | 1.60月分                | 0.775月分 | 1.60月分 | 0.775月分 |
| 計       | 3.00月分                | 1.50月分  | 3.00月分 | 1.50月分  |
| 加算措置の有無 | 職制上の段階、職務の級等による加算措置あり |         |        |         |

イ. 退職手当

支給率

(平成19年3月31日現在)

| 区 分    | 豊岡市     |         | 国       |         |
|--------|---------|---------|---------|---------|
|        | 自己都合    | 勤奨・定年   | 自己都合    | 勤奨・定年   |
| 勤続20年  | 23.50月分 | 30.55月分 | 23.50月分 | 30.55月分 |
| 勤続25年  | 33.50月分 | 41.34月分 | 33.50月分 | 41.34月分 |
| 勤続35年  | 47.5月分  | 59.28月分 | 47.50月分 | 59.28月分 |
| 最高限度月数 | 59.28月分 |         |         |         |

その他の加算措置

| 豊岡市              | 国 |
|------------------|---|
| 定年前早期退職(2~20%加算) |   |

退職時特別昇給

| 豊岡市 | 国 |
|-----|---|
| なし  |   |

カ. 扶養手当・住居手当・通勤手当

(平成19年4月1日現在)

| 区 分  | 主な内容  | 国の制度との異同 | 異なる場合の内容                   |
|------|---|----------|----------------------------|
| 扶養手当 | 下記の者で他に生計の途がなく職員の扶養を受けている者<br>配偶者(月額13,000円)<br>a 満22歳以下の子および孫<br>b 満60歳以上の父母、祖父母<br>c 満22歳以下の弟妹<br>月額6,500円で、16歳から22歳までの子は1人につき5,000円加算<br>職員に配偶者がいない場合は、その内1人は月額11,000円 | 同じ       | -                          |
| 住居手当 | 借家の家賃支払者または持ち家の世帯主<br>a 借家(月額27,000円まで)<br>b 持ち家(月額3,500円)  | 一部異なる    | 国は持ち家につき新築・購入から5年間のみ2,500円 |
| 通勤手当 | 通勤距離2km以上の者<br>a 交通機関の利用者(月額55,000円まで)<br>b 交通用具の利用者(月額1,600円から32,000円まで)   | 一部異なる    | 交通用具利用者の距離区分および手当額         |

(9) 特別職の報酬等の状況

(平成19年4月1日現在)

| 区 分 | 月 額 | 区 分  | 支給月数 |             |                    |         |
|-----|-----|------|------|-------------|--------------------|---------|
|     |     |      | 市 長  | 副市長         | 計                  |         |
| 給 料 | 市長  | 期末手当 | 市長   | 6月期<br>12月期 | 2.125月分<br>2.375月分 | 計4.50月分 |
|     | 副市長 |      | 副市長  |             |                    |         |
|     | 収入役 |      | 収入役  |             |                    |         |
| 報 酬 | 議長  |      | 議長   |             |                    |         |
|     | 副議長 |      | 副議長  |             |                    |         |
|     | 議員  |      | 議員   |             |                    |         |

1人当たり平均支給額

| 豊岡市 | 24,040千円 |
|-----|----------|
|-----|----------|

平成18年度に退職した職員の平均額です。

ウ. 地域手当

平成18年度から各地域の民間賃金水準等に応じて支給される地域手当は、国の給与制度に創設されましたが、豊岡市域は非支給地となっており、本市の給与制度においては当該手当は設けていません。

エ. 時間外勤務手当(普通会計決算)

(平成18年度)

| 支給総額        | 351,484千円 |
|-------------|-----------|
| 職員1人当たり支給年額 | 499千円     |

数字には、休日勤務手当も含まれています。

オ. 特殊勤務手当(普通会計決算)

(平成18年度)

|                   |                 |                |
|-------------------|-----------------|----------------|
| 職員全体に占める手当支給職員の割合 | 14.3%           |                |
| 支給対象職員1人当たり平均支給月額 | 18,800円         |                |
| 手当の種類(手当数)        | 14              |                |
| 代表的な手当の名称         | 支給額の多い手当        | 医師手当           |
|                   | 多くの職員に支給されている手当 | 夜間特殊業務手当(消防職員) |

平成20年度から

# 有料広告 事業に取り組みます

市では、既に広報紙では広告を掲載していますが、市の保有財産の活用による自主財源の確保と、民間企業等地域経済の活性化を目的に、平成20年度から市を挙げて有料広告事業に取り組み、下表のとおり広告を募集します。

なお、広告媒体によって募集時期が異なりますので、時期になり次第、随時、市広報や市ホームページで募集します。

また、内容によりお断りする広告もありますので、広告媒体ごとの詳細は、それぞれの担当課に問い合わせください。

下表のものほかに、市民課窓口、介護保険加入者への通知封筒にも広告を掲載する予定です。

《問合せ》秘書広報課広報広聴係



4月から有料広告を掲載する市のホームページ

| 広告媒体                 | 運用実績<br>【平均走行距離(月)・平均アクセス数(月)・配布先および部数等】    | 掲載場所およびサイズ<br>(1枠当たり)                         | 募集枠数           | 掲載料<br>(1枠当たり)                         | 申込期間  | 申込み<br>問合せ               |
|----------------------|---|---|----------------|--|---|--------------------------|
| 公 用 車                | 22号車(2トンダンプ)<br>800km                       | 車体両側<br>30cm×50cm×2区画                         | 2              | 1,200円                                 | 第1次募集<br>2月12日(火)~<br>3月21日(金)<br>(以降随時)<br>申込みが枠<br>数を超えた場<br>合は、抽選で<br>決定 | 総務課<br>行政係               |
|                      | 23号車(軽貨物)<br>2,200km                        | 車体両側<br>60cm×60cm                             | 1<br>(両側一括)    | 3,000円                                 |   |                          |
|                      | 155号車(マイクロバス)<br>1,500km                    | 車体両側<br>(左)40cm×270cm<br>(右)40cm×450cm        | 2              | 月<br>(左)<br>4,500円<br>(右)<br>7,500円    |   |                          |
|                      | 600号車(マイクロバス)<br>1,050km                    | 車体両側および背面<br>(左右)45cm×320cm<br>(背面)50cm×135cm | 3              | 額<br>(左右各)<br>4,200円<br>(背面)<br>4,000円 |   |                          |
| 市ホームページ<br>バナー       | 60,000件<br>(トップページに対して)                     | トップページ右端<br>60ピクセル×175ピクセル                    | 6              | 12,000円                                | 2月1日(金)<br>から随時<br>先着順  | 秘書広報課<br>広報広聴係           |
| 農業共済だより              | 毎年8・12・3月発行<br>農業共済加入者<br>約10,000部配付        | A4・4段組下段<br>6.0cm×8.3cm                       | 6              | 10,000円                                | 5月以降  | 農業共済課<br>家畜園芸係           |
| 農業委員会だより             | 毎年7・12・3月発行<br>農業世帯<br>約10,000部配付           | A4・5段組下段<br>4.5cm×17.5cm                      | 3~6            | 10,000円                                | 4月以降  | 農業委員会                    |
| 水道使用量のお知らせ票<br>(検針票) | 2カ月ごとに配付<br>水道使用者<br>約38,000件               | 検針票の裏面<br>5.0cm×7.9cm                         | 1              | 50,000円                                | 3月以降  | 企業総務課<br>庶務係<br>☎22-5377 |
| 各種チラシ・<br>ポスター       | 発行数や募集枠数、掲載料などはイベントごとに異なる                   |   |                |  | 2月中旬以降  | 文化振興課                    |
| コウノトリ文化館<br>パンフレット   | 施設案内パンフレット<br>(A4三つ折)来館者に配付<br>年間200,000部発行 | パンフレットの裏面<br>5cm×8cm(カラー)                     | 1              | 100,000円                               | 4月以降  | コウノトリ<br>文化館<br>☎23-7750 |
| コウノトリ文化館<br>封筒       | 来館者および関係者への<br>通知に使用(長3・角2)<br>各4,000部      | 封筒の裏面<br>5cm×10cm                             | (長3)1<br>(角2)2 | 5,000円                                 |   |                          |



# とよおか子育て家庭応援カード事業に 新たに登録いただいた協賛店を紹介します

市では、18歳未満の子どもや妊娠中の方が居る家庭を、商業者などと連携して応援する「子育て家庭応援カード事業」を12月から始めました。

今回は、「とよおか子育て家庭応援の店」として新たに登録いただいた協賛店を紹介します。

なお、既登録店は、12月25日発行の広報とよおか第65号をご覧ください。

《問合せ》商工課



(平成19年12月25日現在)

| 業種         | 協賛店名              | 住所          | 電話番号           |               |
|------------|-------------------|-------------|----------------|---------------|
| 薬、化粧品      | ハダ薬局              | 城崎町湯島511    | 32 2050        |               |
| 薬          | なりい薬局             | 竹野町竹野51 4   | 47 0170        |               |
|            | ミヤタ薬品             | 竹野町竹野406 1  | 47 1195        |               |
| スーパー       | スーパーワダ            | 城崎町湯島206    | 32 2661        |               |
| 食料品        | 旬花房商店             | 竹野町竹野375    | 47 0003        |               |
| 食料品、化粧品    | 福八                | 竹野町竹野402    | 47 0008        |               |
| 鮮魚         | おとっと              | 竹野町竹野494 1  | 47 0877        |               |
| 日用雑貨       | くらしの店 よだ久         | 竹野町竹野457    | 47 0055        |               |
| 贈答品        | アピデ豊岡本店           | 中陰639       | 24 4083        |               |
| 布団         | ふとんのコバヤシ          | 竹野町竹野1430 1 | 47 1700        |               |
| 衣料品        | サカエ衣料             | 竹野町竹野394    | 47 0079        |               |
| 洋品店        | ふじい洋品店            | 出石町八木89     | 52 2107        |               |
| 家電製品       | (株)米田電気商会         | 竹野町竹野2458   | 47 0071        |               |
|            | ひかり電気商会           | 竹野町竹野438    | 47 0105        |               |
| 写真         | (株)写真のミツタ出石本店     | 出石町柳25 1    | 52 2360        |               |
| 酒          | 上治酒店              | 竹野町草飼559 15 | 47 0109        |               |
|            | 山下酒店              | 竹野町竹野384    | 47 0112        |               |
|            | 森垣酒店              | 竹野町竹野454 2  | 47 0701        |               |
| 酒、たばこ      | 福丈商店              | 竹野町竹野98     | 47 0111        |               |
| 化粧品、衣料品、お茶 | かみさき化粧品店          | 城崎町湯島222    | 32 2705        |               |
| 文房具        | 岡田商店              | 竹野町竹野306 5  | 47 0107        |               |
|            | 河原商店              | 竹野町竹野430 1  | 47 0073        |               |
| 民芸品        | かみや民芸店            | 城崎町湯島431 1  | 32 3259        |               |
| 医療         | マリヤ医科興業(株)        | 寿町10 10     | 22 6155        |               |
| ガソリンスタンド   | (有)竹野石油           | 竹野町竹野2516 3 | 47 0461        |               |
|            | 谷垣石油店             | 竹野町森本509 1  | 48 0012        |               |
|            | 木下石油店             | 竹野町轟216 2   | 47 0693        |               |
|            | 北陽石油              | 竹野町竹野2840 1 | 47 0219        |               |
| そば         | 花水木               | 出石町内町107 1  | 52 3211        |               |
|            | そば処 出石城           | 出石町町分189    | 52 2522        |               |
|            | 手打皿そば 左京          | 出石町内町57 1   | 52 6273        |               |
| 喫茶         | 喫茶 蘭              | 城崎町湯島399    | 32 2046        |               |
| 宿泊施設       | 兵庫県立城崎大会議館        | 城崎町湯島1062   | 32 3888        |               |
| 温泉施設       | 出石温泉館 乙女の湯        | 出石町福住882    | 52 2778        |               |
| 学習塾        | 公文式教室             | 豊岡三坂教室      | 三坂町1 11        | 23 9816       |
|            |                   | 千代田教室       | 中央町18 10       | 090 7108 3845 |
|            |                   | 庄境教室        | 庄境128 1光ハイツ2号室 | 090 7108 3845 |
|            |                   | 豊岡戸牧教室      | 戸牧260 6        | 23 5994       |
|            |                   | 豊岡こうのす教室    | 駄坂656 22       | 27 0817       |
|            |                   | 豊岡弥栄教室      | 弥栄町1 11        | 22 7541       |
|            |                   | 豊岡正法寺教室     | 正法寺612 1       | 090 7880 4955 |
|            |                   | 豊岡泉町教室      | 泉町1 28         | 22 2016       |
|            |                   | 豊岡中陰教室      | 中陰197 1        | 24 0298       |
|            |                   | 城崎教室        | 城崎町湯島348 3     | 090 5123 2764 |
|            |                   | 兵庫竹野教室      | 竹野町東2922       | 47 1482       |
|            |                   | 兵庫日高教室      | 日高町国分寺         | 42 1797       |
|            |                   | 三方教室        | 日高町芝135        | 090 5641 6501 |
|            |                   | 国府教室        | 日高町上石 国府テラス集会所 | 090 3269 9916 |
| 美容院        | 宮本理容所             | 城崎町湯島283    | 32 2553        |               |
|            | ヘアサロン谷口           | 城崎町湯島402    | 32 2049        |               |
|            | タカノ理容店            | 竹野町竹野348    | 47 0222        |               |
|            | hairsalon IWABUKI | 但東町中山578 1  | 56 0600        |               |
| 文化施設       | コウノトリ文化館          | 祥雲寺127      | 23 7750        |               |
| 金融         | (株)山陰合同銀行豊岡支店     | 寿町11 8      | 22 3191        |               |
| 自動車        | ワタキ自動車(株)         | 寿町11 5      | 22 4155        |               |
|            | 但東自動車(株)          | 但東町出合51     | 54 0206        |               |

サービス内容および事業対象者の確認方法など詳しくは各協賛店にお問い合わせください。

# 国保高齢受給者の窓口負担と 後期高齢者医療制度の見直しについて

このたび、国において決定していた高齢者医療制度の改正について、一部見直しがあり、次のとおり実施されることとなりまして、その内容をお知らせします。  
あわせて、後期高齢者医療の障害認定の取り下げについてもお知らせします。

**4月1日から  
老人保健制度は、後期高齢者医療制度に変わります**

国保高齢受給者医療制度と後期高齢者医療制度の対象者  
国保高齢受給者医療制度  
70～74歳の方  
後期高齢者医療制度  
75歳以上（一定の障害認定を受けた65歳以上）の方

## 国保高齢受給者の 窓口負担の据え置き

70～74歳の方（注1）の医療機関などで支払う窓口負担について、4月から平成21年3月までの1年間は、窓口負担が1割に据え置かれます。  
（注1）既に3割負担している方や、後期高齢者医療制度の対象となる一定の障害認定を受けた方は除きます。昨年までの制度改正では、70～74歳の方の窓口負担については、4月から2割負担に見直されることになっていました。据え置くものです。

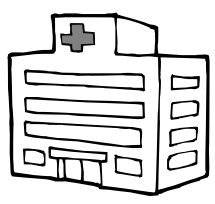

## 後期高齢者医療の 保険料の一部見直し

12月25日発行の市広報第65号でもお知らせしましたが、再度お知らせします。  
75歳以上の被用者保険の被扶養者（扶養家族）について、4月から9月までの6カ月間は、保険料を徴収されず、10月から平成21年3月までの6カ月間は、被保険者の均等割額が9割軽減された額となります。なお、所得割は課せられません。  
対象者 75歳以上の方（注2）で、後期高齢者医療の被保険者となる日の前日（3月31日または75歳の誕生日の前日）において、被用者保険（注3）の被扶養者の障害認定を受けた方を含みます。  
（注3）政府管掌健康保険や、企業の健康保険、公務員の

## 後期高齢者医療制度の 障害認定の取り下げ

75歳以上の方と、65歳以上の障害認定を受けた方で、現在の老人保健受給者となっている方は、そのまま後期高齢者医療の被保険者となります。  
ただし、障害認定を受けて老人保健の受給者となっている65～74歳の方は、本人から障害認定の取り下げを申し出ることで、後期高齢者医療制度に加入しないことができます。

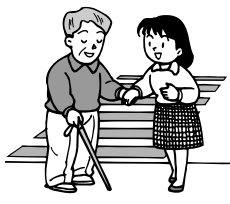

後期高齢者医療に加入する場合  
現在の老人保健と同様の医療給付が受けられますが、被保険者個人単位で保険料がかかります。  
後期高齢者医療制度に加入しない場合  
現在加入している健康保険にそのまま継続して加入することになりますが、医療給付もそれぞれの健康保険での扱いになります（障害者医療制度に該当する場合は、それによる給付を受けることができます）。

このように、障害認定により老人保健の受給者になっている65～74歳の方は、現在加入している健康保険の保険料や医療給付との違いなどを比較し、後期高齢者医療に加入しない場合は、市民課国保医療係まで申し出てください。  
申出に必要なもの  
・健康保険証  
・老人保健法医療受給者証  
・印鑑  
申出期限 3月31日（月）  
《申出・問合せ》市民課国保医療係

# 国民年金からのお知らせ

国民年金保険料を前納しませんか？前納すると保険料が割引きされます

平成20年度の国民年金保険料は、月額14,410円、年額172,920円となり、920円と異なります。この保険料を1年分または6カ月分を一括で現金や口座振替で納めると、保険料が割引きされお得です。

## 前納保険料額

前納保険料額は左表のとおりです。

| 納付方法                  | 1カ月分    | 6カ月分              | 1年分                  |
|-----------------------|---------|-------------------|----------------------|
| 現金支払<br>(月々)          | 14,410円 | 86,460円           | 172,920円             |
| 現金支払<br>(前納)<br>【割引額】 | -       | 85,760円<br>【700円】 | 169,850円<br>【3,070円】 |
| 口座振替<br>(前納)<br>【割引額】 | -       | 85,480円<br>【980円】 | 169,300円<br>【3,620円】 |

## 公的年金の源泉徴収票

国民年金や厚生年金および共済組合などから受給の年金は、所得税法上「雑所得」とみなされ、所得税の課税対象となります。

社会保険業務センターでは、平成19年分の源泉徴収票を作成し、年金を受給の方全員に1月末までに送付します。

なお、障害年金、遺族年金は課税対象にはならないため、源泉徴収票は届きません。

## 源泉徴収票の記載事項

平成19年に受給した年金の総額

社会保険料の金額(介護保険料額)

源泉徴収税額

控除内容

源泉徴収票は確定申告の添付書類となります

源泉徴収票は、扶養親族等申告書を2つ以上提出している方や、年金以外に給与等の所得がある方、または公的年金等の雑所得の合計額が各種所得控除の合計額を超える方などには、確定申告の際に添付書類として必要になります。

申請方法・申込期限  
口座振替で前納(1年分または6カ月分)の場合  
口座振替を希望する金融機関の窓口、または豊岡社会保険事務所まで2月29日(金)までに手続きください。



## 源泉徴収票を紛失等された場合

源泉徴収票を紛失された場合や、届いていない場合などは、下記の「ねんきんダイヤル」に再交付の問い合わせをしてください。



また、豊岡社会保険事務所では源泉徴収票の再交付を受けられる場合は、年金証書に記載の基礎年金番号・年金コードが必要となりますので、持参の上、年金受給者本人が手続きを行ってください。なお、代理者の場合は、委任状が必要です。

## 年金相談会

年金相談会を次のとおり開催します。

お越しの際には、年金手帳など基礎年金番号の分かるものを持参ください。

なお、代理者のときは、委任状と代理者の身分証明書を準備ください。

- ・2月21日(木)  
午前10時～正午  
但東総合支所2階大会議室
- ・午後1時～4時  
出石総合支所2階大会議室

## 豊岡社会保険事務所からのお知らせ

### 年金相談窓口を時間延長

年金相談窓口を次のとおり時間延長します。

お越しの際には、年金手帳など基礎年金番号の分かるものを持参ください。

なお、代理者のときは、委任状と代理者の身分証明書を準備ください。

- 2月9日(土)は  
午前9時30分～午後4時
- 2月4日(月)・12日(火)・18日(月)・25日(月)は  
午前8時30分～午後7時

電話での問合せ  
ねんきんダイヤル  
0570051165  
IP電話・PHSからは  
0367001165  
年金個人情報サービス  
社会保険庁ホームページ  
アドレス <http://www.sia.go.jp/>

### 《問合せ》

豊岡社会保険事務所  
☎22・3196  
市民課市民係または各総合支所市民生活課

# 豊岡市青少年センター からののお知らせ

## 30周年を迎えた 市青少年補導委員協議会

市では、青少年の補導活動を推進し、非行を防止するとともに、健全な育成を図ることを目的として、豊岡市青少年センターを設置しています。その中で、青少年センターの補導活動を円滑に実施するため、青少年補導委員で構成する協議会を組織しています。この協議会は、昭和54年1月に結成大会を行っており、今年度はちょうど30周年に当たります。この間、補導委員として活躍された方は、約600人にのぼります。

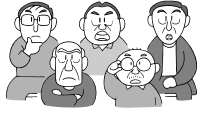

初期の活動のトピックスとしては、昭和55年5月、補導委員から市内にポルノ雑誌の自販機が設置されたという情報に対して、撤去運動を行い、稼動前に撤去させたということがあります。

## 城崎、出石地域にも 補導委員組織が発足

合併して3年目を迎えた今年度は、新たに城崎、出石地域に合わせ14人の補導委員が誕生しました。これにより、現在の補導委員数は92人となりました。今後は、竹野、日高、但東地域での補導委員誕生を目指します。

## 青色灯パトロール車で巡回

青少年センターでは、平成17年度から青色灯パトロール車を導入し、巡回活動を続けています。この活動は、自主防犯パトロールとして、警察から許可を受けています。また、補導委員の協力を得ながら、次の事業を続けていきます。

- 昼間、夜間の補導巡回活動
- 昼間、夜間とも月に5回程度実施しています。
- 9グループによる各地区の巡回活動



青色回転灯パトロール車での街頭活動  
(平成19年7月24日)

豊岡、城崎、出石地域に現在9グループが組織されており、身近な地域の巡回活動と地区内の危険箇所の把握、有害環境等の情報提供などを定期的にを行っています。補導委員の研修活動  
年2回実施しています。今年度は岡山少年院を訪ね、実地研修を実施しました。相談活動  
非行、いじめ、不登校、親子関係、友達関係などの相談を受け付けています。直接センターにお越しいただくか電話で相談ください。

## 豊岡こうのとりのライオンズクラブから市へ 白いポスト3基の 寄贈を受けました

豊岡こうのとりのライオンズクラブ(山本綾乃会長)から市へ、白いポスト(有書図書・DVD等の回収ボックス)3基の寄贈を受け、12月25日、市役所前で贈呈式を行いました。



白いポストの前で中貝市長に目録を贈呈する  
こうのとりのライオンズクラブの役員の方々と

白いポストは、豊岡地域に3か所設置していますが、3基はいずれも老朽化しており、順次新しいものへの取替えを検討中でした。今回の寄贈を受けた3基は、市役所前1基の交換、城崎地域での2基の新設に利用する予定としています。さらに今後は、竹野、日高、出石、但東地域にも新設したいと考え

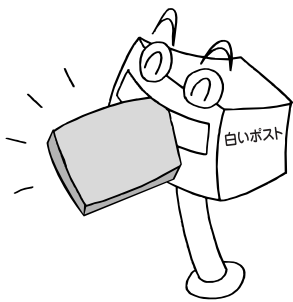

最近の白いポストでの回収実績は、写真雑誌が月に20冊、DVDが5枚程度です。青少年を有害環境から守るという目に見えない地道な活動ですが、市民の皆さんの理解と協力をお願いします。

豊岡市青少年センター  
(豊岡市教育委員会内)  
☎24・6666(直通)  
電話相談フリーダイヤル  
0120 01 7867

# 環境あれこれ

12

## 家庭ごみ減量の強い味方「生ごみ処理機」

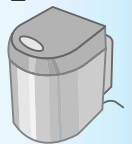

環境に関する問題について、市の取組みなどをシリーズでお知らせします。《問合せ》生活環境課

市では、家庭から出るごみの量を減らすため、電気式生ごみ処理機の購入に対し、補助を行っています。

本年度までにこの制度を利用して購入された生ごみ処理機の台数は、旧市町で補助したものを含めると約2千台にも上り、市全体の約15世帯に1世帯が生ごみ処理機を設置している計算となります。

### 電気式生ごみ処理機とは？

電気式生ごみ処理機とは、電気で作動し、生ごみを粉碎や分解することによって減容・減量させる機械です。

処理方式は、「乾燥式」と「バイオ式」に大きく分けられ、「乾燥式」は、温風で生ごみを乾燥する方法で、臭いが発生しにくく、屋内に設置することもできます。一方、「バイオ式」は、微生物の力を借りて生ごみを分解する方法で、処理された生ごみは堆肥とし

て生まれ変わり、花壇や家庭菜園などで利用することでリサイクルできます。

また、最近では、両方の特徴を併せ持った「ハイブリッド式」というものもあります。

それぞれの処理方式により差はありますが、約4分の1から20分の1程度にまで減容ができます。

### 生ごみ処理機利用者の声

生ごみ処理機を利用されている方々に、その効果をお聞きしました。

まず、機器を購入した理由としては、「生ごみを減量したい」や「生ごみの保管に困っていた」などの意見が多く、皆さんが毎日大量に発生する生ごみの処分や、保管中の腐敗や悪臭に苦心されている様子がうかがえます。

次に、効果があった点をお聞きしたところ、「ごみ出し回数

数が減った」と減容効果を実感されている意見や「毎日処理でき、台所の嫌な臭いが無くなった」など衛生面でも効果があつたとの意見が多く、約8割の方が「期待どおりの効果があつた」と回答されました。

また、期待どおりでなかった点として「処理に時間がかかる」「臭いが出る」「電気料金が高い」などが挙げられました。ただし、この中には機器の処理容量や処理方式を見直すことで解決できる問題もあります。

機器の購入前には、生ごみの量や設置場所、ランニングコストなどをよく考慮し、わが家に合った1台を選ぶことが大切です。

### 上手に家庭ごみを減量するには？

今回紹介した生ごみ処理機による処理は、生ごみを減量する最後の手段です。処理機に頼る前にまず、食品の買い過ぎや料理の作り過ぎに注意するなど、生ごみを出さない工夫が肝要です。

一人ひとりの心がけは、生ごみ処理機に負けない大きな効果を生むはずですよ。

地域包括支援センターだより

シリーズ②

## 「こんなサインを見つけたらまず相談を！」

今回は、高齢者虐待につながるサインについてお知らせします。皆さんの見守りや気付きが、虐待を未然に防ぐための鍵となります。皆さんの周りで「ちょっと変だな」と感じる事があれば、市役所や地域包括支援センターへ連絡ください。

《問合せ》介護保険課地域包括支援センター 24 2401

### 高齢者虐待のサイン

次にあげるサインはあくまでも虐待の疑いや可能性を示すものの例で、これらのサインがあれば必ず虐待が行われているというわけではありません。気付いたら、まずは相談ください。

家族と同居している高齢者から「家から帰りたくない」などの訴えがある。

近所付き合いがなくなり、最近見かけない。

高齢者が気候や天気が悪くても、長時間

間外にいる姿がしばしば見られる。



家の中から高齢者や介護者、家族の怒鳴り声や悲鳴、うめき声、物が投げられるような音が聞こえる。



家が荒れて子が荒れている。



昼間でも雨戸が閉まっていたり、夜になっても明かりがつかない。



相談窓口

高齢者虐待に関する相談は、高年福祉課および各総合支所健康福祉課、各地域包括支援センターへお願いします。

相談窓口の一覧は、12月25日発行の市広報に掲載していますので、ご覧ください。

# 市政ニュース

## 市職員が「e通勤」にチャレンジ 公共交通機関を利用者の目線で体感

一人ひとりが快適で便利な車を求めた結果が、バスなどの公共交通機関の衰退のほか、地球温暖化、市街地の郊外化、交通事故の増加などさまざまな社会問題を引き起こしています。

そこで、市職員が問題意識を持ち、バスなど公共交通機関による通勤実験を実施することとしました。

**目的**  
公共交通機関を日常生活の移動手段とする利用者市民の目線で公共交通機関の利便さや不便さを体感する  
職員の地球環境問題や公共交通機関問題への意識啓発を図る  
職員の通勤時における公共交通機関利用のきつかけづくりを行う  
今後のバスサービス向上への基礎資料とする  
継続実施や他事業者への拡

大の課題や可能性を検証する

実施期間

1月7日(月)～2月15日(金)の都合の良い日1日

対象公共交通機関

全但バス、コバス、竹野バス、但東バス、JR、KTR

参加者登録状況(12月28日現在) 236人

市では、この実験による二酸化炭素排出抑制量を試算し公表する予定としています。



1月7日、「e通勤」にチャレンジした中貝市長

## 城崎地区公民館(城崎総合支所3階)がリニューアルオープン 多様化するニーズに対応

12月27日、これまで進めてきた城崎地区公民館(城崎総合支所3階)の改修整備が完了し、行政関係者・地元関係者などが集り、同公民館で竣工式を行いました。

これは、県の県民交流広場事業の補助を受けて、調理室や会議室、多目的ホールなどを整備したもので、多様化する地域課題や生涯学習ニーズに対応でき、多くの人々が集い、語り・学ぶことができる施設となっています。



城崎文化協会が披露された「寿獅子」の舞

会場では、オープンを祝って、城崎文化協会から長唄「寿獅子」の舞が披露されました。

## 兵庫県電気工事工業組合但馬支部と災害協定を締結 災害時の早急な復旧工事に期待

12月14日、市は、兵庫県電気工事工業組合但馬支部と災害時における応急対策業務に関する協定を締結しました。同支部は、豊岡市内にある62の電気工事関連会社を含む但馬地域の131電気工事関連会社で構成されています。協定内容には、災害時における情報収集、感電災害・漏電災害の防止、仮設電気工事・応急復旧工事などが盛り込ま

れています。同支部長の安田 稔さんは「今後は但馬全体で協定を結びたいと考えています。そのきつかけとして、今回、豊岡市と協定を結べたことは大変うれしく思います」と話すと、中貝市長は「いざという時は、地元の人の力が大きな力に変わります。頼もしい味方ができ、とても心強いです」と答えていました。

〔主な市政の動き〕

〔12月〕

- 6日・(仮称)但東北部温泉建設工事安全祈願祭
- ・豊岡市民生委員児童委員感謝状・委嘱状伝達式
- 8日・2007但東冬の光フェスタ
- 14日・兵庫県電気工事工業組合但馬支部と災害協定締結
- 15日・コウノトリ野生復帰学術研究発表会
- ・「環境農業」シンポジウムで市長講演(松江市)
- 17日・夢劇場・ブラックパネルシアター
- 20日・フクノハナ振興プロジェクト報告会
- 21日・豊岡市歌の「歌詞」決定
- ・市の鳥・市の両生類・市の石制定
- 27日・城崎地区公民館竣工式
- ・市政10大ニュース発表
- 28日・市役所仕事納め式
- 〔1月〕
- 4日・市役所仕事始め式
- ・豊岡市賀詞交換会
- 6日・豊岡・城崎・竹野・但東消防団出初式
- 7日・出石消防団出初式
- 13日・豊岡市成人式

## 夢劇場・ブラックパネルシアター

# 愉快的パネルシアターで子どもたちへメッセージ

12月17日、市では、コウノトリ子育て支援メッセ事業の一環として「夢劇場・ブラックパネルシアター」を子育て総合センター子育て学習室で開催しました。

この催しは、暗闇の中での物語体験や、幻想的な光景の創出により、情操を豊かに育むことを目的に開催したもので、1部、2部を合わせ約200人の親子が参加しました。

子どもたちは、歌に合わせてパネルシアターや暗闇に浮かび上がるブラックパネルシアターにすっかりくぎ付けになり、リズムに合わせて一緒に踊っていました。

また、第1部の最後には、豊岡総合高等学校の生徒によるバルーンアートのプレゼントがあり、子どもたちは、思いがけないプレゼントに歓声を上げていました。



パネルと音楽に合わせて一緒に手遊びをする子どもたち

## 日本海信販株式会社・兵庫県麺類食堂業生活衛生同業組合からコウノトリ基金に寄付を受ける コウノトリ野生復帰の取組みに多方面から支援

12月20日、日本海信販株式会社からコウノトリ基金に182,692円の寄付を受けました。

同社では、豊岡市が進めるコウノトリ野生復帰の取組みを支援するため、昨年6月にコウノトリ支援カード「TAIMA KOUNTOR Iゴールドカード」を発行しました。このカードは、利用代金と年会費の一部がコウノトリ保護支援金として「コウノトリ基金」へ寄付されるこ

とになっています。

当日は、同社の村田憲之常務取締役営業本部長が「コウノトリの野生復帰を応援しよう」と企画しました。ぜひ、役立ててください」と話すと、中貝市長は「企業のこのような取組みは豊岡にとって喜ばしいことです。コウノトリの野生復帰のために大切に使用していただきます」と答えています。

また、同日、兵庫県麺類食堂業生活衛生同業組合からコ

ウノトリ基金に10万円の寄付を受けました。日本麺類食堂業生活衛生同業組合の近畿ブロック大会が、11月22日、豊岡市出石町で開催され、その大会で、中貝市長が記念講演を行った縁により、今回の寄付となりました。

当日は、同組合理事長の河野勝雄さんが「豊岡市が取り組むコウノトリと共生できるまちづくりに役立ててください」と話し、中貝市長に寄付金を手渡されました。

## 中貝市長の後継母記

### 子育て頑張れ

昨年は豊岡にとって特別な年となりました。日本の野外で43年ぶりにコウノトリのヒナが誕生し、46年ぶりに巣立つていきました。私たちは「命への共感」をもってコウノトリの親子に声援を送り続けました。その同じ共感をもって子育てを応援したい、そう考え、昨年の秋、子育て応援メッセージとしていくつかの施策を打ち出しました。

子育ては本来楽しいものではない、意義深いものです。私も子育てを経験しました。トイレでおしめを洗ったり、ミルクを飲ませている最中ゲボツとされて服を汚したり、夜泣きをする子を半分腹を立てながらあやしたり。妻の苦労に比べれば何ということはないのですが、結構大変でした。が、同時に楽しい経験でした。高校の卒業式で在校生の拍手に送られて退場する娘の姿を扉の影からこっそり見たとき、「ああ、この子がいてくれて本当によかった」と思

いました。子育てのおかげで私の人生は確かに豊かなものになったのだと思います。

しかし、現実には、楽しいはずの子育てに苦しむ親がたくさんいるのはなぜなのか。幼児虐待や児童虐待が後を絶たないのはなぜなのか。

みんなで応援しよう。行政も地域も、まち中が「あなたにしている子育てはすばらしい仕事だ、応援しているよ」そのメッセージを伝えよう。お店にも声をかけました。

市が発行する子育てカードを持つ方には、何か特別の配慮をしていただけませんか？ そうしたら200を超える方々から参加の表明がありました。分かった、皿そば一皿おまけするよ、値段を10%割り引くよ、ポイント2倍あげるよ、住宅ローンの金利おまけするよ。もっともっと輪が広がることを切に願っています。

子育てが楽しいまち、子どもが元気に育つまち。それが豊岡の願いです。



# ま ち の 話 題

## 豊岡

### 法花寺万歳 江戸時代から伝わる祝福芸で 新年を祝う



保存会による太夫と才若の掛け合いに見入る来場者たち

1月3日、おどけた踊りと縁起の良い歌で新年を祝う「法花寺万歳」が、新年に特別開館されたコウノトリ文化館で披露されました。法花寺万歳は、今日の漫才の起源と言われ、市と県の無形民族文化財に指定されており、地元住民らが保存会を設立して伝承してこられました。

当日は、えぼし姿で扇を持った太夫と、大黒頭巾に鼓を持った才若が、三味線に合わせて巧に掛け合いをしながら舞を演じました。岸和田市から旅行で訪れた若林知州子さんは「雪景色の中のコウノトリと万歳は、どちらも美しく感動しました」と話していました。

## 城崎

### 円山川 ボート初漕ぎ 新年に願いをこめて 颯爽とこぎ出す

1月5日、地元のボート愛好家らによる「初漕ぎ」が、城崎町の円山川城崎漕艇場で開催されました。

初漕ぎは、「のじぎく兵庫国体」の開催を機に「新春の風物詩となるようなイベント」と、円山川城崎ローイングクラブの主催により開催され、今回で3回目を迎えました。

当日は、好天に恵まれ雪化粧をした城崎温泉街を背景に、城崎中ボート部員ら約30人が、新年の目標を胸に6艇のボートに乗り込み、円山川を力漕しました。初漕ぎの後には温かい力二汁が振る舞われ、参加者は冷えた体を温めていました。



幻想的な雪景色の中、円山川の川面を滑るように快漕する参加者たち

## 竹野

### 第2回新春かるた大会 お手つきはダメよ



百人一首に挑戦する子どもたち。上の句が読まれるだけで札を取る姿もあった

1月12日、第2回新春かるた大会を図書館竹野分館で開催しました。

当日は、大正琴を演奏するグループ「清恵会」のメンバーによる大正琴の演奏会が行われた後、市内の幼稚園と小・中学生28人が、いろはかるたと百人一首に挑戦。子どもたちは読み上げられた歌を、目の前に並べられた札の中から真剣な表情で探し出していました。

いろはかるたの部で優勝した榎垣 誠くん（神美小3年）は「決勝戦で21枚も札が取れたのでよかった」。百人一首の部で優勝した仲田 怜奈さん（竹野小5年）は「楽しかったので来年も出たいです」とそれぞれ話していました。



まちの情報などがありましたら、秘書広報課広報広聴係まで連絡ください。



3年生以上の児童は、体育館に一堂に集まり、一字一字に心を込めて書き初めを行った

## 日高

新春書き初め大会

### 今年も頑張ろうという 思いを込めて

1月11日、八代小学校では、全校児童48人が参加する「校内新春書き初め大会」が開催されました。

この大会は、日本古来から伝わる書き初めを通して、書に対する関心を高めるとともに今年1年を頑張ろうという思いを込めて毎年行われているものです。

1、2年生はフェルトペン、3年生以上は毛筆を使って、冬休みの間、各家庭で練習した「大きな希望」「広がる輪」「美しい心」などの言葉を、集中して3枚の紙や長半紙に清書しました。そのうちの1枚は、玄関の掲示板に展示され、校内は新春の雰囲気になりました。

## 出石

### どんど焼き集会 今年1年の 無病息災を願って



書き初めをした半紙が高く舞い上がるたびに、子どもたちは歓声を上げていた

1月11日、どんど焼き集会が福住小学校のグラウンドで行われました。この集会は、地域の方の協力により古くから続く恒例行事です。当日は、幼稚園児から6年生まで194人が門松やしめ縄、書き初めなどを焼いて火にあたり、今年1年の無病息災を祈りました。児童会長の河谷大地くん(6年)は「中学に進学しても勉強や友達づくりに頑張れるよう、健康でいられるように願いを込めました」と話していました。毎年どんど焼きのお世話をしている伊藤 勇さん(出石町中村)は「子どもたちには日本の伝統行事にふれてもらって季節を感じてほしいです」と目を細めていました。

## 但東

干支看板に交通安全を呼びかける標語

### スピードチューイー!

1月11日、但東町栗尾の国道426号沿いにある今年の干支「子」をデザインした巨大看板に、交通安全を呼びかける「スピードチューイー」と書かれた標語のパネルが取り付けられ、ドライバーの目を引いています。

看板は、同区の「栗尾ふるさと135委員会」によって、昨年12月に建てられたもので、今年で8年目となり、毎年1月10日の「110番の日」ごろに警察と共に交通安全を呼びかけるために取り付けられています。同委員会長の西垣 勉さんは「地域の皆さんの協力により建てることができました。交通安全につながればいいですね」と話していました。



交通安全にも一役買っている干支看板。ドライバーの目を引いている

中川さんは第10区のアンカーを務め、総合6位に。来季のシード権を獲得した



## 夢はマラソンランナー いつまでも走り続けたい

毎年、年が明けると「東京箱根間往復大学駅伝競走」が開催されます。今年、この大会に但馬の高校出身者として初めての出場を成し遂げた豊岡市出身の若者がいます。自分の力を信じ続け、その大舞台で活躍した一人の男性を紹介します。

中川 剛こうさん(20歳)日高町佐田出身

### 学生ランナーたちの走りの頂点「箱根駅伝」に出場

1月2・3日の2日間、東京と箱根間(217.9キロ10区間)をコースとする「第84回東京箱根間往復大学駅伝競走」が開催されました。同大会に山梨学院大学の代表選手第10区(23.1キロ)として出場した中川 剛さんは豊岡市日高町佐田の出身です。中川さんは「この大会では反省点も多かったですが、出場できてとてうれしかったです」と振り返ります。同大会で正月の晴れ舞台に立てるのはわずか20チーム。前回大会で10位までに入った大学はシード権がありますが、残りの10チーム(うち1チームは関東学連選抜)に入るに



学生ランナーの憧れともいえる「第84回東京箱根間往復大学駅伝競走」に出場した中川さん。空いた時間を利用して趣味のサッカーを友人と楽しんでいる。山梨学院大学2年生

### 陸上との出会い そして進路の悩み

は、全国から集まる学生ランナーと競い合って予選会を突破しなければいけません。今大会のシード権がなかった山梨学院大学は、予選会を見事突破し、出場権を勝ち取りました。出場するだけでも難しいこの大会は、学生ランナーにとって憧れの舞台ともいえます。中川さんが長距離走を始めたのは、中学生の時。日高西中学校陸上部に入部し、1年生では、短距離走を中心に活動していましたが、校内ロードレース大会で思いのほか成績が良く、陸上部顧問の先生から「長距離走に転向してみないか」という助言もあり、

その後、長距離走に転向しました。走ることに楽しさを感じた中川さんは、豊岡南高校(現・豊岡総合高校)進学後も陸上を続け、経験を重ねながらその実力を高めてきました。

### 持ち味は長身を活かした「ストライド走法」

高校卒業後、介護職を目指し大学へ進学しましたが、山梨学院大学陸上部監督から入部の誘いがあり、長野県で開催される夏の強化合宿に参加しました。合宿生活では、大学の部員と一緒に走り込みを中心とした厳しい練習に励みました。中川さんは、この強化合宿を終えて、やはり自分は陸上をやりたいということを確認し、翌年、山梨学院大学に入学しました。

入学後、平日は、授業の合間を縫って朝練習と夕方練習に、休日は、朝から正午まで練習に励むなど、陸上一筋の日々を送っていました。「毎日厳しい練習をこなしてきましたが、辞めようと思ったことは一度もありません。好きなことに挑戦し続けられるので楽しいです」と中川さん。彼の持ち味は、18

### 来年もこの大会で走り続けたい

「今後の目標は何ですか」という問いに、「大会で走っている時は、監督や部員、家族、知人などが応援してくれているのがわかりました。勇気付けられたことに感謝しています。これまでも変わらず今後も走り続け、ゆくゆくはマラソンランナーとして自分の力を試してみたいです」と自信をのぞかせる中川さん。中川さんの気持ちは、既に、来年の箱根駅伝に向けて走り出していました。



母校の三方小学校を訪問し、子どもたちとふれあう中川さん

# 学校探検 30 (最終回)

強く正しく美しく

## 豊岡小学校 (豊岡)

案内者 福伊凌介くん



豊岡小学校は、市街地に位置し、周囲には住宅や商店街が立ち並んでいます。現在、31地区から570人の児童が通っています。

豊岡小学校に通う児童会長の福伊凌介くん(6年)は、3年生の時に始めたバスケットボールが特技です。みんなと力を合わせて試合に勝った時が楽しいという福伊くんに、豊岡小学校を紹介してもらいました。



「自ら学ぶ」に取り組んでいる豊岡小学校

豊岡小学校の特徴は、「自ら学ぶ」から「自ら学ぶ」

分「へ」を学校の目標にしていることです。これは、誰かに言われてから行動するのではなく、自分で考えて行動できるように、普段から意識しながら生活する取り組みです。もう一つの特徴は、6年生の総合学習の一つとして、「MYドリーム」こんな豊岡にしたい」と題して、職場見学をしていることです。この職場見学では、自分たちが将来やってみたい仕事に関係する市内の会社を訪問して、現場で働く方々にインタビューをしたり、体験をさせていたたりします。

僕は、スポーツ用品店に取材に行き、バスケットシューズについてインタビューしました。そして、聞いた話を記事にし、学校新聞を作りました。インタビューした時は緊張しましたが、記事を書くことはとても

も難しかったです。この職場見学を通して、知りたかった話が聞けたので、よい経験になりました。そして、一人でも多くの人にスポーツの楽しさを知ってもらって、豊岡をスポーツの盛んなまちにしたいと思いました。

また、11月に「防犯ボランティアありがどうの会」を、豊岡小学校の体育館で行っています。これは、僕たちが登下校する道で、毎日、立ち番をしていてくれる地域ボランティアの方々に、感謝の気持ちを表す行事です。今年も、地域の方々と交通安全クイズで楽しんだ後、お礼の手紙や



地域ボランティアの方々と交流する子どもたち

プレゼントを渡したり、たくさん壁飾りを作って、感謝の気持ちを表現しました。豊岡小学校では、このように地域とのつながりを大切しながら、自分で考えて行動できるように取り組んでいます。

# 顔輪 笑の

チームワークが自慢・ミニバスケットボールクラブ

## 『日高キッズ』(日高)

日高キッズは、平成14年に結成し、現在、日高・八代・静修の3小学校の児童32人が所属しているミニバスケットボールクラブです。メンバーは、毎週土曜日の午後の日高小学校の体育館で汗を流しています。

ミニバスケットボールは、子どもたちにもスポーツの楽しさを知ってもらうことを目的として考案されたバスケットボールで、友情・ほほえみ・フェアプレイの3つの精神を大切にしています。

ルールは、基本的にバスケットボールと同じですが、ゴールの高さやボールの大きさ、試合時間などに違いがあります。

試合中は、コートの中を走り続けることになるため、日ごろからの体力づくりが重要になってきます。

同クラブの代表を務める赤松光さんは、「ミニバスケットボールの見どころは、攻守のスピードとテクニク」と話します。

クラブの練習は、主に体力づくりで、練習時間の大半は走り込みを中心とした基礎体力の向上を目的に行っています。同クラブのキャプテンを務める井上瞬人くん(日高小6年)は、「シユートが決まった時が楽しいです。普段からボールコントロールを集中して練習するように心がけています」と元気いっぱいに答えられました。

同クラブの戦績は、昨年1月に開催された但馬大会で準優勝。続く県大会(今年1月開催)にも出場するなど、今後の活躍が期待されています。



日高キッズのメンバー

## 出石・永楽館通信

### 「永楽館の舞台設備（その4）」

建物を全面改修し、今年夏に完成する「永楽館」についての情報を発信します。

《問合せ》教育委員会出石分室



前回に続き、永楽館に残る多くの舞台設備の特徴について紹介します。

#### 永楽館の内部

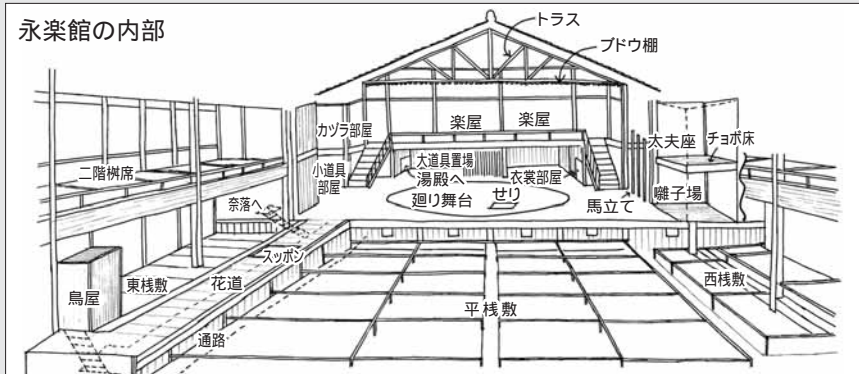

#### カツラ部屋

かつらを管理する「床山」さんが待機する部屋を「カツラ部屋」といいます。

「床山」さんは、銅やアルミで作った土台に毛を取り付けたかつらを結び上げ、役者への掛け外しや、電熱器で乾かすなどの手入れを行う仕事をしています。人気役者の場合、役者ごとに専任の「床山」さんがいることも多いです。

役者ごと、さらに公演中の演目の配役ごとにかつらが用意されることから、カツラ部屋はたくさんのかつらで一杯になってしまっています。

#### 鳥屋

「鳥屋」は、花道の後方にある小さな部屋（永楽館では一畳半ほど）です。役者が花道に出るまでの待機場所にもなったり、舞台から花道を通って引込む場所にもなります。また、階段を下りると「奈

落」があり、花道のスツポンや廻り舞台のセリ、舞台下手の階段などつながっているのので、いろいろなところから神出鬼没に登場する（時には早替わりする）演出もあります。永楽館の「鳥屋」には、建築当初、「下足場」で使っていた材木を構造材として転用している部材があります。

「下足場」とは昔、履物を脱いで棧敷に上がるときに「下足番」と呼ばれるスタッフが番号札を渡して履物を保管する場所です。戦後、客席が棧敷席から椅子席に替わり、土足のまま客席に入れるように改修されました。そのため「下足場」が不要になり、新しく設けられた「鳥屋」に「下足場」の部材が使われ、下足番号のなごりが残りました。



「鳥屋」の内側に残る下足場のなごり

## 豊岡の子育て支援

### 親子の交流と相談

シリーズ 4

市が行っている「子育て支援事業」をシリーズでお知らせします。  
《問合せ》健康増進課 ☎24・1127

#### プレママ相談（妊婦相談）

妊娠された方に母子健康手帳の交付を行います。交付にあわせて、健康・歯科・栄養相談も行い、妊娠生活を楽しく快適に過ごせるように、また、元気な赤ちゃんが産まれるように支援しています。

会場は、豊岡・日高地域で実施しています。なお、その他の支所では、母子健康手帳の交付を随時行っています。

#### 母親交流

妊娠中の方と生後2カ月までの乳児を持つ親子の交流の場です。赤ちゃんを迎える思いや子育てについて話してみませんか。保健師による育児相談も行っています。

会場は、城崎・竹野・出石地域で実施しています。

#### なかよし広場

妊娠中の方と2歳までの乳幼児を持つ親子の交流の場です。子どもたちだけでなくお母さん同士の交流の場となっ

ています。保育士による遊びの時間や希望者に計測・育児相談も行っています。

すくすく教室（1歳児育児教室）

1歳になったお子さんが対象の教室です。親子遊びを行うなど楽しい交流の場になっています。身長や体重などの計測、保育士による親子遊び、幼児食相談、歯科相談、保健師による成長や育児についての相談を行っています。

にこにこ教室（2歳児育児教室）

2歳になったお子さんが対象の教室です。身長や体重などの計測、歯科診察（希望者にはフッ素塗布）歯科衛生士による歯の話や歯科相談、保育士による親子遊び、保健師による成長や育児についての相談を行っています。

詳しい日程は毎月10日発行の市広報等でお知らせしていますので確認ください。

# おめでとう ございます

(敬称略)

## 豊岡市公益功労者表彰

### 私財寄付功労

河原 齊(正法寺)

河原さんは、父である版画家・河原英雄さんの版画作品80点を寄付されました。

大石建設設備株式会社(但東町矢根)

同社は、豊岡市立但東中学校の中庭に人工芝(面積405平方メートル)敷設工事を含む)を寄付されました。

## 豊岡市特別感謝状

城崎温泉駅を愛する会(城崎町湯島)

同会は、城崎温泉駅を利用するすべての方にとってやさしい駅づくりを目指すことを目的に設立され、このたびJR城崎温泉駅のエレベーター設置のため金1,500万円を寄付されました。

## 平成19年度 障害者自立 更生等厚生労働大臣表彰

西田 寛(上陰)

## 平成19年度 青少年読書 感想文兵庫県コンクール

小学校中学年の部 兵庫県  
知事賞

吉谷

わかな(八条小4年)

## 近畿大学附属豊岡中学校 自然科学部の生徒が、ロボ ット競技会ファースト・ レゴリーグへの アジア大会に出場

近畿大学附属豊岡中学校自然科学部は、12月29～30日に東京都で開催されたロボット競技会「ファースト・レゴリーグ」の全国大会で5位に入賞しました。同部は、4月27～29日に東京都で開催されるアジア大会へ出場することになりました。

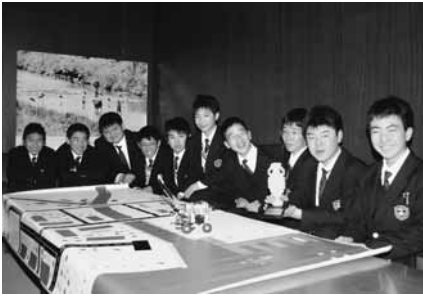

アジア大会出場を決めた近畿大学附属豊岡中学校自然科学部の生徒たち

# すくすく日記



本コーナーに出演いただくお子さんを募集します。対象は市内在住で2歳までの乳幼児。お子さんの写真の裏に氏名(ふりがな)、性別、生年月日、保護者の氏名、住所、電話番号とコメント(40字以内)を添えて、秘書広報課「すくすく日記係」へお送りください。



加藤 真羽ちゃん  
(平成18年1月31日生)

お姉ちゃんと一緒に歌ったり踊ったり!! いつまでも仲良し姉妹でいてね。  
(父 貴士・母 享子、出石町町分)



西村 健成ちゃん  
(平成17年11月13日生)

やんちゃでいたすら大好き健成君! それでも一番大好きだよ♡  
(父 良・母 理恵、日高町祢布)



平藤 大稀ちゃん  
(平成18年4月29日生)

お姉ちゃんが大好きな大ちゃん。すくすく育つね。  
(父 治人・母 輝子、宮井)



杉山 杏次ちゃん  
(平成18年8月19日生)

お兄ちゃんと「ちよんなの関係ねえー」をするのが大好き。目指せ!一流芸人!!  
(父 勝巳・母 奈央子、宮井)



市場 信玄ちゃん  
(平成18年5月31日生)

たくましくやさしい男の子に育つてね。  
(父 和人・母 仁美、宮井)



橋本 柚泉ちゃん  
(平成18年8月9日生)

家族仲良く、友達とも仲良く、元気に大きくなつてね。  
(父 剛・母 真紀、宮井)



青山 桜也ちゃん  
(平成18年4月17日生)

お歌やダンスが大好きな桜也。いつも皆を笑顔にしてくれる力。ワイイ我が家の宝物。  
(父 哲也・母 道代、宮井)



岡下 望ちゃん  
(平成19年3月30日生)

元気いっぱい望くん。たくさん遊んですくすく大きくなつてね。  
(父 進・母 美穂、九日市中町)



# くまの市情報

豊岡市役所 ☎ 23 1111  
 城崎総合支所 ☎ 32 0001  
 竹野総合支所 ☎ 47 1111  
 日高総合支所 ☎ 42 1111  
 出石総合支所 ☎ 52 3111  
 但東総合支所 ☎ 54 1000

## 催し



### 認知症予防のための「脳耕」体験講演会

市では、グループホーム・アネシスに委託し、認知症予防のための「脳耕」のワークショップ「体験講演会を開催します。

「脳耕」は、文学作品の書き写しや音読、足し算や掛け算、引き算を組み合わせた百ます計算やパズル問題などのドリルで、朝来市の専門医や臨床心理士で作るグループ「豊かさ物づくりの会」が発案し、認知症予防に効果を上げているものです。

市内在住で認知症に関心のある方は、ぜひ、参加ください。

日時 2月23日(土)午後1時30分～3時

場所 市民会館 4階大会議室

### 「元気ひだか」神鍋冬まつり

冬の神鍋高原で、「元気ひだか」神鍋冬まつりを開催します。会場には、巨大雪だるまもあります。家族そろって、ぜひ、お越しください。

#### 内容

- ・第1部：歌と手遊び
- ・第2部：講演会と脳耕ゲーム体験



・第1部：ピアノ講師 大谷妃早子さん

・第2部：大植病院 臨床心理士 中山隆人さん

参加費 無料

持ち物 筆記用具

その他 事前の申込みは不要です。直接、会場へお越しください。

問合せ グループホーム アネシス ☎ 23・0685

日時 2月2日(土)午前11時～午後7時(予定)

場所 栗栖野中央グラウンド、神鍋高原スキー場各ゲレンデ

内容

- ・飲食バザー、特産品の販売
- ・雪像コンテスト
- ・雪上運動会
- ・よさこい踊り、花火
- ・スノーシューウォーク(午前9時スタート)

積雪状況により変更あり

問合せ 「元気ひだか」神鍋冬まつり実行委員会(日高町商工会) ☎ 42・1251

### 教育委員会出石分室からのお知らせ

花と緑のまちづくりフォーラム「みんな花とも 話・和・環」

各地域では、花の愛好家を中心に公園や沿道の花壇づく

りや庭づくりなど、花と緑のまちづくり活動が広がっています。

これらのグループの取組みの紹介と、交流を図るフォーラムを開催します。

日時 2月16日(土)午後1時30分～4時

場所 出石農村環境改善センター 2階大会議室

内容



第1部 事例発表

- ・朝来市まちづくり団体「さんさん会」のバラづくり
- ・香美町のオープンガーデン活動

第2部 参加者交流座談会

### 環境フォーラム 持続可能な環境づくり

「今、私たちにできること」

自然環境が脅かされている近年、私たちができる自然環境を守ることは何かについて考える交流会を開催します。

日時 2月23日(土)午後1時30分～4時

場所 出石農村環境改善センター 2階大会議室  
内容

- ・小坂小学校児童が行っている環境保全活動および市民団体「温暖化防止出石」の活動内容を紹介
- ・事業所や行政の取組み事例の紹介や情報交換

いずれも参加費は無料です、どなたでも参加できます。ぜひ、参加ください。

**第5回 東井義雄賞  
「いのちのこぼれ」  
入賞作品発表会&交流会**

日時 2月16日(土)午後1時30分～4時  
場所 但東市民センター  
市民ホール  
内容

- ・入賞者の表彰と紹介
- ・シンポジウムによる交流会
- ・テーマ:東井義雄の心を受け継いで
- 入場料 無料
- 問合せ 教育委員会但東分室

## 募集



**平成20年度  
交通災害共済加入者募集**

交通災害共済は、交通事故に遭った際に役立つ相互補償制度です。

手ごろな掛金で加入できますので、この機会にぜひ、加入ください。



加入資格 市内在住の方および、市内に勤務または通学している方  
共済掛金 1人年額500円  
共済期間 4月1日～平成

### ふるさと竹野会

#### 「お試し便」会員募集

ふるさと竹野会では、ふるさと便の試供便として、「お試し便」を発送します。

親戚や友達などへの贈り物として利用ください。

発送日 3月1日(土)  
内容 水ガニなどの海産物や稲木干しの米などの農産

21年3月31日

共済金支払額 傷害の程度により、最低3万円～最高80万円まで支払われます。

加入方法

・市民:各地区の自治会等を通じ、世帯単位で加入ください。

・前述以外の方:会社、商店、事業所等の単位で加入ください。なお、加入申込書は、防災安全課および各総合支所市民生活課にあります。

加入は1人1口で、二重に加入できません。

加入受付 1月25日(金)から随時、受け付けます。

問合せ 防災安全課消防安全係または各総合支所市民生活課

物など、16品目の中から希望の2品を届けます。  
会費 3,000円



申込方法 電話で、事務局まで連絡ください。詳しい案内書を送付します。

申込期限 2月8日(金)  
申込み・問合せ ふるさと竹野会事務局(竹野総合支所総務課内)

### 平成20年度生

#### 県立但馬技術高等学校 学生募集

但馬技術高等学校では、次のとおり第3回一般入試試験を実施します。

募集学科・人員(予定)

- ・建築工学科 18人
- ・情報工学科 14人
- ・機械制御工学科 3人
- ・自動車工学科 2人

出願手続 大学校所定の入校願書に必要事項を記入の上、写真を貼付し、合否通知用返信用封筒を同封して持参または簡易書留で送付ください。

応募資格等詳細は、問い合わせください。

#### 試験

試験日 2月23日(土)

会場 県立但馬技術高等学校の他、姫路、神戸会場もあります。

募集期間 2月4日(月)～15日(金)

提出・問合せ 兵庫県立但馬技術高等学校(〒668

0051 豊岡市九日市上町660 5)

☎ 24・2233

竹野B&G海洋センター

からのお知らせ

☎ 47・1805

初心者バドミントン教室

参加者募集

日時 2月15日(金)～3月14日(金)の間の毎週金曜日(計5回)

午前10時～11時30分

場所 竹野B&G海洋センター

コウノトリのおひなさま作り参加者募集

ちりめん風の布で、手のひらサイズのかわいい「コウノトリのおひなさま」を作りませんか。

気軽に、参加ください。

日時 2月17日(日)午前10時～正午

場所 コウノトリ文化館

参加費

1,000円(材料代)

持ち物 縫い針、糸、はさみ

定員 30人(先着順)

申込期間 1月29日(火)～2月13日(水)

申込み・問合せ コウノトリ文化館 ☎ 23・7750

対象 どなたでも  
参加費 500円

定員 20人(先着順)

申込方法 電話で申し込み

ください。

申込期間 1月29日(火)～2月12日(火)

平成20年度

竹野B&G海洋センター

定期使用団体募集

4月1日～平成21年3月31

日の間、海洋センター体育館

の定期使用を希望する団体は

日程調整を行いますので申し

込みください。

対象 10人以上の団体

申込方法 海洋センターに

ある所定の申込用紙に必要

事項を記入の上、申し込み

ください。

その他

現在、定期使用中の団体も

再度、申し込みください。

期限までに申込みがない団

体は、定期使用はできません。

・1カ月以上、使用しない期

間がある団体は、遠慮願

います。

申込期間 1月29日(火)～2月13日(水)

申込み・問合せ コウノトリ文化館 ☎ 23・7750

事務事業評価委員会

委員募集

市では、限

られた予算・

人員の中で、

市が目指す将

来像を実現す

るため、市が

行う事務事業

について、目

的、実施内容、コストを明ら

かにするとともに、必要性、

効率性などの評価基準に従っ

て評価を行い、その結果を改

善・改革の取組みにつなげて

いく事務事業評価を実施しま

す。

評価の実施に当たり、市内

部だけでなく市民の視点でも

市の仕事を評価して見直しに

つなげるため、市民および有

識者による事務事業評価委員

会を設置します。

市の事務事業の見直しにつ

いて、意見、提言をいただけ

る委員を募集します。

応募資格 市内在住の20歳

以上(4月1日現在)の方で、

平日の昼間に開催する会議

に出席できる方

人員 1人



任期 委員委嘱の日(5月

ごろを予定)から2年間

委員会の開催は、おおむね

5～7月の期間に4～5回

程度の予定ですが、審議事

項によっては、開催回数

が増える場合があります。

委員報酬 委員会出席日数

に応じて、規定に基づく報

償金を支払います。

応募方法 政策調整課にあ

る所定の応募用紙に、必要

事項を記入の上、持参くだ

さい。なお、応募用紙は市

のホームページからモダウ

ンロードできます。

募集期間 1月30日(水)～

3月10日(月)

選考・通知 4月に委員を

決定し、結果は応募者全員

に通知します。

応募・問合せ 政策調整課

行政改革係

平成20年度

但馬高齢者生きがい創造学院

学院生募集

但馬内から集う6000人を

超える学院生は、生涯青春、

生涯現役をモットーに、16講

座・25教室で「終点のない創



造活動」を通して、相互の友愛と連帯の輪を育んでいます。皆さんも、日々の生活に潤いと心身の健康を育む生きがいづくりの創造活動に、参加しませんか。

入学資格 おおむね6歳以上の県民  
募集講座

・毎週水・木曜講座：陶芸  
・毎週木曜講座：木彫

・毎月2回講座：麦わら細工  
・表具、書道、

絵画、民謡、

盆栽、俳句、

短歌、編み物、

囲碁、写真、

ダンス、パソコン（経験者のみ）

参加費（授業料・月額）

・月4回開設講座：…

4,000円

・月2回開設講座：…

2,000円

安全保険料、自治会費、教材費などが別途、必要です。

申込期限 2月28日（木）

申込み・問合せ 但馬高齢者生きがい創造学院事務局

（豊岡市九日市上町550

1）☎23・9615

FAX 23・4366



### 豊岡市民プラザ

からのお知らせ

〒668 0031

豊岡市大手町4 5

☎24・3000

#### フォークまつり出場者募集

バンドを組んで

いる皆さん、スポ

ットライトの中で

演奏してみませんか。

か。初めてステージに立つ方も、ライブをしている方も、

一緒にまつりを創りましょう。

日時 5月11日（日）午後3

時開演

場所 豊岡市民プラザ ほか

つとステージ

参加資格 市内またはその

周辺地域で、社会人を中心

とした音楽活動をしている

団体または個人

ただし、フォーク系および

アコースティック系音楽

の生演奏に限ります。

募集組数 5〜6組

応募者多数の場合は選考

応募方法 カセットテープ、

MD等に1曲（オリジナル、

コピーは問わない）を録音

し、プラザにある所定の申



上、持参または郵送ください。  
応募期限 2月20日（水）必  
着

その他

・出演時間は、1団体につき

15分を予定しています。

・当日は、プロミュージシャン

のゲストを予定しています。

#### 豊岡市民プラザ

プロデュース委員募集

市民プラザプロデュース委

員会は、「市民活動拠点」「市

民文化・地域文化創造の拠点」

として行う市民プラザの自主

事業について協議を行い、企

画・立案からそれぞれの事業

のプロモートまでを担当する

組織です。

このたび、任期満了に伴う

委員会の一部の委員を募集し

ます。

応募資格 次のいずれの条

件も満たす方

・市内在住の満18歳以上の方

（高校生不可）

・市民プラザが実施する自主

事業について熱意を持ち、

事業に参加できる方

・月2回程度（夜間）の会議に

出席できる方  
報酬等 ありません。

任期 4月〜平成22年3月  
（2年間）

募集人員 7名

応募方法 プラザにある所

定の申込用紙に必要事項を

記入の上、応募の動機など

を伺いますので、必ず応募

者本人が持参ください。

応募書類は、返却しません。

応募期限 2月29日（金）

受付は、火曜日を除く午前

9時〜午後5時30分

選考・通知 3月中旬まで

に決定し、結果は応募者全

員に通知します。

#### 平成20年度 ガールスカウト募集

ガールスカウトは、「自己  
開発」「人との交わり」「自然  
とともに」の3つをポイント  
に、「優しい心」「何でもでき  
る手」を目指して、活動して  
います。一緒に活動しません  
か。

募集部門 ブラウニー部門

（小学1〜3年生）および

ジュニア部門（小学4〜6

年生）のいずれも若干名

対象 現在、保育園、幼稚

園の5歳児および小学1〜

3年生のいずれも女子で、活動日に保護者が送迎できること

申込方法 電話で申し込みください。

申込期限 2月10日(日)

申込み・問合せ 社ガールスカウト兵庫第61団

団委員長 宮田つる子さん  
☎23・7954(夜間のみ)

## 講座・講習



### 豊岡のうまいもん講座 (第2回・春編)

コウノトリ本舗では、豊岡の文化・風土に培われた安全・安心な食の提供に取り組んでいます。

その一環として、「春を先取り、ウドまるごと食べちゃおう」「おいしい栃もち、かきもち作りましよう」と題して、「豊岡のうまいもん講座」を開催します。

多数、参加ください。

日時 2月25日(月)午後3時30分～5時

場所 コウノトリ本舗 研修コーナー(豊岡市祥雲寺)

## 相談



司法書士による

登記・多重債務・

消費者問題・成年後見等

市民生活無料相談会

日時 2月16日(土)午後1時～4時

内容 豊岡の旬の食材を使った、地元農産物のおいしい食べ方の紹介と試食



・メニュー：ウドの天ぷら・

きんぴら・甘酢和え、あん入り栃もち、牛乳パックを利用したかきもち

かきもちを持ち帰ります。

参加費 1,000円(材料代など)

定員 20人(先着順)

指導 豊岡市生活研究グループ連絡協議会の皆さん

申込方法 電話で申し込みください。

申込期間 2月1日(金)～20日(水)

申込み・問合せ コウノトリ本舗 ☎37・8222

## その他



### 優良運転者(金正賞)の 申請受付開始

(財)兵庫県交通安全協会では、優良運転者(金正賞)の申請受付を開始します。

該当する方は、居住地の交通安全協会の窓口で申請ください。

受賞基準 次のすべての要件を満たす方

・交通安全協会の方

・禁固以上の刑を受けたことのない方

・過去5年間無事故・無違反であること(平成15年2月1日以降無事故無違反)

・金賞受賞後、引き続き車の

場所 市民会館

4階中会議室

予約 相談は、予約制です。

予約受付時間は、平日の午前9時～午後5時

予約・問合せ 兵庫県司法書士会但馬支部 法律相談委員会

☎079・676・3368



### 公立豊岡病院 地域連携 小児休日救急診療日程

地元医師会と豊岡病院の地域連携に基づく小児救急診療の2月の日程および担当医師をお知らせします。

| 月  | 日   | 担当医師(住所)         |
|----|-----|------------------|
| 2月 | 3日  | 赤松 亮<br>(豊岡市九日市) |
|    | 17日 | 中沢 洋<br>(豊岡市出石町) |
|    | 24日 | 國屋正史<br>(養父市八鹿町) |

診療時間は、午前9時～午後5時までです。

運転に従事している方  
・金賞を受けた方で、次の受賞後の基準年数を経過した方

| 対象                    | 金賞受賞後経過年数               |
|-----------------------|-------------------------|
| 営業車(バス・タクシー等)を運転している方 | 3年<br>(平成17年以前に受賞された方)  |
| 自家用車を運転している方          | 5年<br>(平成15年以前に受賞された方)  |
| 原動機付自転車を運転している方       | 10年<br>(平成10年以前に受賞された方) |

持ち物 運転免許証、交通安全協会会員証  
問合せ 防災安全課 消防安全係

**稲葉川土地区画整理事業  
事業計画を決定**

稲葉川土地区画整理事業の事業計画が決定されましたので、土地区画整理法第55条第9項の規定に基づきお知らせします。

併せて、その計画図書を同法第55条第10項に基づき縦覧します。

施行期間 1月25日(金)～平成26年3月31日(月)  
計画決定日 12月6日(木)  
施行地区

| 施行地区                                 |
|--------------------------------------|
| ・日高町岩中字上河原の全部                        |
| ・日高町岩中字小川、字荒堀、字下坪、字小山崎、字銚立および字七反の各一部 |
| ・日高町浅倉字一本木、字尾川、字彦畦および字下り場の全部         |
| ・日高町浅倉字小山、字深田、字柳瀬および字道ノ下の各一部         |
| ・日高町赤崎字淵ノ上の一部                        |
| ・日高町青田字竹ノ内の一部                        |

縦覧期間 1月25日(金)～換地処分公告の日まで  
縦覧場所・問合せ 日高総合支所地域整備課

**競争入札参加資格審査申請(指名願い)**

- 平成 20・21 年度分受付 -

入札参加資格登録の期間満了に伴い、平成 20・21 年度に市が発注する建設工事、測量・建設等コンサルタント業務、物品製造等の入札・見積りに参加を希望する業者、または市と物品納入および役務の提供等の取引を希望する業者は、入札参加資格審査申請書(指名願い)の提出が必要です。所定の申請書を提出ください。



なお、これまで登録されていた業者も、今回、新たに申請書の提出が必要となりますので、必ず提出ください。

提出要領、申請書様式は、総務課管財係または各総合支所総務課にあります。また、市ホームページからダウンロードできます。

提出方法 持参または郵送ください。

提出期間 2月12日(火)～3月12日(水)必着

提出・問合せ 総務課管財係

ホームページアドレス <http://www.city.toyooka.lg.jp/>

「事業所の皆さんへ」  
地域防災に関する調査に  
協力ください

財ひょうご震災記念21世紀研究機構が、平成16年の台風23号の被災地である本市の事業所を対象に、地域防災の現

状や今後の可能性についての調査を実施します。

調査に当たり、1月下旬から2月上旬にかけて、同研究機構からアンケート調査表が送付されますので、記入について協力をお願いします。

問合せ 防災安全課

**「ごみの収集日の変更**

2月11日(月・祝)「建国記念の日」は、ごみの収集を休みます。ただし、次の品目については振替日を設けます。

**【豊岡地域】**

| 収集品目   | 当該収集区域   | 振替日      |
|--------|----------|----------|
| 紙製容器包装 | 上陰、中陰、下陰 | 2月13日(水) |

**【出石地域】**

| 収集品目                  | 振替日      |
|-----------------------|----------|
| 紙製容器包装<br>プラスチック製容器包装 | 2月19日(火) |

**【日高地域】**

| 収集品目             | 振替日      |
|------------------|----------|
| 燃やさないごみ<br>びん・かん | 2月25日(月) |

【城崎地域】「ごみカレンダー」をご覧ください。  
【竹野地域】振替収集該当品目はありません。  
【但東地域】

各総合支所市民生活課  
問合せ 生活環境課または

**= お知らせ =**

1月10日号発行の市広報第66号、13ページの「就業資格取得講習会」を主催する「但馬安全衛生協会」は、「但馬労働基準協会(大手町2-23 ☎24-3879)」とは別の協会であり、関係はありません。

# 図書館へいこう

## 2月の予定

| 市立図書館本館 2月のカレンダー |    |    |    |    |    |    |
|------------------|----|----|----|----|----|----|
| 日                | 月  | 火  | 水  | 木  | 金  | 土  |
|                  |    |    |    |    | 1  | 2  |
| 3                | 4  | 5  | 6  | 7  | 8  | 9  |
| 10               | 11 | 12 | 13 | 14 | 15 | 16 |
| 17               | 18 | 19 | 20 | 21 | 22 | 23 |
| 24               | 25 | 26 | 27 | 28 | 29 |    |

は休館日です。

\*市立図書館の資料はホームページからも検索できます。

図書館URL

<http://www3.city.toyooka.lg.jp/toyolib/index.html>

メールアドレス toyolib@city.toyooka.lg.jp

| 館                    | 開館時間                                | 休館日                                    |
|----------------------|-------------------------------------|--|
| 本館                   | 午前10時～午後6時<br>金・土曜日は午後7時まで          | 毎週火曜日・祝日・<br>図書整理日(月末)                 |
| 城崎・竹野<br>日高・出石<br>但東 | 午前10時～午後6時<br>日高分館...金曜日は午<br>後7時まで | 29日(金)は、各分<br>館のみ図書整理<br>のため休館しま<br>す。 |



### 本館

☎23 6151

特別図書整理のため、19日(火)～28日(木)は休館します。  
29日(金)は開館します。

#### いっしょにおはなし会

|    |                               |
|----|-------------------------------|
| 日時 | 7日・14日 毎週木曜日<br>いずれも午前10時30分～ |
| 場所 | おはなしの部屋(1階)                   |
| 対象 | 3歳くらいの幼児とその保護者                |
| 内容 | 絵本の読み聞かせ                      |

#### おはなしのゆりかご

|    |                   |
|----|-------------------|
| 日時 | 7日(木) 午前11時～      |
| 場所 | おはなしの部屋(1階)       |
| 対象 | 0～2歳児とその保護者       |
| 内容 | 絵本の読み聞かせと絵本のアドバイス |

#### 土曜としょかん

～すてきなプレゼント、あげたいな～

|      |                                  |
|------|----------------------------------|
| 日時   | 9日(土) 午前10時10分～11時30分            |
| 場所   | おはなしの部屋(1階)・工作交流室(2階)            |
| 対象   | 5歳以上                             |
| 内容   | 詩・ストーリーテリング・プレゼントボックス作り<br>(紙工作) |
| 定員   | 20人(先着順)                         |
| 申込期限 | 8日(金)まで                          |

#### 第11回古文書講座

|    |            |                                   |
|----|------------|-----------------------------------|
| 日時 | 17日(日)     | 初級 午後1時20分～2時50分<br>中級 午後3時～4時30分 |
| 場所 | 視聴覚講演室(2階) |                                   |

### 城崎分館

☎32 2532

#### お話しのコベヤ

|    |                 |
|----|-----------------|
| 日時 | 9日(土) 午前10時30分～ |
| 場所 | 城崎分館 おはなしのへや    |
| 対象 | 幼児または児童         |
| 内容 | 絵本の読み聞かせ        |

### 竹野分館

☎47 1548

特別図書整理のため、5日(火)～7日(木)は休館します。

#### 土曜おはなしのへや

|    |                  |
|----|------------------|
| 日時 | 23日(土) 午前10時30分～ |
| 場所 | 竹野分館 おはなしのへや     |
| 対象 | 幼児または児童          |
| 内容 | 絵本の読み聞かせ         |

### 日高分館

☎42 1141

特別図書整理のため、11日(月)～14日(木)は休館します。

#### 絵本からのおくりもの

|    |                        |
|----|------------------------|
| 日時 | 9日(土)・23日(土) 午前10時30分～ |
| 場所 | 日高農村環境改善センター 会議室(2階)   |
| 対象 | 幼児または児童                |
| 内容 | 絵本の読み聞かせ               |

### 出石分館

☎52 5489

#### えほんのとびら

|    |                   |
|----|-------------------|
| 日時 | 6日(水) 午前10時30分～   |
| 場所 | 出石農村環境改善センター 和室   |
| 対象 | 0～2歳児とその保護者       |
| 内容 | 絵本の読み聞かせと絵本のアドバイス |

#### おはなし会

|    |                    |
|----|--------------------|
| 日時 | 23日(土) 午前10時30分～   |
| 場所 | 出石農村環境改善センター 農事研修室 |
| 対象 | 幼児または児童            |
| 内容 | 絵本の読み聞かせ・ミニ工作など    |

### 但東分館

☎21 9036

#### えほんのじかん

|    |                |
|----|----------------|
| 日時 | 2日(土) 午前9時30分～ |
| 場所 | 高橋地区公民館        |
| 対象 | 幼児または児童        |
| 内容 | 絵本の読み聞かせ       |

**子育て総合センター** ☎24-4604  
(JR豊岡駅前アイティ7階)

**どよう広場**

|     |   |
|-----|---|
| 日 時 | 毎週土曜日 午前10時30分～11時(第4土曜日は11時30分まで)                          |
| 場 所 | 子育て総合センター 子育て学習室  |
| 対 象 | 子育て中の親子   |
| 内 容 | 絵本の読み聞かせ・紙芝居  |
| その他 | 23日(第4土曜日)は『どようファミリー広場』で、読み聞かせの他に親子遊びもします。お父さんの参加をお待ちしています。 |

**ほっとたいむ**

|     |                           |
|-----|---------------------------|
| 日 時 | 4日(月)・21日(木) 午前11時～11時15分 |
| 場 所 | 子育て総合センター ふれあい広場          |
| 対 象 | 子育て中の親子                   |
| 内 容 | 童謡などを一緒に歌う                |
| その他 | お子さんの身長や体重の計測もします。        |

**おやっこ運動遊び**

|      |                            |
|------|----------------------------|
| 日 時  | 18日(月) 午後1時30分～2時45分       |
| 場 所  | 子育て総合センター 子育て学習室           |
| 対 象  | 2歳ぐらいまでの子どもとその保護者 25組(先着順) |
| 内 容  | 親子の自由遊びや交流、計測や子育て相談        |
| 申込期間 | 1日(金)～13日(水)               |

**なかよし広場**

|     |                       |
|-----|-----------------------|
| 日 時 | 22日(金) 午前9時30分～11時30分 |
| 場 所 | 豊岡市民プラザ ほっとステージ       |
| 対 象 | 2歳ぐらいまでの乳幼児とその保護者、妊婦  |
| 内 容 | 親子の自由遊びや交流、計測や子育て相談   |

**おやこふれあいたいむ**

|     |                     |
|-----|---------------------|
| 日 時 | 25日(月) 午前10時30分～11時 |
| 場 所 | 子育て総合センター ふれあい広場    |
| 対 象 | 子育て中の親子             |
| 内 容 | 紙芝居を見たり、お手玉をします。    |

**竹野子育てセンター** ☎47-2030

**豆まき**

|     |                                |
|-----|--------------------------------|
| 日 時 | 5日(火) 午前10時～11時30分             |
| 場 所 | 竹野子育てセンター                      |
| 対 象 | 就学前の子どもとその保護者                  |
| 内 容 | いろいろなお面を作って鬼退治センターで用意した豆をまきます。 |

**3B体操**

|      |                            |
|------|----------------------------|
| 日 時  | 12日(火) 午前10時～11時30分        |
| 場 所  | 竹野地区公民館                    |
| 対 象  | 就学前の子どもとその保護者 20組程度(先着順)   |
| 内 容  | 3B体操(ボール・ベルト・ベルダーを使って運動遊び) |
| 講 師  | 竹本七美さん                     |
| 申込期限 | 8日(金)                      |

**わいわいコーラス**

|     |                     |
|-----|---------------------|
| 日 時 | 19日(火) 午前10時～11時30分 |
| 場 所 | 竹野子育てセンター           |
| 対 象 | 就学前の子どもとその保護者       |
| 内 容 | みんなで楽しく歌おう          |

**グループ発表会**

|     |                                 |
|-----|---------------------------------|
| 日 時 | 26日(火) 午前10時～11時30分             |
| 場 所 | 竹野子育てセンター                       |
| 対 象 | 就学前の子どもとその保護者                   |
| 内 容 | 各グループがアイデアを凝らして発表します。ぜひ、観覧ください。 |

**つどいの広場**

**2月の予定**

市内6カ所の子育てセンターでは、子育て中の保護者を応援するためのさまざまな活動をしています。参加費は無料でどなたでも参加できます。詳細は各センターに問い合わせください。定員があるものについては、事前に申し込みください。

**城崎子育てセンター** ☎32-4666

**子育て座談会**

|     |                     |
|-----|---------------------|
| 日 時 | 5日(火) 午前10時～11時30分  |
| 場 所 | 城崎子育てセンター           |
| 対 象 | 乳幼児を持つ方ならどなたでも 保育あり |
| 講 師 | 臨床心理士 齋 純雄さん        |

**お父さんのクッキング教室**

|      |                      |
|------|----------------------|
| 日 時  | 23日(土) 午前10時～午後0時30分 |
| 場 所  | 城崎子育てセンター            |
| 対 象  | 乳幼児を持つ保護者            |
| 内 容  | お父さんのごちそう作り          |
| 持ち物  | エプロン、三角巾、お茶、手ふきタオル   |
| 参加費  | 1人300円、家族で参加は1家族500円 |
| 申込期限 | 15日(金)               |

**絵本の読み聞かせ**

|     |                     |
|-----|---------------------|
| 日 時 | 28日(木) 午前10時30分～11時 |
| 場 所 | 城崎子育てセンター           |
| 対 象 | 乳幼児とその保護者           |

**日高子育てセンター** ☎42-4610

**絵本の読み聞かせの会**

|     |                     |
|-----|---------------------|
| 日 時 | 15日(金) 午前10時30分～11時 |
| 場 所 | きつざらんど(日高総合支所3階)    |
| 対 象 | 就学前の子どもとその保護者       |

**子育てミニ講話**

|     |                      |
|-----|----------------------|
| 日 時 | 22日(金) 午前10時30分～11時  |
| 場 所 | きつざらんど(日高総合支所3階)     |
| 対 象 | 就学前の子どもとその保護者        |
| 内 容 | 栄養士による講話「朝ごはんとおやつの話」 |

**出石子育てセンター** ☎52-6188

**子育て座談会**

|     |                     |
|-----|---------------------|
| 日 時 | 26日(火) 午前10時～11時30分 |
| 場 所 | 出石子育てセンター 和室        |
| 対 象 | 就学前の子どもを持つ保護者 託児あり  |
| 講 師 | 臨床心理士 齋 純雄さん        |

**親子で花を生けよう**

|      |                          |
|------|--------------------------|
| 日 時  | 27日(水) 午前10時～正午          |
| 場 所  | 出石子育てセンター                |
| 対 象  | 就学前の子どもとその保護者 20組程度(先着順) |
| 講 師  | 水嶋寿美子さん                  |
| 参加費  | 1人300円 花器・剣山は持参ください。     |
| 申込期限 | 20日(水)                   |

**但東子育てセンター** ☎54-1110

**運動遊び**

|     |                    |
|-----|--------------------|
| 日 時 | 6日(水) 午前10時～11時15分 |
| 場 所 | 合橋地区公民館            |
| 対 象 | 就学前の子どもとその保護者      |

**子育て座談会**

|     |                     |
|-----|---------------------|
| 日 時 | 19日(火) 午前10時～11時30分 |
| 場 所 | 合橋地区公民館             |
| 対 象 | 就学前の子どもを持つ保護者 託児あり  |
| 講 師 | 臨床心理士 齋 純雄さん        |

# 施設のイベント

## 市民会館

☎23 0255 FAX24 0952 (火曜日休館)

### 北野タダオ & アロージャズオーケストラ with 布施 明

日本を代表するジャズビッグバンド「北野タダオ & アロージャズオーケストラ」と抜群の歌唱力を誇る実力派、布施 明を迎えてのスペシャルライブです。



布施 明



北野タダオ



アロージャズオーケストラ

2月29日(金) 開演18:30(開場18:00)

入場料 指定席4,000円 自由席3,500円

(友の会は各300円引き、当日券は各500円増)

チケット発売中(各プレイガイドでも購入できます)

### 「第九」テレマン室内管弦楽団演奏会

テレマン室内管弦楽団によるバロック音楽の演奏のほか、市内の小・中学生で「第九」合唱団を結成し、但馬初の児童生徒による、ベートーヴェン「第九」合唱も行います。



3月16日(日) 開演14:00(開場13:30)

曲目 ヴィヴァルディ「四季」ほか

入場料 指定席2,000円

自由席(大人)1,500円(高校生以下)1,000円

(友の会は各300円引き、当日券は各500円増)

チケット発売中(各プレイガイドでも購入できます)

## 豊岡市民プラザ( JR豊岡駅前アイティ7階 )

☎24 3000 FAX24 3004 (火曜日休館)

### 市民プラザコンテンポラリーダンスプログラム第3弾 しげやんだンスライブ

「i.d.」「うたげうた」

なにわのコレオグラファー「しげやん」こと北村成美によるコンテンポラリー(現代風)ダンス。型にとらわれない自由な発想で繰り上げられる力強いパフォーマンスをぜひお楽しみください。



3月1日(土) 開演19:00(開場18:30) 北村成美

場所 ほっとステージ

出演 北村成美

入場料 全席自由 500円

託児 託児(1歳半~就学未満)を希望の方は、2月20日(水)までに申し込みください。

チケット発売中

### 豊岡市民プラザ演劇ファクトリー VOL. 本公演

ほしめいきゅう

星迷宮 地球は青かった・昭和流星篇

~星は赤く輝き流れる~

助成:財団法人地域創造

演劇ファクトリーは、基礎訓練と舞台実習を経て、オリジナル作品の上演に取り組む豊岡市民プラザの市民参加創造事業です。



3月22日(土) 開演18:30

(開場18:00)

3月23日(日) 開演13:30(開場13:00)

開演18:30(開場18:00)

場所 ほっとステージ

入場料 全席自由

一般(シングル)1,000円(ペア)1,500円

高校生以下・65歳以上700円

(当日券は各200円増、ペアチケットは前売りのみ)

託児 託児(1歳半~就学未満)を希望の方は、3月12日(水)までに申し込みください。

チケット発売中

上記2つのチケットは、市民プラザのほかに、市民会館、図書館、城崎・竹野・日高地区公民館、ひぼこホール、但東市民センターでも購入できます。

### 第43回サロンコンサート

皆さんに気軽に音楽に親しんでいただくために、交流サロンを利用して、毎月1回程度コンサートを開催しています。気軽にお立ち寄りください。

2月24日(日) 開演13:30

場所 交流サロン

出演 私立但馬防衛軍

デジタル伴奏に乗せて、トランペットやサクソ、トロンボーンを演奏していただきます。

曲目 年下の男の子、「笑っていいとも」のテーマほか

入場料 無料

サロンコンサートの出演者を募集しています。音楽活動の発表の場として利用ください。

# 2月の主な行事

FEBRUARY

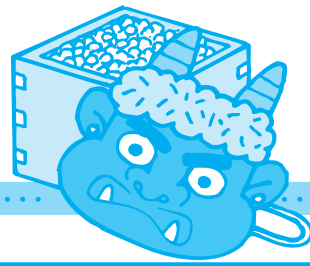

- 1〔金〕 全但バス休止申出にかかる市民説明会  
(19:30~出石 福住交流センター)  
舞台照明基礎講座 (~3日、豊岡市民プラザ)  
日本・モンゴル民族博物館 第38回企画展  
「豊岡の文化財 節句 -  
子の成長を願う但馬の年中行事」  
(~4月8日、日本・モンゴル民族博物館)
- 2〔土〕 元気ひだか「神鍋冬まつり」(11:00~  
日高町栗栖野 栗栖野中央グラウンド)  
平成19年度 出石地域こころをつなぐ市民  
集会(13:30~出石文化会館ひぼこホール)
- 3〔日〕 冬の円山川くんだり~雪見舟~(正午~小島岸壁~)
- 4〔月〕 全但バス休止申出にかかる市民説明会  
(19:30~竹野総合支所)
- 5〔火〕 子育て座談会(10:00~城崎子育てセンター)  
節分・豆まき(10:00~竹野子育てセンター)  
全但バス休止申出にかかる市民説明会  
(19:30~竹野南地区公民館)
- 6〔水〕
- 7〔木〕 プラザ シネマ ウィーク  
(~11日、14:00~・19:00~豊岡市民プラザ)  
全但バス休止申出にかかる市民説明会  
(19:30~高橋小学校)
- 8〔金〕 行政書士による無料市民法務相談  
(13:00~豊岡健康福祉センター)  
全但バス休止申出にかかる市民説明会  
(19:30~港地区公民館)
- 9〔土〕
- 10〔日〕 平成19年度 第3回 危険物取扱試験  
(県立但馬技術高等学校)  
豊岡市国際交流協会出石支部 春節祭  
(11:30~出石農村環境改善センター)
- 11〔月〕 建国記念の日
- 12〔火〕 3B体操(10:15~竹野地区公民館)  
全但バス休止申出にかかる市民説明会  
(19:30~但東総合支所)
- 13〔水〕
- 14〔木〕 全但バス休止申出にかかる市民説明会  
(19:30~資母地区公民館)
- 15〔金〕 絵本の読み聞かせの会  
(10:30~日高子育てセンター)  
全但バス休止申出にかかる市民説明会  
(19:30~田鶴野地区公民館)
- 16〔土〕 司法書士による市民生活無料相談会  
(13:00~市民会館)  
第5回 東井義雄賞「いのちのこぼれ」入賞作品  
発表会&交流会(13:30~但東市民センター)  
花と緑のまちづくりフォーラム  
「みんな花とも 話・和・環」  
(13:30~出石農村環境改善センター)  
認知症(予防)高齢者音楽会  
(14:00~グループホーム アネシス)
- 17〔日〕 コウノトリのおひなさま作り  
(10:00~コウノトリ文化館)
- 18〔月〕 おやっこ運動遊び(13:30~子育て総合センター)
- 19〔火〕 手作りおもちゃ(10:00~出石子育てセンター)  
わいわいコーラス(10:00~竹野子育てセンター)
- 20〔水〕 第28回 兵庫神鍋高原マラソン全国大会  
写真コンテスト入賞作品巡回写真展  
(~29日、日高農村環境改善センター)
- 21〔木〕
- 22〔金〕 なかよし広場(9:30~豊岡市民プラザ)  
子育てミニ講話(10:00~日高子育てセンター)  
名色スキー場まつり(日高町名色 名色ゲレンデ)
- 23〔土〕 お父さんのクッキング教室  
(10:00~城崎子育てセンター)  
認知症予防のための「脳耕」体験講演会  
(13:30~市民会館)  
環境フォーラム 持続可能な環境づくり  
「今、私たちにできること！」  
(13:30~出石農村環境改善センター)
- 24〔日〕 普通救命講習(9:00~出石農村環境改善センター)  
第43回 サロンコンサート  
(13:30~豊岡市民プラザ)
- 25〔月〕 豊岡のうまいもん講座(15:30~コウノトリ本舗)  
アップかなべ中央ゲレンデスキーまつり  
(日高町栗栖野 アップかなべ中央ゲレンデ)
- 26〔火〕 グループ発表会(10:00~竹野子育てセンター)
- 27〔水〕 コンテンポラリーダンスワークショップ  
(~29日、豊岡市民プラザ)
- 28〔木〕 絵本の読み聞かせ  
(10:30~城崎子育てセンター)
- 29〔金〕 ふれあいコンサート(13:30~城崎地区公民館)  
不動産売却(14:00~市役所第3会議室)  
北野タダオ&アロージャズオーケストラ  
with 布施 暁(18:30~市民会館)

平成20年1月1日現在(前月比)

## 豊岡市の人口

|     |                |
|-----|----------------|
| 合計  | 91,019人(-38人)  |
| 男性  | 43,634人(-21人)  |
| 女性  | 47,385人(-17人)  |
| 世帯数 | 31,873世帯(-8世帯) |

お正月早々は、一面の雪景色に  
やほり但馬!と思つたのもつかの  
間、今日は1月とは思えない春の  
ような日差し。春は待ち遠しいけ  
れど今はまだ冬、子どもこの冬  
の風景がどんどん変わっていくこ  
とに少し寂しさを感じました。H  
雪の季節になりました。最近、  
雪だるまやかまくらを作っている  
子どもをあまり見かけなくなつた  
ような気がします。子どもこの冬、  
雪合戦をしたり、土手でソリやミ  
ニスキーをして遊んでいたころが  
懐かしく思い出されます。D  
e 通勤にチャレンジしました。  
就職して初めての路線バス通勤。  
車内では、次は、と懐かしいア  
ナウンスが流れ、利用者と同車す  
ることで、普段と違う目線での体  
感ができ、楽しい通勤でした。少  
しも環境に貢献できたかな。Y  
市内の小学校30校を巡る「学校  
探検」が今号で終了しました。2  
年半にもおよぶ長期シリーズ。学  
校ごとに特徴が違い、豊岡のす  
ずみまで行けたような気がします。  
次はどんなシリーズが始まるのか  
楽しみにしていただきたいと思います。

編集後記

## お出かけください 文化施設巡り ①

このコーナーでは、豊岡市立の文化施設を巡り、紹介します。

人と自然の共生を考えるエコミュージアムの拠点

# コウノトリ文化館

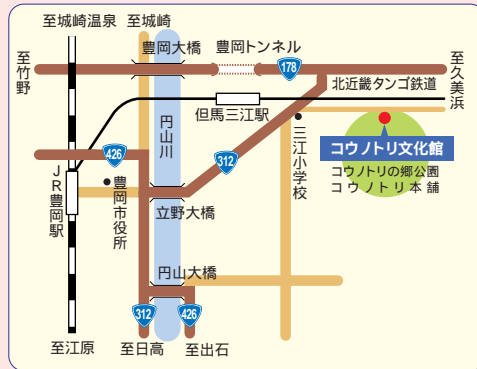

所在地 豊岡市祥雲寺127 ☎23-7750 FAX23-8005  
開館時間 9:00～17:00  
休館日 毎週月曜日(祝日・休日の場合は翌日)、  
年未年始(12月28日～1月4日)  
入館料 無料  
ホームページアドレス  
<http://www3.city.toyooka.lg.jp/kounotori/index.htm>

コウノトリと共に暮らす地域文化の保存・再生・創造を基本テーマにした当館は、平成12年6月、県立コウノトリの郷公園の中に開設した施設です。館内では、コウノトリを育ててきた豊岡の自然・文化・環境や自然の恵みを受けて発展していった地場産業、コウノトリの保護増殖事業の歩みなどを分かりやすく展示しています。そのほか、シアタールームでは、コウノトリの保護活動やコウノトリを里に迎えるための取り組みなどをハイビジョン映像で放映しています。

また、郷公園駐車場には、地元や環境にこだわった産品を販売する「コウノトリ本舗」があります。皆さん、ぜひ、お越しください。



当館職員の田中江利子  
ご案内します。



### 収蔵室

コウノトリをはじめとする鳥類や市内に生息するイノシシやクマなどはく製が見られます。



### フロア

玄関を入るとコウノトリ(はく製)が迎えてくれます。



### 展示・実習室

豊岡盆地に生息する魚類や昆虫などの実物や標本の展示が見られ、切り紙工作もできます。また、コウノトリの記録ビデオも上映しています。



### 展示コーナー

コウノトリを育ててきた豊岡盆地と、人と自然が共生する地域づくりに取り組む人々の様子を紹介しています。



### 多目的ホール

公開ケージのコウノトリを間近に見ながら、くつろげるスペース。会議などにも利用できます(有料)。