



市の鳥「コウノトリ」 市の両生類「オオサンショウウオ」 市の石「玄武岩」

●発行／豊岡市 ●編集／政策調整部秘書広報課 〒668-8666 兵庫県豊岡市中央町2番4号
☎ 0796(23)1111 FAX 0796(24)2575 市長室FAX(24)1004 URL <http://www.city.toyooka.lg.jp>
(総合支所) 城崎 ☎(32)0001 竹野 ☎(47)1111 日高 ☎(42)1111 出石 ☎(52)3111 但東 ☎(54)1000

みんなと友達になりた～い



コウノトリ・オオサンショウウオのキャラクター名称が 「コーちゃん」「オーちゃん」に決定!!

7月7日、市が募集していたコウノトリ(市の鳥)とオオサンショウウオ(市の両生類)のキャラクター名称が「コーちゃん」「オーちゃん」に決定し、名称発表会を市役所前で行いました。

名称発表会には、「コーちゃん」採用者(49人)を代表して、五荘小学校5年の宮垣芽依さん(右)、「オーちゃん」採用者(26人)を代表して五荘小学校4年の三浦颯真くん(左)、「コーちゃん」「オーちゃん」両方の名称採用者(12人)を代表して城崎小学校5年の小田垣美咲さん(中央)が、学校の授業を終えてかけつけてくれました。

今後、さまざまなイベントに登場し、環境施策や生物多様性等についてPRします。みんなに会いに行きますので、ヨロシクね!!

今月号の主な内容

- 祢布ヶ森遺跡で木簡出土 2
- JR山陰線に新製車両 6
- 地上デジタルテレビ放送 7
- 市の木・花・魚介募集 8
- 市政ニュース 14
- まちの話題 16
- 元気発信 18
- 保育園に広報マン・笑顔の輪 19
- 暮らしの情報 22
- 8月の主な行事 33
- 文化施設巡り 34

にょうがもり 祢布ヶ森遺跡第41次調査で もっかん 木簡203点出土(県内最多)

日本で初めて中国最古の詩集『詩経』の一部を書いた木簡も

市教育委員会（出土文化財管理センター、但馬国府・国分寺館）では、4月30日から5月13日まで、日高町祢布にある祢布ヶ森遺跡の発掘調査を実施しました。調査は、民間の店舗建設に伴うもので、造成工事で遺跡が削られる部分を、東西約2m、南北約50mの範囲で行いました。

その結果、水田面から深さ25cmの所で、平安時代の遺構を確認、さらに南北20mにわたって濠を発見しました。濠は深い所で70cmあり、中からは、自然木や木製品、建築部材などのたくさんの木に混じって、木簡203点が出土しました。203点という木簡の出土数は、県内で最多です。

木簡の中には、日本で初めてとなる中国最古の詩集『詩経』の注釈書の一部を書いたもののほか、「五百井女王」の名前が書かれたもの、「城崎郡(原文のまま)」から茜を送った際に付けた付札、「弘仁四年」(西暦813年)の年号を書いたものなどがありました。

祢布ヶ森遺跡は、今までの発掘調査で延暦23年(804年)に移転をした但馬国府の跡と考えられていました。今回の木簡はそれをさらに裏付けるとともに、国府における役人たちの姿をほうふつさせる大きな発見となりました。

《問合せ》但馬国府・国分寺館 ☎42-6111



▲木簡が出土した濠



▶詩経の一部が書かれた木簡

□ 在 在 在 在 在 在 古
凄寒風也谷風曰東風健兒長
長 395mm (ミ)

祢布ヶ森遺跡位置図



▲木簡の発掘調査風景

■木簡に書かれた文字

見つかった木簡は、奈良大学教授の寺崎保広さんの協力を得ながら、奈良文化財研究所の史料研究室と共同で解読を進めました。

その結果、203点の木簡から、320の文字を解読することができました。木簡に書かれた文字は、『詩経』の一部を書いたもののほか、人名や地名、年号、九九の練習、同じ文字を繰り返し練習したものなど、さまざまな内容のものがありました。

■県内最多の木簡

祢布ヶ森遺跡では、これまでに16点の木簡が出土しているのですが、今回のもつと合わせて219点の木簡が出土したことになります。

県内で見つかった木簡は約870点ありますが、そのうち、市内で見つかった木簡は、袴狭遺跡(出石)の76点、但馬国分寺跡(日高)の42点など、約440点。県内の木簡の約半数が、豊岡で出土していることとなります。

なぜ、こんなに多くの木簡が市内から見つかるのでしょうか。

一般に、木製品は乾燥した所でよく残ると思われがちです。しかし、湿度の高い日本では、空気や光から遮断され、木を腐らせる菌の活動が

できない地下水をたくさん含んだ土の中の方が残りやすいのです。夏場でも、長靴がないと発掘調査ができないような所、実はそんな環境が、木簡を大切に保存してくれたのです。

さて、全国60カ所余りに置かれた各地の国府跡でも木簡が出土していますが、点数では、栃木県の下野国府に続いて全国で2番目に多い出土となります。

■木簡が出土した場所

今回の木簡は、絶えず水が流れる川や溝ではなく、流れのない濠から出土しました。離れた場所から流されてきたものではなく、濠のすぐそばで捨てられたものが、沈んでたまったものであることが分かりました。

これは、濠のそばに木簡を書いたり、削ったりする施設があったことを示しています。国府内の施設で仕事や生活を送っていた、但馬国府の役人の姿が生きたよみがえってくるようです。

■『詩経』の一部が書かれた木簡

折敷という膳の裏に、「凄寒風也」「東風曰谷風」「匏苞」という文字が書かれていました。これは、中国最

古の詩集『詩経』の注釈書に見える文字であることが分かりました。

当時の都には、「大学」という中央官僚の育成を目的にした施設がありました。そこでの選択科目の一つに挙げられていたのが、『詩経』です。一方、「大学」で必修科目となっていた『論語』の内容を書いた木簡は、平城京や袴狭遺跡を含め、各地で見つかっています。

しかし、都でも見つからない『詩経』の内容を書いた木簡が見つかったことは、あまり普及していなかった『詩経』の注釈書が但馬にあり、それを使って役人が漢詩の勉強をしていたことを物語っています。

木簡の書かれた西暦810年ごろは、国内で天皇の勅による漢詩集が編集されていたときで、地方における漢詩の普及を示す資料と言えます。ところで、当時の但馬国府に国司として赴任していたのは桓武天皇の皇子である良岑安世(785〜830年)という人物です。

彼は文武に秀で、淳和天皇の勅で作られた漢詩集『経国集』(827年)の編集を任せられ、当時の三大漢詩集『凌雲集』、『文華秀麗集』、『経国集』に漢詩を残しています。

『詩経』木簡と、漢詩に造詣の深い良岑安世の存在。何かのつながりがあると思いませんか？

見つかったいろいろな木簡

五百井女王の名前が書かれた木簡
 典尚従三位五百井女王 (長さ145ミリ)



城崎郡から茜を送った際に付けられた付札
 城崎郡茜御調料 (長さ118ミリ)



国府に勤めていた人の名を書いた木簡
 (表) 客作名帳
 (裏) 客作名帳 (長さ49ミリ)



八二三年の年号が書かれた木簡
 (七美郡カ)
 (表) □□□□案
 (裏) 弘仁四年 (長さ52ミリ)



人の名前を書いたもの
 丸部臣浄麻 (長さ86ミリ)



九九を書いた木簡、三九廿四と間違えて書いています。
 (表) □□□□当之不定春初□
 (裏) □□九々八十一八九七十二七九六十三三九廿四二九十□ (長さ316ミリ)



不用になった木簡を付札状に加工したもの
 加佐郡(丹後国)なら残画に矛盾しない。
 (郡カ)
 □□□□ (長さ66ミリ)



(表) 雑解文帳
 (裏) 雑解文帳 (長さ72ミリ)



同じ文字を繰り返して書いたもの
 (義カ) (義義カ)
 □□義義義□□義□ (長さ201ミリ)

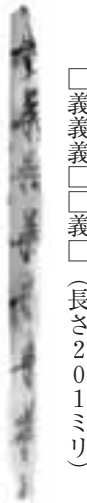

荷物に付けられた付札、墨線で文字を消しています。
 (表) 上□□□□ (石カ)
 (裏) □□□□ (長さ96ミリ)

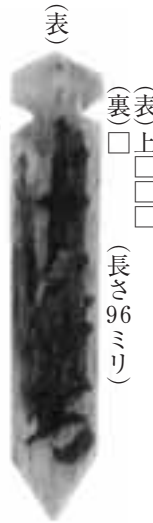

人の名前が多く見えます。
 (表) 額大部□主開太陳如東方主□
 懸鼓言願比心早速召請□



(裏) □□太麻呂薦薦金見部宮継
 金見部 (民 草カ)
 生王公宮継□公□□宮継継柔
 (長さ199ミリ)

小さな文字が書かれた
 削屑
 雪猶寒 (長さ29ミリ)



(写真提供 奈良文化財研究所)

■皇室とのつながりを示す木簡も

今回、見つかった木簡の中に「**典尚**（てんしょう）**從三位五百井女王**」と書かれた木簡があります。

五百井女王（生誕年不詳）817年）は、光仁天皇の孫で、桓武天皇の姪にあたる人物です。從三位は古代の官位を示すもの。当時の但馬国府の長官である国守でも、四位から五位程度ですから、かなりの地位にあった人物であることが分かります。

五百井女王が從三位の位についていたのは大同3年（808年）から弘仁3年（812年）までの約4年間しかないため、この間に書かれた木簡であることが分かります。

ところで、この木簡は、裏から刃物を入れて折っています。冒頭に書かれた「典尚」の2文字ですが、当時の彼女の役職は「**尚侍**」（なうしやくみ）と呼ばれる天皇の后のお世話をする役所の長官。彼女の役職「尚侍」を「典尚」と書き間違えたことに気付き、折って廃棄したのかも知れません。

また、なぜ、彼女の名前を書いた木簡が見つかったのか、従姉弟である良岑安世との関係で但馬に招かれたのか、あるいは五百井女王が皇后宮に但馬のどこから税の一部として物品を納める封戸の制度があり、その事務を国府で行っていたのかなど、多くの謎を残す興味深い木簡です。

■木簡の書かれた年代から

但馬国府は、『日本後紀』延暦23年（804年）正月に、「但馬国治を氣多郡高田郷に遷す」とあることから、どこかの場所から氣多郡高田郷（祢布ヶ森遺跡周辺の地名）に移転したことが分かっています。

その史料を裏付けるように、これまでの祢布ヶ森遺跡の調査では、「天長三年（826年）」や「承和元年（834年）」、「寛平九年（897年）」など、延暦23年以降の年号を記した木簡が出土しています。

しかし、今回、出土した木簡に「弘仁四年」の年号が見えることや、五百井女王の官位から、西暦810年ごろのものであることが分かり、従来より約15年早い段階から、祢布ヶ森遺跡が但馬国府として機能していたことを裏付けるものとなりました。

■これからの課題

今回の木簡の出土は、平安時代初期の但馬国府の実態を解明する上で、大変貴重なものとなりました。

さらに、各地の国府の機能を知る上でも欠かせない資料となり、全国的な注目を集めています。

203点の木簡は、教科書に書かれていない但馬の歴史を、1200年のときを経て鮮明に私たちに伝えてくれました。

先人たちが遺してきてくれた大切

な遺産を守りながら、これからも調査・研究を進め、古代但馬の歴史を解明していきます。

なお、出土した木簡は、但馬国府・国分寺館で大切に保管されています。劣化を防ぐ処理をしていないため、現在、公開の予定はありません。今後、企画展の開催や報告書の刊行など、皆さんに見ていただく機会を設けます。

【用語解説】

●木簡

木の板に墨で文字を書いたもので、主に、発掘調査で土の中から見つかったものを言う。役所で書かれた公文書や、文字の練習に使ったもの、捨てられた削りくずまで、書かれている内容や時代はさまざま。全国で約32万点が出土している。

●詩経

中国最古の詩集で、当初3千編あった膨大な詩編を孔子が311編に編集し直したと伝えられる。平城京に置かれた学問機関「大学」では、『詩経』の注釈書を学ぶべき教材の一つとして規定している。多くの木簡が見つかっている平城京でも、詩経が書かれた木簡は見つかっていないことから、あまり普及していなかったと思われる。

夏休み特別講座

「木簡を作ろう!-これでみんなも古代の役人だ!-」

木簡に関する簡単な説明の後、実際に板を削り、木簡に書かれた文字や好きな文字を書いてもらいます。古代の硯も体感できます。

- ◇日時 8月3日(日)午後1時30分～3時
- ◇場所 但馬国府・国分寺館 総合学習室
- ◇参加費 100円(材料代)
- ◇定員 10人(先着順)

《申込み・問合せ》但馬国府・国分寺館 ☎42-6111



JR山陰線に223系新製ワンマン車両登場(8月11日から) 普通車両(城崎温泉駅〜福知山駅)の約6割が新製車両に!



▲8月11日からJR山陰線(電化区間)およびJR舞鶴線を走る電車と同型の車両(写真提供 JR西日本福知山支社)

JR西日本福知山支社では、山陰線および舞鶴線などで使用しているワンマン車両(2両編成)の大半を、8月11日から、223系新製車両に換えることを発表しましたので、お知らせします。

《問合せ》都市整備課交通政策係 ☎23-11712

省エネルギーで 安全性に優れた車両

JR西日本福知山支社は、山陰線および舞鶴線などで使用しているワンマン車両(2両編成)を、順次、223系に置き換える輸送改善を8月11日から実施し、9月1日には32両の導入を完了する予定であると発表しました。

この結果、同支社管内の約7割と城崎温泉駅〜福知山駅の約6割(36本のうち22本、気動車を除く)のワンマン車両が新製車両に更新されます。

同支社での新製車両の投入は、旧国鉄時代の昭和52年に「キハ47系(気動車)」車両が配属されて以来で、JR発足以降では初めての事です。今回導入される223系車両は、神戸線や京都線を走る

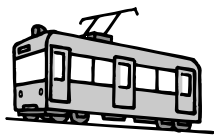

新快速などにも使用されて

おり、省エネルギーで安全性に優れ、バリアフリー対策を施した快適な室内環境を持つ車両です。

市でも、このような新製車両の導入に伴い、京阪神からの観光客の増加を見込み、城崎温泉を中心とした観光事業を推進していきます。市民の皆さんも通勤や通学などに、ぜひ、利用ください。



出発式および試乗会が 開催されます

新製車両の導入に伴い、出発式および試乗会が下記のとおり開催されます。

◇日時

8月10日(日)午前11時～

◇場所

JR豊岡駅1番ホーム

◇その他

一般の方は、試乗会には参加できませんが、ホームでの観覧はできます。

※駅構内への入場料が必要です。

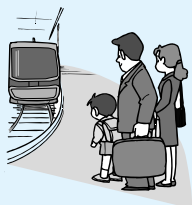

◆バリアフリー対策

車いす対応トイレやドア開閉予告チャイムを設置します。

◆車両の安全性がより向上

ATS-P型装備、耐側面衝撃車体を採用しています。

◆地球環境にやさしい

走行時の使用電力を低減しエネルギーを節約しています。

◆快適な車内環境

2人掛け転換クロスシートの採用、明るく広いデザインで居住性が向上します。

2011年(平成23年)7月24日までに地上デジタルテレビ放送に完全移行

あと3年以内にアナログからデジタルへ変わります

地上デジタルテレビ放送は、現在のアナログ方式と比べて、より高品質な映像と音声を受信することができる新たな放送方式です。

2011年(平成23年)7月24日の地上デジタルテレビ放送の完全移行に向けて、現在、全国で中継局の整備が進められています。皆さんの自宅ではどうすれば良いのでしょうか。対応についてお知らせします。

《問合せ》情報推進課 ☎23-5491

なぜデジタルになるの？

通信や放送などに使える電波は無限ではなく、ある一定の周波数に限られており、現在の日本

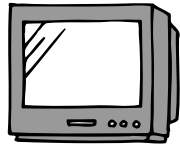

では、過密に使用されているため、使用できる周波数に余裕がない状況です。

そこで、この電波をデジタル化し、不足してきている国内電波の有効活用を図ることが必要となってきました。デジタル化することにより、迫力ある画像や音響で楽しめるだけでなく、ニュース、天気

予報をはじめとするさまざまな情報が瞬時に入手できるようになります。

さらに、防災、医療、教育などの分野でテレビ放送の活用も期待されています。

中継局の整備はなぜ必要なの？

昨年11月から、城崎中継局(来日岳)と香住中継局(三川山)からの電波による地上デジタル放送が始まりました。この中継局からの電波を受信している方は地上デジタル放送がご

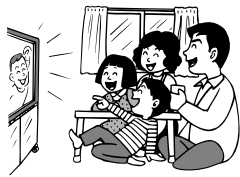

覧いただけます。

また、年内には兵庫日高中継局(城山)や八鹿中継局(舞狂山)が放送開始予定で、順次、その他の中継局に放送エリアを拡大していきます。

デジタル放送を見るにはどうしたらいいの？

①自宅にアンテナを設置して受信している方

UHFアンテナと、地上デジタルテレビ放送対応のテレビまたは今のテレビ(アナログ)に地上デジタルチューナーや地



▲UHFアンテナ(全帯域対応)



▲地上デジタル放送に対応している機器は、このマークが目印

上デジタルチューナー内蔵の録画機器を接続することで受信できます。

②集合住宅で共同受信している方

①と同様、デジタル放送対応テレビに買い替えるか、デジタルチューナーなどを買います。

そのほか、共同受信施設の改修などが必要になることがありますので、改修予定を管理組合の代表者または管理人に相談ください。

③受信障害対策の共同受信施設(共聴施設)を利用している方は

①と同様ですが、地上デジ

タルテレビ放送は受信障害に強い方式を採っているため、山やビル陰などの受信障害を受けることが少なくなり、直接受信できる場合もあります。引き続き、共同受信施設を利用する場合は、施設の改修などが必要になることがありますので、改修予定を施設管理者などに確認ください。

④ケーブルテレビに加入している方、加入を考えている方は

新たにアンテナを設置しなくてもケーブルテレビを通して受信できますが、ケーブルテレビの方式により必要な機器が異なります。ケーブルテレビ局に地上デジタルテレビ放送の視聴方法を確認ください。

悪質商法に注意

地上デジタルテレビ放送に便乗した架空請求などの悪質商法には注意ください！



放送のデジタル化については、総務省のホームページでも掲載されています。

<http://www.ktab.go.jp/2011>

「市の木」「市の花」「市の魚介」を募集します!

市では、昨年12月21日に、市の鳥「コウノトリ」・市の両生類「オオサンショウウオ」・市の石「玄武岩」を決定しました。今回は、新たに「市の木」「市の花」「市の魚介」を定めます。皆さん、ぜひ、応募ください。

- ◇応募期間 7月25日(金)～9月10日(水) 必着
- ◇応募基準 市のイメージにふさわしく、市のシンボルとして、いつまでも愛される木・花・魚介類
- ◇応募資格 市内在住または在勤、在学の方
- ◇応募方法

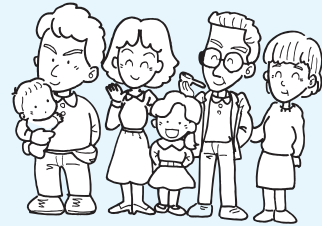

① 応募用紙に必要事項を記入の上、郵送、ファックス、メール、または持参ください。なお、応募用紙は、自作や原寸大・A4大にコピーしたものも可能です。また、総務課、市民課、各総合支所、福祉事務所、図書館本館・分館、各地区公民館で入手できるほか、市ホームページからもダウンロードできます。

② 【郵送・ファックスの場合】

下記の応募先宛に送付ください。

【メールの場合】件名を「市のシンボル応募」とし、応募ファイル(ワード形式・テキスト形式)を添付して送信ください。

【持参の場合】総務課または各総合支所総務課に持参ください。

③ 応募は、「市の木」「市の花」「市の魚介」の部門ごとに1人1つのみとします。

※全部門でも、木・花・魚介のうち、いずれかだけでも応募できます。(例: 木のみ、花と魚介など)

※旧市町の木・花を候補とすることもできます。

◇選定方法 応募数や選んだ理由などを参考にして「豊岡市市民憲章等検討委員会」が部門ごとに選びます。

◇発表 広報とよおか、市ホームページなどで発表する予定です。

◇賞品等 採用された「市の木」「市の花」「市の魚介」の中から、それぞれ抽選で各3人に記念品を贈ります。

◇その他

※応募にかかる費用は、すべて応募者の負担となります。

※応募された方の個人情報、この目的以外に使用しません。

《応募・問合せ》

総務課内「市のシンボル募集係」☎23-1116
FAX24-2575
メールアドレス
soumu@city.toyooka.lg.jp

豊岡市「市の木」「市の花」「市の魚介」応募用紙

No. 《応募締切:9月10日(水) 必着》

応募者	住所	〒 _____	
	氏名	ふりがな _____	
	年齢 (提出日現在)	満 歳	電話番号 (携帯電話可) ()
	市外在住の方のみ、次のいずれかを記入ください。	勤務先名と所在地	_____
		学 校 名	_____

No.	名称(1つのみ)	選んだ理由(簡単に)
市の木		_____

No.	名称(1つのみ)	選んだ理由(簡単に)
市の花		_____

No.	名称(1つのみ)	選んだ理由(簡単に)
市の魚介		_____

平成21年度採用 豊岡市職員募集



～豊岡市を創る
豊かな発想力、熱意と行動力のある方
あなたの応募をお待ちしています～

職 種	採用予定人員	受 験 資 格
一般事務職	4人程度	昭和53年4月2日以降に生まれ、学校教育法に基づく高等学校以上の学校を卒業した方、または平成21年3月末までに卒業見込みの方
土木技術職	1人	昭和53年4月2日以降に生まれ、学校教育法に基づく高等学校以上の学校において、この職に必要な専門課程を修めて卒業した方、または平成21年3月末までに卒業見込みの方
保育士 幼稚園教諭	6人	昭和48年4月2日以降に生まれ、保育士資格および幼稚園教諭免許（1種または2種）を合わせて有する方、または平成21年3月末までに同資格および同免許を取得見込みの方（ただし、期限までに同資格および同免許を取得できない場合は採用しない）
消 防 職	1人	昭和60年4月2日以降に生まれ、学校教育法に基づく高等学校以上の学校を卒業した方、または平成21年3月末までに卒業見込みの方で、次の要件をすべて満たす方 ・視力が両眼共1.0以上（矯正視力を含む）であること ・色覚、聴力、言語、運動機能その他身体の機能に消防職としての職務遂行上、支障がないこと
<p>◇受付期間 8月11日(月)～22日(金)必着</p> <p>◇試 験</p> <p>・日 程 <第1次試験> 9月21日(日) <第2次試験> 10月下旬予定</p> <p>・場 所 <第1次試験> 日高文化体育館（消防職の体力検査は日高小学校体育館） <第2次試験> 受験者に直接通知</p> <p>・内 容 <第1次試験> 教養試験、作文試験、適性検査、専門試験（土木技術職、保育士・幼稚園教諭のみ）、体力検査（消</p>		<p>防職のみ）</p> <p><第2次試験> 面接試験、身体検査（健康診断書の提出による）、実技試験（保育士・幼稚園教諭のみ）</p> <p>◇申込方法 採用試験申込書を職員課または各総合支所総務課で受け取り、受験職種に必要な書類を添えて、提出ください。 ※受付は職員課のみです。</p> <p>◇採用年月日 平成21年4月1日 《問合せ》職員課人事係 ☎23-1326</p>



住宅の改修に伴う 固定資産税の減額措置制度

省エネ改修に伴う減額

■対象となる改修工事

- ・平成20年4月1日から平成22年3月31日までの間に行われた工事
- ・1戸当たりの省エネ改修工事費用が30万円以上のもの
- ・窓の二重サッシ化、複層ガラス化などの窓の改修工事
- ・（必須）とそれに併せて行う床、天井、壁（外気と接するものに限る）の断熱工事

適合することになる工事であることを証明する指定確認検査機関（建築士・指定住宅性能評価機関等）が発行する証明書

※新築住宅軽減、耐震改修に伴う減額措置と同時適用はできませんが、バリアフリー改修に伴う減額措置との同時適用は可能です。

住宅耐震改修に伴う減額

■対象となる住宅

- ・昭和57年1月1日以前から市内に所在する住宅
- ・平成18年1月1日から平成27年12月31日までの間に、建築基準法（昭和56年6月1日施行）に基づく現行の耐震基準に適合した改修工事を行った住宅
- ・1戸当たりの耐震改修工事費用が30万円以上の住宅

■減額税額・期間

耐震改修を行った住宅の固定資産税額の2分の1を、工事完了の翌年度分から次の期間減額（併用住宅は居住部分のみ）

※1戸につき床面積の120平方メートル相当分までが対象

耐震改修工事完了時期	固定資産税の減額期間
平成18年1月1日～平成21年12月31日	3年度分
平成22年1月1日～平成24年12月31日	2年度分
平成25年1月1日～平成27年12月31日	1年度分

■減額を受けるための手続き

住宅耐震改修に伴う固定資産税減額申告書に次の書類を添付して、改修工事完了後、原則3カ月以内に申告してください。

- ・耐震改修工事の費用が確認できるもの（領収書、明細書等）
- ・現行の耐震基準に適合した工事であることを証明する指定確認検査機関等（建築士・指定住宅性能評価機関等）が発行する証明書

住宅のバリアフリー改修に伴う減額

■対象となる住宅

- ・平成19年1月1日以前から市内に所在する住宅（賃貸を除く）

平成19年4月1日から平成22年3月31日までの間に、次のいずれかに該当するバリアフリー改修工事を行った住宅

① 廊下の拡幅、階段の勾配緩和、浴室の改良、トイレの改良、手すりの取付け、床の段差の解消、引き戸への取り換え、床表面の滑り止め化

② バリアフリー改修工事が行われた旨を証する書類（建築士等の発行するもの）

・居住者要件が確認できるもの（介護保険被保険者証、身体障害者手帳など）

・補助金等の交付決定、居宅介護住宅改修費、介護予防住宅改修費の給付決定を確認できる書類（交付、給付を受けている方のみ）

※既にバリアフリー改修の適用を受けた家屋は対象となりません。また、新築住宅軽減、耐震改修に伴う減額措置と同時適用はできませんが、省エネ改修に伴う減額措置との同時適用は可能です。

次のいずれかに該当する方が居住している住宅

「65歳以上の方、介護保険法の要介護または要支援認定を受けている方、障害者」

・1戸当たりのバリアフリー改修工事費用が30万円以上（補助金等を除く自己負担額）の住宅

■減額税額・期間

バリアフリー改修を行った住宅の固定資産税の3分の1を、工事が完了した年の翌年度のみ減額（併用住宅は居住部分のみ）

※1戸につき床面積の100平方メートル相当分までが対象

・平成19年4月1日以前から市内に所在する住宅（賃貸を除く）

■減額を受けるための手続き

住宅のバリアフリー改修に伴う固定資産税減額申告書に

次の書類を添付して、改修工事完了後、原則3カ月以内に申告してください。

・次の①または②の書類

① 領収書（バリアフリー改修工事費用を支払ったことが確認できるもの）、工事費明細書、改修箇所の図面・写真（改修前・改修後）

② バリアフリー改修工事が行われた旨を証する書類（建築士等の発行するもの）

・居住者要件が確認できるもの（介護保険被保険者証、身体障害者手帳など）

・補助金等の交付決定、居宅介護住宅改修費、介護予防住宅改修費の給付決定を確認できる書類（交付、給付を受けている方のみ）

《申告書配布・問合せ》

税務課資産税係
☎21-9046または各総合支所市民生活課

国民年金からのお知らせ

国民年金保険料を 半年前納しませんか？

平成20年度の国民年金保険料は、月額14,410円、10月～平成21年3月の半年で86,460円となります。この保険料の6カ月分を一括で現金や口座振替で納めると、保険料が割引となりお得です。

●前納保険料額

■前納保険料額

納付方法	1カ月分	6カ月分
現金支払(月々)	14,410円	86,460円
現金支払・クレジット納付(前納) 【割引額】	-	85,760円 【700円】
口座振替(前納) 【割引額】	14,360円 【50円】	85,480円 【980円】

前納保険料額は、左表のとおりで、半年分の保険料を現金で前納すると700円、口座振替で前納すると980円の割引となります。

△**口座振替で半年(10月～3月分)前納の場合**
 ▽**申込方法・申込期限**
 口座振替を希望する金融機関の窓口または豊岡社会保険事務所で8月29日(金)までに手続きください。

▽**支払期日・支払方法**
 10月31日(金)に口座振替

△**現金で前納の場合**
 ▽**申込方法・申込期限**
 申込み不要

▽**支払期日・支払方法**
 10月31日(金)までに郵送された「下期」納付書により、最寄の金融機関・郵便局・コンビニエンスストアで支払ってください。

※なお、現金払いの場合は、希望により任意の月(既に経過した月を除く)分から年度末までの保険料を前納(割引あり)することができます。この場合は、専用の納付書が必要となりますので、豊岡社会保険事務所に問い合わせください。



国民年金を受給中の方へ

●住所・支払機関の変更

引越などによる住所・支払機関の変更は、「年金受給権者住所・支払機関変更届」を提出してください(市民課または各総合支所市民生活課で住民異動の手続きの他に、受給する年金の住所変更手続きが必要となります)。



この変更届を提出されないで、年金の支払額のお知らせが届かなかつたり、希望の金融機関で年金が受け取れないこととなります。

※住所変更の処理が済むまでは、年金に関する通知が前住所に届いてしまう可能性があります。

※支払機関の変更には、「支払機関変更届」に金融機関の証明印が必要です。

※ゆうちょ銀行の窓口受取を希望の方は金融機関の証明は不要です。

※支払機関の変更後は、新しい口座に振込みがあるまで、前の口座を残しておいてください。

●年金証書の再発行

年金証書は、年金を受ける権利の証明であり、各種の届出や年金相談に必要な書類です。

年金証書を紛失や破損した場合は、「年金証書再交付申請書」で再発行の手続きをしてください。

●氏名の変更

結婚や離婚・養子縁組などにより、氏名が変更になったときは、「年金受給権者氏名変更届」に年金証書と住民票(または戸籍抄本)を添付して提出してください。

なお、「氏名変更届」に住民票コードを記載した場合や、「氏名変更届」の証明欄に市長の証明を受けた場合は、住民票(または戸籍抄本)の添付は必要ありません。

「年金受給権者住所・支払機関変更届」・「年金証書再交付申請書」・「年金受給権者氏名変更届」の

用紙は、市民課および各総合支所市民生活課にあります。



豊岡社会保険事務所 からのお知らせ

年金相談窓口を時間延長

年金相談窓口を次のとおり時間延長します。
お越しの際には、年金手帳など基礎年金番号の分かるものを持参ください。

なお、代理者のときは、委任状と代理者の身分証明書を準備ください。

●8月9日(土)は

午前9時30分～午後4時

●8月4日(月)・11日(月)・18日(月)・25日(月)は

午前8時30分～午後7時

●電話での問合せ

ねんきんダイヤル

☎0570・05・1165

・IP電話・PHS

☎03・6700・1165

●年金個人情報サービス

社会保険庁

ホームページアドレス

<http://www.sia.go.jp>

《問合せ》

▽豊岡社会保険事務所

☎22・0945

▽市民課市民係

☎21・9015または各総合支所市民生活課

子どもの救急

こんなときどうする？

「せきぜーぜー」



子どもの発熱、けいれん、せき、嘔吐、下痢などの場合の対処法やお医者さんへのかかり方、救急車の利用などについて、公立豊岡病院総合診療科の山田博之先生に、5回にわたって連載していただいています。
今回は「せき」について、掲載します。

《救急受診すべきせき、ぜーぜー》

ぜーぜー

「季節の変わり目になるとせきが出る」、「ぜーぜーと言ってしまう」、「せきで夜眠れない」など、せきを訴えて来院する子どもは多く、子どもの症状としては、発熱に続いて多く見られます。



大半は、鼻やのどのウイルス感染（一般的に上気道炎と言われます）によるもので自然に治ることが多いのですが、やはり注意すべき危険なせきもあります。

そのせきの見分け方と対処法を覚えてみましょう。

- 急にせき込み、ぜーぜー言い出した（呼吸困難）。
- 直前に小さなおもちゃで遊んでいた、何かを食べたりして、気道に物が詰まった可能性がある。
- せきが続き、会話がまとまらなくなる。
- せきやぜーぜーで横になれない、眠れない。
- 息を吸うときに首の根元やろっ骨の間が、へこへこへこむ。
- 犬の吠えるような声でせきこむ。

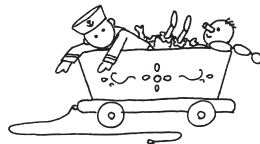

込む（オットセイの鳴き声のようなせき）。

○声がかすれてほとんど聞き取れない。

○ヒューヒューと音がする。

○せきが止まらない。

○以上のようなせき、ぜーぜーに当てはまる場合は、救急外来を受診する必要があります。



あるでしょう。重篤な呼吸困難に陥る可能性があります。

つまり、単なる感染症によるせきではなく、もがき苦しんでいるせきなのです。

なかなか理解は難しいですが、唇が紫色、窒息の可能性、息が浅くて荒い、反応が鈍いなど、心臓、肺、脳など人間の中枢に影響が及んだ症状の場合は、救急車を要請してください。

一方、次のようなせきの場合は、比較的落ち着いており、緊急性は低いと思われるので、翌日まで様子を見てみましょう。

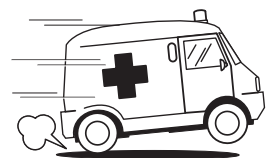

割と元気は良い。

○鼻汁、発熱などもあるが、割と元気は良い。

○食事も普通に取れ、水分も取れている。

○せきは軽く、よく眠っている。

重要なのは、いつもと様子が違うことを見抜くことです。元気は良い、食欲はある、ぐっすり眠れているときは、緊急受診する必要がない場合がほとんどです。

次に示す対処法で、まずは様子を見てみましょう。ただし、気管支喘息で通院中、治療中であれば、発作出現時の対応は、事前に主治医に確認し、その指示に従いましょう。

《せきの対処法》

- ①室内に洗濯物を干したり、湿ったタオルをかけるなど

して、十分に加湿する。

②少量ずつ水分を摂取させる。

③背中を叩いたり、さすったりする。

このようにすることで痰を出しやすくし、呼吸も楽になります。

また、お母さんがそばにいて背中をさすってあげること、子どもはかなりの安心感を得るものです。ぜひ、実践してください。



その他、救急受診する場合でも、本人の楽な姿勢にして、背中をさすって安心感を与えましょう。※分からないこと、聞きたいことがあればメールしてください。

メールアドレス
shouni99@yahoo.co.jp

《問合せ》公立豊岡病院総合診療科 ☎22-6111

より良い環境を次の世代へ

「歴史・文化的資源の保全」

環境基本計画 ⑦

環境基本計画に掲げた目標の実現に向けた取組みを紹介しています。今回は、「それぞれの地域に受け継がれている伝統的な行事や文化・まち並み、自然の景観などの保全」について説明します。

《問合せ》コウノトリ共生課環境政策係 ☎21-9017

地域の自然や歴史・文化は、昔から地域の人々によって大切にされ、受け継がれてきました。



市内にも、歴史ある祭りや伝統行事がたくさん残っています。

また、地形や風土に適合した住まいがあり、歴史・文化的なまち並みが維持されています。

これらの歴史・文化や景観は、人々の自慢・誇りとなっています。

しかし、近年、高齢化、少子化が進み、地域のコミュニティ活動がしにくくなりつつあります。このままでは、伝統的行事などの継承が難しくなってくることも予想されます。

そこで、学校教育や生涯学習の場を利用して、伝統技術

に触れたり、体験したりする機会を設けたり、条例を制定し、積極的にまち並みを保存する取組みが始まっています。



みんなが「つながる」ことで地域の良さを見直し、「自信・誇り」を持って地域づくりに取り組みましょう。

○身近な自然や歴史・文化について家庭でも話をします。

○地域で子どもたちが身近な自然や歴史・文化に触れる体験活動を進めます。

○地域に古くから伝わる伝統行事や文化を大切にし、継承します。

○身近な自然や伝統的な建物などを大切にし、景観の保全に努めます。

環境あれこれ

18

パソコン・携帯電話の回収

環境に関する問題について、市の取組みなどをシリーズでお知らせします。

《問合せ》生活環境課生活環境係 ☎23-5304

●金銀財宝・宝の山

パソコンや携帯電話の普及率は、世界的にも驚異的な伸びを見せていますが、これに伴い、廃棄されるパソコンや携帯電話の数はおびただしいものがあります。



製品には、回路やセンサー、電極などに、希少金属（レアメタル）といわれる金・銀・銅・チタン・パラジウム・マンガン・コバルトなどが使われています。

これら希少金属は、世界的にも産出量が少ないため、電化製品などの普及に伴う需要が増大し、価格も急激に高騰しています。

このため、パソコンや携帯電話、電化製品に使われてい



る希少金属を少しでも多く回収することが、新たに鉱山で発掘したり輸入するよりも経済的であり、また有効に利用できることとなります。

●世界的争奪戦
希少金属の確保ができない場合には、電化製品などの生産に大きな影響を与えるため、今、世界中であらゆる手段を駆使しての争奪戦が展開されています。

携帯電話を1万台回収することにより、200から300グラムの金が採取できるといわれています。

要らなくなった携帯電話は「ごみ」ではなくて「宝の山」なのです。これが「都市鉱山」といわれるゆえんです。

●リサイクル(再生利用)と
リユース(再使用)
事業者が引き取ったパソコンや家電製品は、必要部品を

再使用したり、資源として有効活用されています。

しかし、残念なことに、まだまだごみとして捨てられるパソコンや家電製品が後を絶ちません。まして、不法投棄などのもつてのほかです。

●携帯電話は販売店へ
私たちの環境を守るため、限られた資源を有効に利用するためにも、これら貴重な資源は決められたルールに従ってきちんと回収してもらうようにしましょう。

では、販売店とメーカーが協力し、どこのメーカーの製品であっても回収するシステムを作っています。

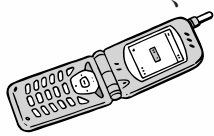

しかし、メールやダウンロードした音楽などをそのまま保存して残しておきたいという利用が増えたため、その回収率が低下しています。

このため、各事業者とも回収の努力をしています。私たち利用者も、使わなくなった携帯電話は、再利用する資源として、販売店などの回収に協力するよう努めましょう。

市政ニュース

中国の小学生が修学旅行で来豊

コウノトリが取り持つ縁

7月5日・6日の2日間、中国広東省の広州市広外附設外語学校の小学5年生が、修学旅行で豊岡を訪れました。

児童たちは出石でそば打ち体験を行い、自分たちで作ったそばに舌鼓を打った後、コウノトリ文化館に移動。中貝市長から、コウノトリの野生復帰や環境保全への取組みについて説明を受けました。

公園内を散策した後は、宿泊地の竹野へ移動し、美しい



▲真剣な面持ちで豊岡の取組みを聞く中国の児童たち。

竹野浜で水遊びをしたり、地元の方々との交流を兼ね、日本の武道（空手道、剣道）を見学・体験しました。

今回の修学旅行は、昨年10月に「兵庫県・広東省友好提携25周年記念」事業で広東省の大学生が豊岡を訪れ、コウノトリの保護などの環境保全への取組みに触れたことがきっかけとなって初めて実現したもので、7月9日・10日にも同校の児童が修学旅行で訪れました。

また、児童たちにコウノトリなど、生きものと共生する安全・安心な農業の取組みを知ってもらうため、「コウノトリ育むお米500グラム入パック（たじま農業協同組合から無償提供）」を全員にプレゼントしました。

豊岡の環境への取組みが、広く世界に伝わることを期待します。

兵庫県から特別徴収対策チームの派遣を受け入れました

市の徴税体制を強化!!

7月3日、市では、兵庫県税務課職員で組織された「個人住民税整理回収チーム」の派遣を但馬で初めて受け入れ、市役所市長室で辞令交付式を行いました。

受け入れたのは6人で、長年税務を担当してきた精鋭ぞろい。9月末までの間に、豊岡と他の2市町を週3〜4日の割合でローテーションを組み、業務に当たります。

このチームは昨年4月に結成し、昨年度は9市町に3カ月間派遣され、取り組んだ案件の7割は方向付けができていたとのこと。

税務行政41年のキャリアを

持つチームリーダーで個人住民税特別対策官の山本好秀さんは「豊岡市の徴税体制は県内でも上位クラス。住民との距離が近過ぎて入りにくい部分の手助けをしたい」と意気込みを話しました。



▲市長から辞令を受けた特別徴収対策チームのメンバー

防災行政無線が但東地域で開局

防災・減災体制の新たなスタート

7月1日、防災行政無線が但東地域で開局しました。

但東地域では、今まで有線放送により情報を伝えていましたが、平成16年の台風23号当時、停電により一部放送ができなかった地域があり、防災行政無線の整備が課題になっていました。

この開局により、豊岡市の全地域で防災行政無線の整備が完了したこととなりました。

当日は、午前7時40分から開局記念放送として中貝市長が「防災行政無線が但東で開局した今日を、防災・減災体制の充実に向けた新たなスタートとする」と呼びかけました。

〈主な市政の動き〉

- 〔6月〕
- 16日・市民と市長の座談会（五荘地区公民館）
- 18日・市民と市長の座談会（八条地区公民館）
- 19日・市民と市長の座談会（田鶴野地区公民館）
- 但馬地域政策懇話会
- 24日・環境社会学会セミナー
- 26日・豊岡市感謝状贈呈式
- 28日・寺坂地区交流センター竣工式
- 全国トンボ市民サミット豊岡大会（29日）
- 29日・男女共同参画セミナー
- 〔7月〕
- 1日・但東地域防災行政無線開局
- 竹野浜・切浜・弁天浜海開き
- 2日・全国水害サミット要望活動（東京都）
- 5日・仲田光成・森田子龍展セレモニー
- 7日・コウノトリ・オオサンショウウオキャラクタリー名称発表会
- 8日・円山川上流改修期成同盟会総会
- 10日・気比の浜海開き

寺坂地区交流センターが完成

人と自然に優しい施設を地域コミュニティの活動拠点に!!

寺坂地区交流センター(出石町寺坂)の建築工事が完了し、6月28日、完成式典を行いました。

この交流センターは、県産木材のスギやヒノキなどを積極的に利用し、小径木を組み合わせた特殊な工法により、

林業の振興、地域産材の利用促進をするもので、県の「木の香るまちづくり事業」県民交流広場事業」の補助事業を受けて建てた施設です。

全館バリアフリーで木製デッキ、県民交流広場(一部床暖房)、太陽光発電設備などを備え、人と環境に優しい施設となっています。また、この太陽光発電設備は「関西グリーン電力基金」の助成金を受けて整備しています。

当日は、地域住民による太鼓の演奏や寺坂幼稚園・小学校の園児・児童による豊岡市歌の合唱が披露されました。今後、寺坂地区での公民館

活動、交流活動、子育て・防災拠点として利用されます。



▲関係者によるテープカット

ウィットマン中学校国際交流訪問団が来豊

アメリカシアトル市のウィットマン中学校国際交流訪問団(生徒16人と引率3人、計19人)が、6月25日から30日までの6日間の日程で豊岡を訪れました。

平成11年に出石中学校とシアトル市ウィットマン中学校との学校間で姉妹校提携を結んで以来、定期的に相互交流を行っており、今回で10回目の来豊となります。

アメリカシアトル市の訪問団は、出石中学校の生徒と交流を深める予定です。

姉妹校の出石中学校生徒と交流深める

訪れ、ウィットマン中学校の生徒と交流を深める予定です。



▲市役所前で記念撮影をするウィットマン中学校の皆さんと関係者

中見市長の徒然日記 ⑩

山陰海岸ジオパーク

ジオパーク。聞き慣れない言葉です。「地質公園」と訳されています。ユネスコが支援している地質や地形など、地球の営みを学ぶことができる自然公園のことです。今、鳥

取、北但、京丹後の市町で山陰海岸をジオパークとして登録する運動を行っています。要するに地学かいな、岩石かいな、うえーっ、苦手やな、という方もあるでしょう。でも、これが結構面白いのです。今から約2千5百万年前のこと。アジア大陸の東の端で、激しい地殻運動によって地面

がバリバリと引き裂かれ、やがて海水が入り込み、1千万年ほどかけて日本海が広がって日本列島ができました。その、日本列島が大陸からベリベリとはがれたときの(本当にそんな音がしたのか覚えてる人は誰もいないのですが)痕跡が山陰海岸に残っているのだそうです。おまけに、当時、大陸を元氣よく走り回っていたゾウやサイ

の足跡の化石もあるんだとか。玄武洞は美しい柱状節理で有名ですが、実は、「逆転磁場」という地球科学史上の重要な現象が世界で初めて発見された場所です。

玄武洞は今から約160万年前に噴出したマグマが冷えてできました。その過程で、マグマの中にあつた鉄分などが、地球の磁場によって磁化し、当時の南北を記憶したまま玄武岩の中に眠っています。明治時代に京都大学の松山教授がその磁気を測定すると、なんと、今と逆を向いていたのです。南を向く磁石です。約160万年前の南北が今と逆?地面が動いているのかな?そう、そのとおり(受け売りですが)。

日高には、神鍋火山群が噴火して溶岩がザザッと流れていった跡が今もくっきり残っています。これなど、たった2万年前のことですが、えらいもんですな。恐るべし、山陰海岸ジオパーク。

石の上にも...1600万年、



ま ち の 話 題

豊岡

子どもの野生復帰大作戦 自然の中耳をすませば 鳥の声

7月12日から13日までの1泊2日、子ども
の野生復帰大作戦「親子ファミリィキャンプ」
を、奈佐森林公園で開催しました。

当日は、約120人の親子が飯ごう炊さん
で夕食づくりに挑戦したり、キャンプファイ
ヤーやクラフトをして大自然の中で親子や他
の家族と交流を深めました。

2日目は、親子で自然ビンゴゲームに挑戦。
自然遊歩道を歩きながら与えられた課題の
「虫」「鳥の声」「トゲのあるもの」「キノコ」
などを探しました。子どもたちは「自然の中
で遊べて楽しかったです」と額に流れる汗を
拭きながら笑顔で話していました。



▲竹を切って夕食で使うはしを作る親子

城崎

第19回全国トンボ市民サミット豊岡大会 トンボも住める環境を みんなで考える

6月28日・29日の2日間、第19回全国トン
ボ市民サミット豊岡大会が城崎町の桃島池周
辺で開催され、約130人が参加しました。

この大会は、トンボをシンボルに掲げ、自
然環境の大切さを考えていく年次大会で、桃
島池に生息する絶滅危惧種であるヒヌマイト
トンボの観察会や、トンボの置かれた現状や
トンボを取り巻く環境について理解を深める
シンポジウムなどが行われました。

シンポジウムでは、ドイツのトンボ研究者
ワナー・パイ博士が「日本の人々がトン
ボを守り、親しみを持って接している姿を見
て感動した」と語りかけました。



▲トンボの置かれた現状の解説に熱心に耳を傾ける
参加者たち

竹野

第17回川に親しむつどい 川遊びは、楽しいよ!!

7月13日、竹野川(竹野町小丸)の川原で、
「第17回川に親しむつどい」(竹野ふるさと創
生協会主催)が開催され、魚のつかみどりや
バーベキュー、竹野川ウルトラ〇×クイズな
どの楽しい催しに525人が参加しました。

魚のつかみどりは、ニジマス800匹、ア
マゴ500匹とウナギ20匹が泳ぐ仮設のいけ
すで行われ、子どもたちは網で次々に魚を獲
り、大喜びでした。また、川の浅瀬では、水
遊びを楽しむ親子の姿も見られました。

鮎も住む竹野川が、いつまでも美しく、み
んなに親しまれる川であってほしいという熱
い思いが込められたイベントでした。



▲魚のつかみどりに奮闘する参加者たち

まちの情報などがありましたら、秘書広報課広報広聴係まで連絡ください。

日高

老人学園開講式・講演会と健康劇

認知症の熱演に

会場は釘付け!!

7月3日、日高地区公民館の老人学園開講式に合わせ、講演会と健康劇が、日高農村環境改善センターで行われ、会員など約250人が会場を埋め尽くしました。

第1部は「認知症」についての講演、第2部では「老後をいきいき生きよう」と題した健康劇が上演されました。この劇は、元保健師の60〜80歳代の女性グループ「ふれあいの会」と地元有志により、嫁が自宅で両親の介護に孤軍奮闘している様子や、地域での見守りの大切さなどが演じられ、参加者は真剣に見入っていました。また、老人会の友愛訪問の大切さを再確認し合う、有意義な一日となりました。



▲認知症があり徘徊する義母と寝たさりの義父を自宅で介護する嫁を演じる皆さん

出石

子どもも大人も 消火訓練にチャレンジ!

災害時に役立つ体験教室



▲消火訓練にチャレンジする参加者たち。狙った所に届くかな

7月8日、災害時に役立つ体験教室を出石B&G海洋センターで開催し、1歳から5歳までの幼児と保護者ら132人が参加しました。当日、参加者は消火器を使った消火訓練や地震時の心得などの説明を受けた後、消防車や救急車を見学。子どもたちは、消防服に身を包み、消防士の気分になっていました。続いて非常食のキャンパンやアルファ化米を試食し、災害時の行動について気持ちを新たにしています。

消火訓練に挑戦した川見麻紀さん（出石町宮内）は「いざという時のために消火器の使い方を練習できて良かったです」と満足そうでした。

但東

第2回七夕コンサート

お寺でハワイアンダンス

地域を盛り上げる

7月5日、第2回七夕コンサートが但東町赤花の法華寺（鬼子母神）で開催され、多くの人でにぎわいました。

この催しは、故郷の創生と心のバリアフリーを願って昨年からはまったもので、今回は、神戸のフラダンスグループのハワイアンダンスと地元バンドの生演奏が行われました。ダンスでは、レッスンの時間もあり、来場者も加わり一緒に楽しく踊りました。

住職の吉木英雄さんは「ダンスやバンド演奏に触れることで、地域の方が元気になって、活性化につながればいいなと思います。今後、も続けていきたいですね」と話していました。



▲みんな上手に踊れたかな？ハワイアンダンスで楽しい七夕♪

豊岡で音楽活動を普及させる
さまざまな活動

豊岡地域には、バンド活動をするグループが活躍できる場とその機会の提供をしようと、さまざまな活動を展開している会があります。今回は、その代表者を紹介します。

平尾 仁さん(34歳) 上佐野

きっかけはライブハウスがなくなったこと

「都会にも引けを取らないようなバンド活動をしたくないです。音楽って楽しいんですよ。聞けば心も和むし、演奏する私たちもとても楽しいです」と熱く語るのは84ENDA代表の平尾 仁さん。市内だけでなく、但馬でバンド活動をするグループの練習の成果を披露する場所や機会の提供、企画、準備などを支援しています。

気軽に音楽を
楽しんでもらう工夫

バンドとは、ヴォーカル(歌い手)、ギター、ベース、ドラムなどの楽器を担当する奏者がグループになったものといえます。平尾さんもバンドに所属し、グループのメンバーがそろうのは、土曜日の夜のみ。それぞれが忙しい中、練習する時間を作って市内の小さなライブハウスで練習に励んでいます。



▲ライブハウスの練習風景

発足のきっかけは、自身も足を運んでいたライブハウスがなくなってしまうこと。そこで平尾さんは「バンド活動をする人の支えになりたい」という思いから、昨年2月に同会を立ち上げ、豊岡市民プラザ「リハーサル室」で定期的に

ライヴイベントを開催しています。このイベントに出演するバンドグループを募ったり、会場の準備をしたりと、仕事と両立させながら、日々、活動しています。

目標は音楽と芸術の融合
地道な活動で大きな力に

バンドとは、ヴォーカル(歌い手)、ギター、ベース、ドラムなどの楽器を担当する奏者がグループになったものといえます。平尾さんもバンドに所属し、グループのメンバーがそろうのは、土曜日の夜のみ。それぞれが忙しい中、練習する時間を作って市内の小さなライブハウスで練習に励んでいます。また、会場を時間単位で借



▲84ENDA代表の平尾さん。仲間と音を合わせる楽しさ、一体感がたまらない。趣味は、詩を書くこと。84ENDAホームページアドレス <http://84enda.com/>

音楽活動が根付くような橋渡し役を

「掃除に出向きます」と頼もしい一言。音楽活動が好きだという気持ちも伝わってきました。

りているため、限られた時間を有効に活用しようと、出演者やスタッフなど、みんなが協力して行います。ライブイベントには、毎回、異なる3組のバンドが出演します。高校生から社会人まで、また、但馬だけでなく福知山市や舞鶴市などからの出演もあります。「このイベントを通じて交流の輪が広がれば」という思いから、年齢や出演者の地域が重ならないような工夫もしています。

清掃活動で地域に貢献

一方、音楽活動をしているグループの印象を少しでも良くしたいという思いから、市内各地の清掃活動にも積極的に取り組んでいます。これまでに清掃を行った場所は、豊岡駅通りや竹野浜などです。「呼ばれればどこへでも清



▲県立但馬ドームの清掃活動に汗を流す84ENDAのメンバー

平尾さんは「ここ豊岡でライブ活動を発展させていくための橋渡しができればと思っています。まずはこの活動を継続させていくことが目標。そしてゆくゆくは北近畿で『音楽と芸術の祭典』という位置付けで大きなイベントを開催してみたいですね」と膨らむ目標を語り、笑顔を見せまします。ここ豊岡で音楽の祭典が開催される日は、そう遠くありません。次回のライブイベントの開催日は8月24日(日)。ぜひ、来場ください。

保育園には報マンがやってきた！ ⑥

森本へき地保育園

(竹野)

〈園児17人〉



6月25日、竹野南地区公民館に隣接する森本へき地保育園では、「クッキング」が行われるようなので、その様子をのぞいてみました。

今日はクッキーづくり
に挑戦だあ！

3歳児の「もも組」、4歳児の「ぶどう組」、5歳児の「めろん組」の園児たちがクッキーづくりに挑戦します。作業前にしっかりと手を洗って準備万端です。



何味のクッキーを作るの？

まずは先生がお手本を見せま
す。少し温めた
バターをボウル
に入れて、そこ
に砂糖を加えて
混ぜていきました。



次は、バニラ・ココア・抹茶の粉を入れてさらに混ぜていくと、少しずつ色が変わってきて、3色の生地ができました。

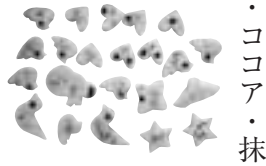

☆♡◇いろいろなものをかたどってみよう

続いて、生地を薄く伸ばして、いろんな形にかたどっていきます。詩乃ちゃん(5歳)は♡マークに、涼太くん(5歳)は☆マークにかたどって

いきました。

早く食べたいけど

ガマンガマン…

さあ、後は焼くだけ。園児たちは早く食べたくて仕方ありません。でも、お



昼ごはんの時間になつたのでみんなでお昼寝をしました。

お昼寝の後は 楽しみのおやつ時間！

お昼寝が終わると楽しみにしていたおやつ時間です。まだ少し眠い目をこすりながら水筒を持ってランチルームに集合。3種類のクッキーをお皿に取り分けてもらい、手を合わせて「いただきますあす」。みんな楽しく食べて、楽しい思い出の一日になりました。



顔輪 笑の

寝技・組技の格闘技

『Tiger Grapple』(豊岡)



豊岡地域で寝技・組技の格闘技をしているグループ『Tiger Grapple』は、

毎週水曜日の午後9時から極真空手道場(桜町)を借りて練習しています。メンバーは市内や香美町から5人が在籍しています。

連絡役を担当する細見昌宏さん(高屋)は「グラップリングは痛い、怖いといったイメージはありますが誰もが気軽にできるスポーツです」と話します。

グラップリングとは、関節技や締め技で相手からポイントを取るスポーツで、主なルールは、1人対1人で、3分5分1ラウンドで試合をします。

勝敗は、関節技・締め技により決まり、それが無い場合はテイクダウンやポジションニング、パsguardなどの組技により与えられるポイントによる決着となります。同ポイントなら審判員の判定で決まります。

今までは掛け持ちで取り組んできた人もいましたが、現在では専門者も増えてきています。

メンバーの望月健次さん(中陰)は「思いつきり体を動かせるのでストレス発散になります。仲間と一緒に汗をかきながら楽しく練習しています。ダイエツトや筋力アップしたいという人にはもってこいですね」と充実した日々を送っている様子でした。

同会は積極的に大会に参加しています。発足して1年半、メンバーそれぞれが「まずは1勝して今後の弾みとしたい」と意気込んでいました。



▲「楽しく汗を流す」と元気なメンバー



出石・永楽館通信 ⑫

永楽館の入館や利用について

7月23日に完成した「永楽館」についての情報を発信します。今回で最終回です。

《問合せ》教育委員会出石分室 ☎21-9029

柿落大歌舞伎公演中の お願いとお知らせ

永楽館には、専用駐車場がありません。8月1日(金)から5日(火)までの公演期間中、車でお越しの方は、近くの有料駐車場(1日400円)を利用ください。

覧を開始します。廻り舞台やセリ、奈落などの昔ながらの芝居小屋の構造などが見学できます。いにしへの役者たちの息づく芝居小屋でタイムスリップしてみませんか。

▽入館料 大人 300円、高校生・大学生 200円、中学生以下 無料

▽開館時間 午前9時30分～午後5時

▽休館日 第2・4木曜日および12月31日・1月1日
※施設利用がある場合、観覧を制限することがありますので了承ください。

本館・付属棟施設の 利用について

8月9日(土)から施設の利用受付を開始します。各種発表会や会議、地区の行事などに100年以上の歴史を持つ永楽館を利用してみませんか。
▽利用できる日時 9月1日以降の午前9時～午後10時

施設の運営管理は (株)出石まちづくり公社が 行います

施設の観覧について

8月9日(土)から施設の観



利用料金

区分	午前9時～正午	午後1時～5時	午後6時～10時
平日	10,700円	14,300円	14,300円
土曜日・日曜日・休日	12,800円	17,200円	17,200円

※付属棟や付属設備の利用料および冷暖房等の利用料は別に定めています。問い合わせください。

▽申込方法 空き状況を確認(電話可)の上、永楽館窓口で所定の申請書を提出してください。

《問合せ》永楽館(出石町柳) ☎52-5300

●連載は終了しますが、永楽館の新しい歴史は始まったばかりです。今後の永楽館のスターを夢見て、これからも活きた劇場として活用ください。

豊岡の子育て支援

シリーズ⑩

「母子家庭への支援・障害児への支援」

市が行っている「子育て支援事業」をシリーズでお知らせします。
《問合せ》社会福祉課 ☎23-7031



●母子家庭の相談の窓口

豊岡市福祉事務所の母子自立支援員が、母子家庭の相談に乗ります。何でも相談ください。



●児童扶養手当

父と生計を共にできない18歳未満の児童(20歳未満で心身に中度以上の障害がある児童を含む)を養育している母、または母に代わって児童を養育している方に支給されます。ただし、所得制限があります。

なお、父がいても父に極めて重度の障害がある場合には支給されます。

●母子家庭自立支援教育訓練給付金事業

母子家庭の母を対象として、各種の指定講座の受講に対し、本人が支払った費用の20%に相当する額が支給されます。ただし、雇用保険にある同様の制度の対象となる方には支給されません。

●母子家庭高等技能訓練促進費支給事業

各種資格を取得するため、2年以上のカリキュラムを修業し、その資格取得が見込まれる母子家庭の母に対して支給されます。

給付には、訓練期間の最後の3分の1に相当する期間(12カ月が上限)に支給される訓練促進費と、訓練期間の終了後に支給される入学支援修了一時金があります。

●特別児童扶養手当

20歳未満の心身障害児を養育している父もしくは母、または父母に代わって児童を養育している方に支給されます。ただし、所得制限があります。

●障害児福祉手当

20歳未満の重度の心身障害児で日常生活において常に介護が必要な方に支給されます。ただし、所得制限があります。なお、福祉施設に入所している方は対象になりません。

おめでとうございます

(敬称略)

優良施工者国土交通大臣顕彰

▽田中 定(出石町弘原)

この顕彰は、通称「建設マスター」と呼ばれ、建設現場で工事施工に直接従事し、特に優秀な技能・技術を持ち、後進の指導・育成など多大な貢献をしている方を国土交通大臣が表彰するものです。田中さんは近畿で唯一現存する芝居小屋「永楽館」の復原工事に、大工の棟梁として尽力されました。

兵庫県知事表彰

特別功労者表彰

▽小谷 果(正法寺)

小谷さんは長年にわたり危険物の安全管理や自主保安体制の確立を図り、防火思想の普及啓発、事故災害の防止に貢献されました。

兵庫県危険物

安全協会理事長表彰

優良事業所表彰

▽日本パワーファスニング株

式会社豊岡工場(神美台)

▽日本シール工業株式会社兵庫

庫出石工場(出石町鍛冶屋)

優良取扱者表彰

▽坂田聖長(江本)

▽原田耕作(城崎町桃島)

豊岡市消防本部消防長

感謝状

5月23日、出石町安良で発生した建物火災で、次の皆さんは早期発見、通報、初期消火し、被害を最小限に食い止められました。

▽谷垣美帆(駄坂)

▽古家 博(庄境)

▽山根日出夫(日撫)

▽宮木 晃(出石町安良)

▽西村健雄(出石町安良)

第8回日本スポーツマスターズ

男子ソフトボール兵庫県大会

で豊岡ストークスが優勝

6月8日・14日に県立西猪名公園球技場(伊丹市)で開催された第8回日本スポーツマスターズ男子ソフトボール兵庫大会で、豊岡ストーク

スが優勝しました。9月20日に高知市で開催される全国大会に出場します。

但馬技術大学校自動車部が

省エネカーレース 世界大会で好記録

7月2日・3日にイギリス(ロッキンガムモータースピードウェイ)で開催された「シエル・エコマラソンUK2008」に参加した同部が、バイオディーゼル燃料(BDF)部門で好記録を収めました。



▲但馬技術大学校自動車部の遠征メンバー

871・9キロメートルと、昨年より52キロ長く走る好記録で優勝しました。また、総合成績では17位と健闘しました。

すくすく日記



本コーナーに出演いただくお子さんを募集します。対象は市内在住で2歳までの乳幼児。お子さんの写真の裏に氏名(ふりがな)、性別、生年月日、保護者の氏名、住所、電話番号とコメント(40字以内)を添えて、秘書広報課「すくすく日記係」へお送りください。



衛藤 昊生ちゃん
(平成19年5月3日生)

1歳の誕生日おめでとう。マイペースな蒼太。これからも優しい笑顔をいっぱい見せてね。
(父 英明・母 祐美子、戸牧)



片岡 蒼太ちゃん
(平成19年7月25日生)

2歳のお誕生日おめでとう！たくさんお話してできるようになったね！これからも元気に育ってね。
(父 浩一・母 江利子、高屋)



栄木 登湧ちゃん
(平成18年7月20日生)

女の子に間違われるほど可愛く、笑顔が周りの人を和ませます。プリンス登湧です♡
(父 一男・母 一代、日高町上石)



楠山 遥斗ちゃん
(平成18年6月5日生)

元気で優しい女の子になってね！
(父 嘉男・母 彩子、戸牧)



木村 爽夏ちゃん
(平成19年5月25日生)



くぐりの情報

- 豊岡市役所 ☎ 23-1111
- 城崎総合支所 ☎ 32-0001
- 竹野総合支所 ☎ 47-1111
- 日高総合支所 ☎ 42-1111
- 出石総合支所 ☎ 52-3111
- 但東総合支所 ☎ 54-1000

期間



8月15日は

「戦没者を追悼し
平和を祈念する日」

戦争で亡くなられた数多くの方々を追悼し、平和を祈念するため、8月15日(金)、日本武道館(東京都千代田区)で

8月は電気使用安全月間

電気のコードを

束ねたまま使用していると、加熱して漏電や火災の原因になることがあります。コードは伸ばして使用するようによみましょう。



日ごろから、電気の安全な使用に心がけましょう。

▽問合せ (財)関西電気保安協会豊岡技術センター

☎ 22-55508

全国戦没者追悼式が挙行され、正午を合図に1分間の黙祷が行われます。

市民の皆さんも、それぞれの職場や家庭などで正午の時報を合図に、追悼と平和の黙祷を捧げましょう。



▽問合せ 社会福祉課地域福祉係 ☎ 24-7033

催し



北但地域環境フォーラム
「みんなで考えよう
「ごみ」のこと」

市民と行政が一体になって、環境や未来を考える契機とするため、フォーラムを開催します。

循環社会の形成に向け、身近なことから、誰もが取り組める「ごみ」を減らす方法を

考え、資源を大切に活用して、美しい環境を後世に残しましょう。

▽日時 8月3日(日)午後1時30分

▽場所 香住区中央公民館 (香美町香住区香住)

▽内容

○基調講演「広域ごみ・汚泥処理施設整備事業の概要について」



・講師 中貝市長(北但行政事務組合管理者)

○パネルディスカッション・テーマ「食卓から環境を考える」

・コーディネーター 神戸山手大学教授 中野加都子さん

▽参加費 無料

▽問合せ 生活環境課生活環境係 ☎ 23-5304 または

北但行政事務組合 ☎ 24-55504

北近畿豊岡自動車道
早期実現促進大会
「豊岡まであと1歩！
市民の熱意で早期実現を」

「北近畿豊岡自動車道」の但馬地域における早期整備と完成を推進するため、大会を開催します。

平成7年に本市の各機関・団体から構成する「豊岡市民会議」の呼びかけにより開催して以来、今年で14回目となります。

市民の皆さんの積極的な参加をお願いします。

▽日時 8月10日(日)午後1時30分～3時(受付は、午後1時～)

▽場所 市民会館文化ホール



▽内容 基調講演、意見発表、決議文採択、関係者への要望など

▽問合せ 建設課高規格道路建設推進室 ☎ 23-11115

第40回 企画展「匠 受け継がれる但馬の手仕事」



匠の手によって、遠い昔から現在まで大切に受け継がれてきた、但馬の風土にあった伝統工芸品を中心に匠の世界を紹介します。

▽日時 10月14日(火)まで

午前9時30分～午後5時

※休館日は、毎週水曜日

▽場所 日本・モンゴル民族博物館

▽入館料 大人500円、大

学・高校生300円、身障者および65歳以上250円、小中学生200円

※ココロカード利用者は無料

※常設展も観覧できます。

▽問合せ 日本・モンゴル民族博物館 ☎56-11000

市伝統芸能伝承事業 豊岡盆おどり大会

地元で古くから伝わる「べろべる節」や「松坂節」を、一緒に踊りませんか。

募 集



子ども写生会 「いずし城下を描く」 参加者募集

友達と一緒に写生をしながら、自然に触れたり、出石城下の歴史を再発見して、夏休みの思い出作りをしませんか。

▽日程・内容

○8月14日(木)午

後7時～盆踊り、9時10分～お菓

子配り

○8月15日(金)午

後7時～盆踊り、8時35分

～仮装コンテスト

▽場所 豊岡小学校グラウン

ド

◆盆踊り練習会

▽日時 8月4日(月)・9日

(土)午後7時30分～9時30

分

▽場所 豊岡地区公民館 3

階 集会室

▽問合せ 豊岡市民よう振興

会豊岡盆おどり大会実行委

員長 日下部さん

☎22-2008



テニス大会参加者募集

◆YONEX コウノトリ・ジュニアテニス大会(シングルス) in とよおか

▽日時 8月21日(木)午前9

時～(受付は、午前8時45分

～)

▽場所 神美台テニスコート

▽対象 18歳以下の方

▽参加費 500円

▽定員 男女各40人(最少開

催人数8人)

▽申込期限 8月17日(日)

◆第4回フレッシュユ・女ダ

ブルステニス大会

▽日時 8月30日(土)午後6

時～(受付は、午後5時30

時)

※保護者が送迎ください。

▽指導 元小中学

校の先生など

▽参加費 1000

円(保険料含む)

▽定員 50人

▽持ち物 絵の具、画板、弁

当、水筒、敷物、帽子、タ

オル(汗拭き用)

※画用紙とコンテは準備しま

す。

▽申込期限 8月7日(木)

▽申込み・問合せ 伊藤清永

美術館 ☎52-5456



分)

※雨天の場合は中止

▽場所 神美台テ

ニスコートまた

は秋葉台テニス

コート(朝来市

和田山町)

▽対象 テニス歴3年未満ま

たは試合経験が浅い方

▽種目 男子ダブルス、女子

ダブルス

▽参加費 1人500円

▽申込期限 8月22日(金)

▽申込み・問合せ 豊岡市テ

ニス協会 斎藤直喜さん

☎090-3496-3739

FAX 44-0281



豊岡市民プラザからの

お知らせ

(〒668-0031 大手町4-5 アイティ7階)

TEL 24-3000

FAX 24-3004

メールアドレス

plaza@city.toyooka.lg.jp

◆神戸大学児童文化研究会

豊岡公演

『おいでおいで』

『おいでおいで』

▽日時 8月21日(木)午後2時～4時

▽場所 豊岡市民プラザほつとステージ

▽内容

・人形劇「うたを忘れたうた歌い」
・児童劇「すてきな雲のつくり方」



▽入場料 無料

※入場整理券が必要です。

▽整理券の配付 豊岡市民プラザおよび各子育てセンター、市民会館、図書館本館・分館、城崎・竹野・日高地区公民館、但東市民センターで配付します。

▽託児 児童劇には、託児(満

1歳6カ月から就学未満)があります。希望の方は、8月11日(月)までに、豊岡市民プラザへ申し込みください。

◆ドラマリーディング

体験講座参加者募集

あなたも戯曲(芝居の台本)を読んでみませんか?

▽稽古日時・場所 9月3日、10日、17日、24日、10月1日、8日、15日、22日(計

8回、いずれも水曜日の午後7時～9時)・豊岡市民プラザ リハーサル室

▽発表公演日時・場所 10月26日(日)午後7時～豊岡市民プラザ 交

流サロン

▽参加費 無料

▽定員 10人程度

▽申込期限 8月25日(月)

◆豊岡市民プラザ

演劇ファクトリーVOLS5

キャスト・スタッフ募集

キャストによる創作演劇です。

▽公演日時・場所

・3月21日(土)・22日(日)：豊岡市民プラザ ほつとス

テージ

・3月28日(土)：但東市民セ

ンター

◆『村芝居まつり』

出演団体募集

各地区公民館の文化祭で発表される村芝居を、豊岡市民プラザほつとステージで上演してみませんか?

▽開催日 11月24日(月・祝)

▽場所 豊岡市民プラザ ほつとステージ

▽対象 今年の各地区公民館文化祭で演劇を発表する予定の団体・グループなど

※上演時間は40分以内で、転

▽稽古日 9月5日(金)～年内は週1回程度

▽対象 高校生以上

※高校生は、保護者の同意が必要

▽定員 20人程度

▽申込方法 住所、氏名、年齢、連絡先、応募動機を記入の上、ハガキ、フックス、メールで応募ください。

▽申込期限 8月31日(日)



◆『村芝居まつり』

出演団体募集

各地区公民館の文化祭で発表される村芝居を、豊岡市民プラザほつとステージで上演してみませんか?

▽開催日 11月24日(月・祝)

▽場所 豊岡市民プラザ ほつとステージ

▽対象 今年の各地区公民館文化祭で演劇を発表する予定の団体・グループなど

※上演時間は40分以内で、転

換(準備と片付け)時間は10分以内でできる作品

▽参加費 無料

▽募集組数 4組

▽申込方法 豊岡市民プラザと各地区公民館にある申込用紙に記入の上、地区公民館を通して、豊岡市民プラザへ申し込みください。

▽申込期限 8月31日(日)



県立神出学園

平成20年度10月生募集

県では、不登校などの青少年を対象にした新しい学びの場として、学園を設置し、進路発見ができるよう支援しています。10月入学の学園生を募集します。

▽対象 県内在住の中学を卒業した20歳未満の方で、体験学習や寮での共同生活ができる方

▽在籍期間 2年以内(全寮制)

▽授業料 無料(ただし、食費、活動費など月額5万円が必要)

▽授業料 無料(ただし、食費、活動費など月額5万円が必要)

▽募集人員 年間35人程度
▽受付期間 8月14日(木)～
9月17日(水)

▽申込み・問合せ 県立神出
学園(神戸市西区)
☎078-965-1122

星空観察会参加者募集

夕涼みがてら、
夏の星空と一緒に
観察しませんか？
もしかしたら、流
れ星が観られるか
も…。もちろん、夏休みの宿
題にもなりますよ！



▽日時 8月6日(水)午後8
時～10時

▽場所 県立コウノトリの郷
公園 駐車場(祥雲寺)

▽対象 小学校3年生以上

▽内容 月、七夕の星、天の
川の観察
※雨天・くもりの場合は、コ
ウノトリ文化館で星の話を
します。

▽講師 里の会の皆さん

▽定員 50人(先着順)

▽持ち物 懐中電灯、敷物、
虫除けスプレー、
※双眼鏡、望遠鏡、星座早見
表なども持参ください。

第33回但馬文学のつどい 作品募集

但馬における短詩型文学活
動の活性化を目指して、短歌・
俳句・冠句・川柳の合同作品
発表と研さん交流会を開催し
ます。

▽日時 11月15日(土)午前9
時40分～

▽場所 県立但馬文教育

▽対象 短詩型文学グルー
プ員および関心のある方、児
童・生徒

▽応募点数

・一般の部：各部
門1人1点

・児童・生徒の部：いずれか
1部門で1人1点

▽参加費 1部門1、000
円(児童・生徒は、無料)

▽応募期限
・一般の部：9月1日(月)
・児童・生徒の部：9月5日(金)

▽応募・問合せ 県立但馬文
教府☎22-4407

▽その他 小中学生は、保護
者が同伴ください。

▽申込期限 8月5日(火)

▽申込み・問合せ コウノト
リ文化館☎23-7750



但馬ドーム開館10周年記念事業 NHKスポーツパーク 松岡修造のテニスパーク 参加者募集

申込みにより、実技指導を
受けられるほか、松岡さんの
ミニトークショーや抽選会も
あり、終日、テニスに親しむ
ことができます。

ぜひ、参加・来場ください。
▽日時 9月6日(土)午前9
時50分～午後2時45分

▽場所 県立但馬ドーム

▽内容
○キッズ・一般テニスクリ
ニック(事前に往復ハガキで
の申込み必要)

・講師 松岡修造さん

○ショートテニス体験コーナ
(自由参加)

○修造にチャレンジ
(当日申込み)

○ミニトークショー&抽選会

▽定員
・キッズクリニック 80人
・一般クリニック 60人

・修造にチャレンジ 30人

▽クリニック申込期限 8月
18日(月)

※応募者多数の場合は抽選

▽その他 入場料は無料で観
覧自由です。



「豊岡・りく娘」募集

10月25日(土)、26日(日)に
開催する「第11回大石りくま
つり」や、りくのふるさと「豊
岡」のPRなどに活躍する「豊
岡・りく娘」を募集します。

▽対象 但馬に在住、在勤し、
19歳以上30歳未満の未婚女
性で、大石りくまつりのほ
か、各種キャンペーン活動
や観光諸行事のPRに協力
できる方

▽任期 次回の大石りくまつ
り開催まで(約1年間)

▽定員 2人

▽選考方法 面接

▽申込方法 豊岡観光協会に
ある申込書に必要事項を記入
の上、写真(全身または上半
身)を添え、申し込みください。

▽申込期間 8月1日(金)～
31日(日)

▽申込み・問合せ 大石りく
まつり実行委員会(豊岡観
光協会内) ※水曜日定休

☎22-8111

▽申込み・問合せ 県立但馬
ドーム☎669-5379

日高町名色88・50

☎45-1900

**第59回豊岡市美術展および
全但児童・生徒作品展の
作品・スタッフ募集**

◆作品募集

但馬最大の公募展に、腕を振るった、選りすぐりの作品を応募ください。

出品をお待ちしています。

▽会期 10月31日(金)～11月4日(火)

▽会場 総合体育館

▽応募規定

・部門：絵画、書道、写真、彫塑・工芸、図画、習字

※作品は、未発表で本人制作のものに限ります。

▽応募範囲

○一般、高校生は、制限なし

○児童・生徒は、但馬内の保育園、幼稚園、小学校、中学校、教室に在籍する就学前園児および児童・生徒

▽作品搬入

・日時 10月15日(水)・16日(木)午前9時～午後7時
※16日は午後6時まで

・場所 総合体育館北側アリーナ入口

▽出品料 一般の部1、650円(高校生以下は無料)

▽公募要項配付場所 文化振

興課または各総合支所教育委員会分室、各地区公民館、図書館本館、市民会館

◆ボランティアスタッフ募集

美術展を応援していただくボランティアスタッフを募集します。伝統ある展覧会にあなとも携わってみませんか。

▽応援日時 10月14日(火)～11月7日(金)の希望の日

※時間は、原則午前9時～午後5時ですが、相談に応じます。1日でも構いません。

▽場所 総合体育館

▽内容 作品展示、作品チェック、会場設営、会期中の受付・見回りなど

※作業内容が、日程ごとに決まっています。事前に相談の上、決定します。

第17回城崎レガッタ(ボート大会)参加者募集

▽日時

8月31日(日)午前9時～

※荒天中止

▽場所 円山川 城崎漕艇場

(300mコース)

▽対象 小学4年生以上

※小学生のみの編成は対象外

▽種目

▽申し込み・問合せ 円山川城崎レガッタ事務局(城崎総合支所教育委員会分室内)

☎3210001

① ナックルフォア(5人1組)
・経験者の部、初心者部
② シングルスカル(1人漕ぎ)
・経験者の部のみ

▽参加費 大人1人1,000円(高校生以下は無料)

▽練習日 8月24日(日)午前9時～11時30分

▽申込期限 8月15日(金)

▽その他 留意事項は、問い合わせください。

▽申し込み・問合せ 円山川城崎レガッタ事務局(城崎総合支所教育委員会分室内)

☎3210001

講座・教室

囲碁教室

伝統文化である囲碁のすばらしさを知っていただくために開催します。

◆大人のための「囲碁教室」

▽日時 8月1日(金)～9日(土)午後2時～9時

▽場所 但馬囲碁センター(正法寺)

▽内容

・初心者：ルールなど初歩から指導

▽申し込み・問合せ 豊岡囲碁クラブ(関西棋院豊岡支部)

☎2214127

中級者：自由に対局

▽定員 初心者10人、中級者20人

◆夏休み「子ども囲碁教室」

▽日時 8月4日(月)～6日(水)午前9時～正午

▽場所 但馬囲碁センター

▽対象 幼稚園児～中学生

▽内容 囲碁のルールなど初歩から指導

▽定員 20人

▽参加費 無料

▽申し込み・問合せ 豊岡囲碁クラブ(関西棋院豊岡支部)

☎2214127



平成20年度ひょうご
防災リーダー講座

防災等に関する知識・技術を身につけ、地域や職場の防災の担い手を育成することを目的に開講します。

▽場所 県広域防災センター(三木市)

▽対象 県内在住または在勤の方で、地域・職場の防災の担い手の方

▽参加費 無料(資料費等3,000円程度必要)

▽定員 120人

▽申込方法 県但馬県民局防災課または市防災安全課、各総合支所総務課にある申込書に記入の上、郵送また

はファックス、メールで申し込みください。

▽申込期間 8月1日(金)～9月18日(木)

▽受講決定 9月25日ごろに郵便で連絡します。

▽その他 講座終了者は、日本防災士機構が認定する防災士の受験資格が付与されます。

▽申込み・問合せ 兵庫県広域防災センター(〒673-0516 三木市志染町御坂1-19)

☎0794-8712920
FAX 0794-8712925

メールアドレス
koikibosai@pref.hyogo.lg.jp

■日時・内容
10月11日午前10時～、10月25日～3月14日午前10時30分～いずれも土曜日

区分	講座内容	日程
第1クール	主に災害のメカニズム、防災のしくみ等の基礎的内容について	10月11日
		10月25日
		11月8日
第2クール	主にリーダーシップおよび自主防災組織など地域での防災活動について	11月15日
		12月6日
第3クール	主に阪神・淡路大震災および防災以外の安全・安心、さらには地域と企業・学校との連携について	1月10日
		1月24日
		2月7日
第4クール	これまでの研修の総まとめと今後の活動(新たな災害への対応を含めて)について	2月21日
		3月7日
		3月14日

ホームページアドレス
<http://www.fire-ac-hyogo.jp/>(お知らせ版)

たじま花と緑の教室
2008(8月講座)

▽日時 8月19日(火)午後2時～4時

▽場所 日高農村環境改善センター

▽内容 観葉植物の寄せ植え

▽講師 県立フラワーセンター園芸講座講師 宮垣義巳さん

▽参加費 2,500円(材料費含む)

▽定員 40人(先着順)

▽申込期限 8月5日(火)

▽申込み・問合せ 生活環境課 生活環境係 ☎2315304

相談



行政書士による
無料市民・法務相談会

契約、申請、届出などの相談から書類の作成までをサポートします。

▽日時 8月8日(金)午後1時～4時(予約もできます)

▽場所 豊岡健康福祉センター ボランティア室

司法書士による
登記・相続・多重債務・消費者問題・成年後見等
無料法律相談会

▽日時 8月16日(土)午後1時～4時 ※予約制

▽場所 市民会館 中会議室

▽予約・問合せ 兵庫県司法書士会但馬支部

☎079167613368

開業医の手作り
「健康情報
テレホンサービス」

8月のテーマ	
曜日	内容
月	緑内障を見逃さないために
火	どうしてこんなに歯を削るの?
水	巻き爪(陥入爪)とは
木	肺癌の早期発見のために
金～日	認知症の早期発見

☎012019791451 (通話料無料)を利用ください。

▽問合せ 兵庫県保険医協会 ☎078139311803

▽予約・問合せ 兵庫県行政書士会但馬支部 高田勝美さん ☎2412040

講習



初心者狩猟免許講習会

これから狩猟免許「わな猟」を取得しようとする市内在住の方を対象に講習会を開催します。

▽日時 8月24日(日)午後1時～

▽場所 市役所東別館 講堂

▽対象 市内在住の20歳以上の方

▽内容 狩猟「わな猟」に関する知識について

▽定員 30人(先着順)

▽申込期間 8月1日(金)～11日(月)

▽その他 この講習会は、試験受験要件ではありません。

▽申込み・問合せ 農林水産課 農政係 ☎23-11127

その他



こんにちは赤ちゃん訪問

市では、赤ちゃんの健康な成長や子育てを応援するため、生後4か月までの赤ちゃん

その保護者を対象に「こんにちは赤ちゃん訪問」を実施しています。

赤ちゃんの誕生をお祝いするとともに、安心して子育てができるように、子育て支援に関する情報を届けるなどして、子育てをサポートします。

■民生・児童委員、主任児童委員が訪問

民生・児童委員や主任児童委員は、地域における子育て支援などの活動や市福祉事務所や保健センター、社会福祉協議会、家庭児童相談室などの調整役もしています。

自己紹介を兼ねて地区担当の民生・児童委員が訪問します(委員証を提示します)ので、気軽に相談ください。

■訪問時間は10分程度

原則、赤ちゃんが誕生したすべての家庭を訪問します。訪問時間は、赤ちゃんの状況や保護者からの相談内容などにより異なりますが、通常10分程度で、場所は玄関先です。

▽問合せ こども育成課 ☎29-0053、健康増進課 ☎24-11127、社会福祉課 ☎24-11127、地域福祉係 ☎24-7033 各総合支所健康福祉課

市立診療所の休診のお知らせ

市立の各診療所は、お盆の期間、次のとおり休診します。

◆森本診療所 ☎48-0001

▽休診日 8月14日(木)、15日(金)

◆神鍋診療所 ☎45-0003

▽休診日 8月13日(水)、14日(木)、22日(金)

◆資母診療所 ☎56-0303

▽休診日 8月14日(木)、15日(金)

◆高橋診療所 ☎55-0036

▽休診日 8月14日(木)、15日(金)



休日急病診療所 お盆の診療のお知らせ

休日急病診療所は、日曜、祝日に診療を行っています。お盆も診療を行いますので利用ください。

▽お盆の診療日時 8月15日



公立豊岡病院地域連携 小児休日救急診療日程

地元医師会と豊岡病院の地域連携に基づく小児救急診療の8月の日程および担当医師をお知らせします。



月	日	担当医師(住所)
8月	3日	国谷正史 (養父市八鹿町)
	24日	中沢洋 (出石町)
	31日	赤松亮 (九日市)

※診療時間は、午前9時～午後5時です。

▽問合せ 公立豊岡病院緊急受付 ☎22-6111

(金)・受付時間：午前9時～11時30分および午後1時～4時30分

※休日急病診療所の診療日等は、市ホームページで確認ください。

▽問合せ 休日急病診療所 (城南町) 豊岡健康福祉センター内 ☎23-9219

人権擁護委員決定

7月1日付けで、國眼寛さん(日高町)が、法務大臣から人権擁護委員に委嘱(再任)されました。

任期は3年で、他の16人の委員と共に、人権問題(差別いやがらせ、いじめ、体罰など)について、相談に当たります。

▽問合せ 総務課行政係 ☎23-11116

パートタイム労働法が改正されました

パートタイム労働者の公正な待遇の実現を目指すため、パートタイム労働法が改正されました。

- ①事業主は、パートタイム労働者の雇入れの際に、労働条件を文書などで明示することが義務付けられています。
- ②事業主は、説明を求められたら、待遇決定に当たり、考慮した事項を説明することが義務付けられています。
- ③通常の労働者と同視すべきパートタイム労働者は、待

遇を差別的に取り扱うことが禁止されています。その他のパートタイム労働者も、働き方の違いに応じて、待遇の均衡を図ることが求められています。

④パートタイム労働者が、通常の労働者になれる機会をつくるのが義務付けられています。

⑤パートタイム労働者と事業主の苦情・紛争の解決の仕組みが整えられました。

▽問合せ 兵庫労働局雇用均等室
☎078-367-0820

児童扶養手当現況届と特別児童扶養手当所得状況届を提出ください

児童扶養手当・特別児童扶養手当を受給している方は、それぞれ現況届・所得状況届を提出してください。

この届により8月分以降の受給資格を確認しますので必ず提出してください。提出がないと、8月分以降の手当は支給されません。

なお、所得が限度額を超えるため、手当の支給停止が予

車両運転時の音楽等音量

県道路交通法施行細則の改正により、7月1日から、「車両運転時に音楽等を大音量で流し、周囲の音声が聞こえない状況での運転」が禁止されました。

自動車や自転車などの運転時に、大音量で音楽などを聞いたり、ヘッドホンやイヤホン装着すると、周囲の音が十分に聞こえなくなり、重大事故になることがあります。緊急自動車のサイレン音や踏切の警笛音など、安全運転に必要な音声を常に聞き取れる音量にして運転しましょう。

◆他に改正されたこと

○タンDEM自転車の公道利用が可能に

これまで、6歳未満の幼児1人乗車等を除いては自転車想される場合も届出が必要でした。

▽提出期間 8月11日(月)～22日(金)

▽提出・問合せ 社会福祉課 生活支援係 ☎24-7031 または各総合支所健康福祉課

の2人乗りは禁止でしたが、2人乗りサイクリングや視覚障害者の自転車利用を考慮し、タンDEM自転車(2人乗り用)を公道で乗れるようになりました。(タンDEM自転車) 複数のサドルとペダルを装備し、複数人が前後に並んで乗り、同時に駆動できる自転車。



▽問合せ 防災安全課消防安全係 ☎23-11111

試験



海上保安学校・海上保安大学校学生採用試験受験案内

試験日時等は下表のとおりです。

▽申込み・問合せ

・郵送または持参：第八管区海上保安本部 (〒624・8686 舞鶴市字下福井901)

☎0773-7614100

・インターネット申込み：人事院事務総局人材局試験課

☎03-3581-5311

申込方法		学校学生		大学校学生	
受付	郵送または持参	7月22日(火)～8月5日(火)		8月28日(木)～9月9日(火)	
	インターネット	7月22日(火)午前9時～29日(火)午後5時		8月28日(木)午前9時～9月3日(水)午後5時	
対象		高等学校卒業または同等の資格を有する昭和60年4月2日以降に生まれた方		高等学校卒業または同等の資格を有する昭和63年4月2日以降に生まれた方	
実施日時		試験種目		実施日時	試験種目
第1次試験	9月28日(日)午前8時55分～(受付は、午前8時30分～)	船舶運航システム課程	航空課程 情報システム課程 海洋科学課程	11月1日(土)午後1時40分～(受付は、午後1時10分～)	学科試験
		教養試験			
		作文試験	学科試験		
第1次合格者発表		10月15日(水)		12月12日(金)	
第2次試験	10月20日(月)～26日(日)	人物試験(航空課程を除く)身体検査、身体測定、体力測定		12月19日(金)	作文試験、人物試験、身体検査、身体測定、体力検査
	航空課程は第2次合格発表、その他は最終合格発表	航空課程以外 11月13日(木)	航空課程 12月5日(金)	平成21年1月22日(木)	
第3次試験	12月13日(土)～18日(木)	航空課程 人物試験、身体検査、適性検査		-	-
	航空課程最終合格発表	航空課程 平成21年1月22日(木)		-	-

図書館へいこう

8月の予定

図書館本館 8月のカレンダー						
日	月	火	水	木	金	土
					1	2
3	4	5	6	7	8	9
10	11	12	13	14	15	16
17	18	19	20	21	22	23
24	25	26	27	28	29	30
31						

□は休館日です。

* 図書館の資料はホームページからも検索できます。
 図書館URL <http://www3.city.toyooka.lg.jp/toyolib/index.html>
 メールアドレス toyolib@city.toyooka.lg.jp

館	開館時間	休館日
本館	午前10時～午後6時 ※金・土曜日は午後7時まで	
城崎・竹野 日高・出石 但東	午前10時～午後6時 ※日高分館…金曜日は午後7時まで	毎週火曜日・祝日・ 図書整理日(月末)

◆◆ 本館 ◆◆ ☎23-6151 (京町5-28)

リサイクルブックフェア 2008

日 時	2日(土)午前10時～
場 所	本館 中庭および視聴覚講演室(2階)
対 象	図書カードをお持ちの方
内 容	図書館で不要になった本や雑誌を自由に持ち帰っていただけます。

いっしょにおはなし会

日 時	7日・14日・21日・28日 毎週木曜日 いずれも午前10時30分～
場 所	本館 おはなしの部屋(1階)
対 象	3歳ぐらいの幼児と保護者
内 容	絵本の読み聞かせ

おはなしのゆりかご

日 時	7日(木)午前11時～
場 所	本館 おはなしの部屋(1階)
対 象	0～2歳児と保護者
内 容	絵本の読み聞かせと絵本のアドバイス

図書館映画会

お子さん・一般向けの映画上映会です。入場料は無料です。

日 程	10日(日)
場 所	本館 視聴覚講演室(2階)
時間・ 内容	午前11時～正午 ムーミン谷の彗星(アニメ) 午後1時～2時30分 かつ飛ばせ!ドリーマーズ(アニメ) 午後3時～4時50分 民族の祭典(一般)

第5回古文書講座

日 時	17日(日) <初級>午後1時20分～2時50分 <中級>午後3時～4時30分
場 所	視聴覚講演室(2階)

おはなし会

日 時	23日(土)午後2時30分～
場 所	本館 おはなしの部屋(1階)
対 象	幼児または児童
内 容	詩・ストーリーテリング・絵本の読み聞かせ

◆◆ 城崎分館 ◆◆ ☎32-2532 (城崎総合支所 2階)

おはなしひろば

日 時	1日(金)・15日(金)午前11時～
場 所	城崎分館 おはなしのへや
対 象	0～2歳児と保護者
内 容	絵本の読み聞かせ

おはなしのこべや

日 時	9日(土)午前10時30分～
場 所	城崎分館 おはなしのへや
対 象	幼児または児童
内 容	絵本の読み聞かせ・折り紙あそび

◆◆ 竹野分館 ◆◆ ☎47-1548 (竹野総合支所 3階)

土曜おはなしのへや

日 時	23日(土)午前10時30分～
場 所	竹野分館 おはなしのへや
対 象	幼児または児童
内 容	絵本の読み聞かせ

◆◆ 日高分館 ◆◆ ☎21-9060 (日高農村環境改善センター 2階)

絵本からのおくりもの

日 時	9日(土)・23日(土)午前10時30分～
場 所	日高農村環境改善センター 会議室(2階)
対 象	幼児または児童
内 容	絵本の読み聞かせ

おはなし会

日 時	24日(日)午前10時30分～
場 所	日高農村環境改善センター 会議室(2階)
対 象	幼児または児童
内 容	詩・ストーリーテリングなど

◆◆ 出石分館 ◆◆ ☎52-5489 (出石農村環境改善センター内)

えほんのとびら

日 時	6日(水)午前10時30分～
場 所	出石農村環境改善センター 和室
対 象	0～2歳児と保護者
内 容	絵本の読み聞かせと絵本のアドバイス

わらべうた講座

日 時	9日(土)午後1時30分～3時30分
場 所	出石農村環境改善センター 大会議室
対 象	絵本の読み聞かせ、子育て支援などを通じて地域の子どもたちに携わっている方または関心のある方
講 師	大阪わらべうた音楽教育研究会の皆さん
定 員	30人(先着順)
受講料	無料
申込期限	8日(金)

おはなし会

日 時	23日(土)午前10時30分～
場 所	出石農村環境改善センター 農事研修室
対 象	幼児または児童
内 容	絵本の読み聞かせ、ミニ工作など

◆◆ 但東分館 ◆◆ ☎21-9036 (但東市民センター 1階)

えほんのじかん

日 時	2日(土)午前9時30分～	9日(土)午前11時～
場 所	高橋地区公民館	合橋地区公民館
対 象	幼児または児童	
内 容	絵本の読み聞かせ	

子育て総合センター ☎24-4604 (JR豊岡駅前アイティ7階)

ほっとたいむ

日 時	4日(月)午前11時～
場 所	子育て総合センター ふれあい広場
対 象	子育て中の親子
内 容	唱歌や童謡と一緒に歌います。その他、身長や体重の計測も行います。

小学生の手作り広場

日 時	20日(水)午後1時30分～3時30分
場 所	子育て総合センター 子育て学習室
対 象	小学3年生以上 12人(先着順)
内 容	とってまかわいい動物たち(ゾウ、ウサギ、ネコ)を手縫いで作っちゃおう!
講 師	グループMOKOの皆さん
参加費	材料費として1体300円 ※針、糸、ハサミは持参してください。
申込期間	4日(月)～15日(金)
その他	会場までの送迎は、必ず保護者が行ってください。

なかよし広場

日 時	21日(木)午前9時30分～11時30分
場 所	豊岡市民プラザ ほっとステージ
対 象	2歳ぐらいまでの乳幼児と保護者、妊婦
内 容	子どもの自由遊びや交流、計測や子育て相談

城崎子育てセンター ☎32-4666 (城崎健康福祉センター2階)

遊ぼう会

日 時	6日(水)午前10時30分～11時30分
場 所	城崎幼稚園
対 象	就学前の子どもと保護者
内 容	水遊び
持ち物	水着、着替え、お茶、水遊び道具(ある方)

パパと遊ぼうデー「親子ふれあい運動遊び」

日 時	9日(土)午前10時～11時30分
場 所	城崎子育てセンター
対 象	就学前の幼児とお父さん(お母さんやきょうだいの参加も大歓迎) 15組(先着順)
申込期限	7日(木)

児童交流会

日 時	22日(金)午前10時～11時30分
場 所	城崎子育てセンター
対 象	就学前の子どもと保護者
内 容	小学校低学年の児童と遊びます。

竹野子育てセンター ☎47-2030 (竹野児童館内)

絵本を作ろう

日 時	5日(火)午前10時～11時30分
場 所	竹野子育てセンター
対 象	乳幼児と保護者、小学生 15人(先着順)
講 師	桐月由紀さん
申込期限	4日(月)

パパと遊ぼうデー「プール遊び」

日 時	9日(土)午前10時30分～11時30分
場 所	竹野B&G海洋センター
対 象	就学前の幼児(オムツをしていない幼児)とお父さん
持ち物	水着、水泳帽子、タオル、お茶

わいわいコーラス♪

日 時	12日(火)午前10時～11時
場 所	竹野子育てセンター
対 象	就学前の子どもと保護者

つどいの広場

8月の予定

市内6カ所の子育てセンターでは、子育て中の保護者を応援するためのさまざまな活動をしています。
参加費は無料でどなたでも参加できます。
※詳細は各センターに問い合わせください。
※定員があるものについては、事前に申し込みください。

パパと遊ぼうデー

日 時	23日(土)午前10時30分～11時15分
場 所	子育て総合センター ふれあい広場
対 象	就学までの子どもとお父さん(お母さんやきょうだいの参加も大歓迎)
内 容	親子あそび、サーキットあそび 他

おやこふれあいたいむ

日 時	25日(月)午前10時30分～
場 所	子育て総合センター ふれあい広場
対 象	子育て中の親子
内 容	紙芝居やお手玉をします。その他、身長や体重の計測も行います。

赤ちゃん運動会

日 時	9月6日(土)午前10時～11時30分
場 所	豊岡市民プラザ ほっとステージ
対 象	2歳までの子どもと保護者、家族35組(先着順)
申込期間	18日(月)～29日(金)

日高子育てセンター ☎42-4610 (日高総合支所3階)

親子ふれあい運動遊び

日 時	18日(月)午前10時30分～11時15分
場 所	日高子育てセンター
対 象	就学前の子どもと保護者

子育てミニ講話

日 時	22日(金)午前10時30分～11時
場 所	日高子育てセンター
対 象	就学前の子どもと保護者
内 容	心身の成長と発達について

出石子育てセンター ☎52-6188 (出石ふれあいセンター内)

段ボール遊び

日 時	6日(水)午前10時～11時30分
場 所	出石子育てセンター
対 象	子育て中の親子と幼稚園児、小学生
内 容	段ボール箱を使って家を作ったり電車ごっこをして遊びます。

わらべうた遊び

日 時	8日(金)午前10時～11時30分
場 所	出石子育てセンター
対 象	子育て中の親子と幼稚園児、小学生
講 師	大阪わらべうた音楽教育研究会
その他	参加希望の方は事前に連絡ください。

但東子育てセンター ☎54-1110 (但東中央体育館内)

親子運動遊び

日 時	20日(水)午前10時～11時
場 所	合橋地区公民館 多目的ホール
対 象	子育て中の親子

食育講演会

日 時	9月3日(水)午前10時～11時30分
場 所	合橋地区公民館 研修室
対 象	子育て中の保護者 ※託児あり
講 師	栄養士 岡崎典子さん

施設のイベント

市民会館

☎23-0255 FAX24-0952 (火曜日休館)

■黒沼ユリ子の「夕鶴」コンサート ～日本とメキシコを結ぶ夕べ～

日本とメキシコ友好400年記念コンサートに、黒沼ユリ子さんの指揮の下、メキシコ人が「夕鶴」を日本語で歌い上げます。

9月4日(木)

開演18:30(開場18:00)

◇入場料 全席指定

S席3,000円 A席2,000円
(高校生以下は各半額、友の会は各300円引き、当日券は各300円増)

◇チケット発売中(各プレイガイドでも購入できます)



黒沼ユリ子

■3つの名曲コンサート

秋彩の心むむ季節、3夜にかけてクラシックの名曲をお楽しみください。3つのコンサートを鑑賞される皆様にはお得なセットチケットをお勧めします。セットチケット予約期間は10月2日(木)までで、座席指定できます(各プレイガイドでも購入できます)。

【第1幕】 ピアノ三重奏の夕べ
(ヴァイオリン・ピアノ・チェロ)

10月3日(金)開演19:00(開場18:30)



ヴァイオリン
白井 篤



ピアノ
海野春絵



チェロ
海野幹雄

◇チケット発売中

【第2幕】
高橋多佳子
ピアノコンサート

10月24日(金)

開演19:00(開場18:30)

◇チケット発売開始日

友の会 8月2日(土)

一般 8月9日(土)



【第3幕】
及川浩治
ピアノコンサート

11月9日(日)

開演14:00(開場13:30)

◇チケット発売開始日

友の会 8月23日(土)

一般 8月30日(土)



◇入場料 全席自由 一般2,000円 高校生以下500円
(3幕とも同一料金です)
・セットチケット(座席指定可)
友の会4,500円 一般5,000円
高校生以下1,500円

豊岡市民プラザ(JR豊岡駅前アイティ7階)

☎24-3000 FAX24-3004 (火曜日休館)

■「祈り-1945」平和を願う朗読劇・豊岡2008

ヒロシマ・ナガサキの原爆の記録から、手記や詩歌を構成したオリジナル台本で上演する朗読劇です。市民公募の実行委員会が制作から朗読までを手がけ、賛同のメッセージも展示します。

8月9日(土) 開演14:00(開場13:30)

開演19:00(開場18:30)

◇場所 ほっとステージ

◇入場料 全席自由

一般500円 中学生以下 無料(ただし、無料入場券が必要です)

◇託児 託児(1歳半～就学未満)を希望の方は、7月30日(水)までに申し込みください。

◇チケット発売中

※チケット、無料入場券は、市民プラザのほかに市民会館、図書館本館、城崎・竹野・日高地区公民館、ひまこホール、但東市民センターでも購入できます。

■「ナガサキ原爆被災写真展」 (長崎原爆資料館提供)同時開催

長崎原爆資料館提供による写真展も同時開催します。

8月4日(月)～10日(日)

◇場所 交流サロン

■第5回 高校生バンド☆バトル

今年も地元高校生バンドの熱い戦いが繰り広げられます。優勝はどのバンド?お見逃しなく!

8月17日(日) 開演13:30(開場13:00)

◇場所 ほっとステージ

◇入場料 無料

■サロnde「読みしばい」vol.6

8月30日(土) 開演19:00

◇場所 交流サロン

◇出演 ドラマリーディング体験講座「ゆうゆうクラス」のメンバー

◇内容 但馬の民話、夢の痲(作・井上ひさし)

◇入場料 無料

■第49回 サロンコンサート

皆さんに気軽に音楽に親しんでいただくために、交流サロンを利用して、毎月1回程度コンサートを開催しています。気軽にお立ち寄りください。

8月31日(日) 開演15:00

◇場所 交流サロン

◇出演 森脇圭一、大石真里奈

◇内容 チューバとピアノのアンサンブル

◇曲目 タイタニック愛のテーマ ほか

◇入場料 無料

※サロンコンサートの出演者を募集しています。音楽活動の発表の場として利用ください。

■第6回アカペリンピック in とよおか

8月30日(土)

開演18:30(開場18:00)

◇入場料 全席指定 500円

中学生以下無料

(友の会は各300円引き、当日券は300円増)

◇チケット発売中(各プレイガイドでも購入できます)



8月の主な行事

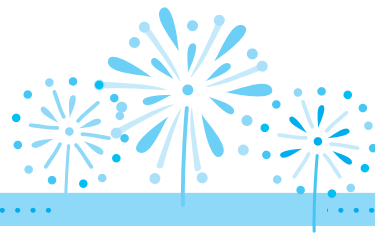

August

- 1 (金)** ●夏休み特別集中演劇講座 (10:00～豊岡市民プラザ、～2日)
●永楽館柿落大歌舞伎 (第1部11:30～、第2部16:00～出石永楽館、～5日)
●大人のための「囲碁教室」 (14:00～但馬囲碁センター 正法寺、～9日)
●柳まつり(豊岡駅通りほか、～2日)
●豊田七夕まつり(豊田商店街、～2日)
- 2 (土)** ●サマー・スノー・フェスタ (10:00～青井浜海水浴場、13:00～弁天浜海水浴場)
●「青少年のための科学の祭典2008」ひょうご8会場大会(10:00～但馬文教府、～3日)
●筑波大学大学院人間総合科学研究科久野研究室特別公開講座(13:30～豊岡健康福祉センター)
- 3 (日)** ●サマー・スノー・フェスタ (10:00～切浜海水浴場、13:00～竹野浜海水浴場)
●木簡を作ろうーこれでみんなも古代の役人だー(13:30～但馬国府・国分寺館)
●北但地域環境フォーラム (13:30～香住区中央公民館 香美町)
●九州石油バレーボール教室 IN 豊岡 (19:00～総合体育館)
●神鍋火山まつり(20:00～神鍋山周辺)
- 4 (月)** ●ナガサキ原爆被災写真展 (9:00～豊岡市民プラザ、～10日)
●夏休み「子ども囲碁教室」 (9:00～但馬囲碁センター、～6日)
●ほっとたいむ(11:00～子育て総合センター)
●第32回城崎温泉ふるさと祭り「ゆかたの日」(18:00～城崎温泉街)
- 5 (火)**
- 6 (水)** ●遊ぼう会(10:30～城崎幼稚園)
●星空観察会(20:00～県立コウノトリの郷公園)
●第6回城崎温泉湯流れ万灯(城崎温泉街)
- 7 (木)**
- 8 (金)**
- 9 (土)** ●地元探検隊(10:00～気比の浜、城崎マリワールド)
●パパと遊ぼうデー(10:00～城崎子育てセンター)
●パパと遊ぼうデー (10:30～竹野B&G海洋センター)
●『祈りー1945』平和を願う朗読劇・豊岡2008 (14:00～、19:00～豊岡市民プラザ)
- 10 (日)** ●豊岡コウノトリ・テニス大会(団体戦) (9:00～神美台テニスコート)
- 11 (月)** ●絵本の読み聞かせの会 (10:30～日高子育てセンター)
- 12 (火)** ●わいわいコーラス(10:00～竹野子育てセンター)
- 13 (水)**
- 14 (木)** ●豊岡盆おどり大会(19:00～豊岡小学校グラウンド、～15日)
●盆おどり(四所神社境内、～16日)
- 15 (金)** ●赤野区ふれあい夏まつり(19:00～子午線公園周辺 但東町中山)
- 16 (土)** ●竹野川新橋灯籠流し(19:00～竹野川左岸河川敷)
- 17 (日)** ●第5回高校生バンド☆バトル(13:30～豊岡市民プラザ)
- 18 (月)** ●親子運動遊び(10:30～日高子育てセンター)
- 19 (火)** ●手作りおもちゃ(10:00～出石子育てセンター)
●たじま花と緑の教室2008[8月講座] (14:00～日高農村環境改善センター)
- 20 (水)** ●親子運動あそび(10:00～但東子育てセンター)
- 21 (木)** ●なかよし広場(9:30～豊岡市民プラザ)
●神戸大学児童文化研究会豊岡公演 [人形劇・児童劇](14:00～豊岡市民プラザ)
●城崎灯籠流し(夕刻～城崎温泉街)
- 22 (金)** ●児童交流会(10:00～城崎子育てセンター)
●子育てミニ講話(10:30～日高子育てセンター)
●すくすく祭り(17:00～竹野子育てセンター)
- 23 (土)** ●子ども写真会～いずし城下を描く～(9:00～伊藤清永美術館)
●第41回文教府夏期大学(10:00～市民会館)
●パパと遊ぼうデー(10:30～子育て総合センター)
●高校生のための「演劇講座」 (14:00～豊岡市民プラザ、～11月1日)
●長谷区「万燈まつり」(長谷区前農道)
●竹野南地区変装おどり大会(20:00～森本中学校)
- 24 (日)** ●愛宕の火祭り (21:00～伊福部神社 出石町中村)
●奥藤万灯(但東町奥藤)
- 25 (月)** ●おやこふれあいたいむ (10:30～子育て総合センター)
- 26 (火)**
- 27 (水)**
- 28 (木)** ●絵本の読み聞かせ(10:30～城崎子育てセンター)
●ほっとたいむ(11:00～子育て総合センター)
- 29 (金)**
- 30 (土)** ●竹野ファミリーキャンプ(13:30～たけのご村、～31日)
●第6回アカペリンピック in TOYOOKA (18:30～市民会館)
●サロンde「読みしばい」vol.6 (19:00～豊岡市民プラザ)
- 31 (日)** ●第29回兵庫神鍋高原マラソン全国大会 (8:20～但馬ドームおよび神鍋高原周回コース)
●城崎レガッタ(ボート大会) (9:00～円山川川城崎湾艇場)
●第49回サロンコンサート(15:00～豊岡市民プラザ)

平成20年7月1日現在(前月比)

豊岡市の人口

合計	90,359人 (-49人)
男性	43,247人 (-42人)
女性	47,112人 (-7人)
世帯数	31,873世帯 (-4世帯)

▼夜10時過ぎ、オレンジの街の灯気持ちはいい風だと自転車のペダルを漕いでいると、同じような3人に出会った。しばらくして、楽しそうに話す若者の一団とすれ違い、目の前を1両編成の列車が通った。物語の1シーンのような夏の夜①

▼昨年購入したテントで今年はおトキキャンプに挑戦します。昨年の反省を生かし、持ち物を少なく、ごみも少なく、テントの設営も短時間でできるように研究中！数日後には「キャンプの達人」と呼ばれるようになっていくかも②

▼原油価格の高騰により、ガソリンの価格が上がっています。月末になるとガソリンスタンドには車の列。遠出を控える方もあります。お盆の帰省はどうなることやら③

▼皆さんはわが家のテレビで北京オリンピックを見て楽しむのかな④

▼ガソリンなどの燃料の高騰が止まりません。そこで近場に出かける時はできるだけマウンテンバイクを使うように。時間の空いた休日には気分転換に神鍋高原まで行ってきましました。暑くて疲れましたが車とはまた違った爽快感。⑤



お出かけください 文化施設巡り 7

このコーナーでは、豊岡市立の文化施設を巡り、紹介します。

古代の出石を見て、触って、体験

いずし古代学習館

(出石川防災センター)



- 所在地 豊岡市出石町袴狭380-1 ☎52-7100 FAX 53-1070
- 開館時間 9:00～17:00(入館は16:30まで)
- 休館日 毎週木曜日(祝日・休日の場合は翌日)、
年末年始(12月28日～1月4日)
- 入館料 無料



当館職員の高岡由香里が
ご案内します。

いずし古代学習館は、出石川防災センターの中にあり、「袴狭遺跡をはじめ、出石町からの出土品約1,000点の遺物を、テーマ別に分かりやすく展示しています。「古代展示室」をメインに、手に持って触れられる古代の剣・銅鏡・楽器や、ビデオで見る出石の神話、図書コーナーなど出石の古代を身近に感じることができる施設です。また、勾玉・土笛作りや火おこし体験などもでき、子どもたち・親子の体験学習や、市民の生涯学習の場としても利用できます。

皆さん、ぜひ、お越しください。



▲防災展示コーナー

円山川の水害の歴史や生き物のパネル展示。ゲームで学ぶ水防訓練。河川情報の検索などができます(国土交通省の展示)。



▲古代展示室

古代のくらしや、古墳、役所、祈りなどをテーマ別に分かりやすく展示しています。「古代船団の線刻画」など全国的に貴重なものもあります。



▲古代展示室(神話)

出石に伝わる神話を紹介しています。アメノヒボコ、出石乙女などの神話がビデオで観られます。



▲古代展示室(古代の祈り)

「人形」「馬形」など、役人たちが使った儀式の道具を大量に展示しています。



▲古代展示室(中世の山城)

学習館のすぐ南にある国史跡「此隅山城跡」を紹介しています。戦国大名「山名氏」の本城跡で、学習館裏から遊歩道があります。



▲体験・図書コーナー

見て、触って、楽しみながら古代人のくらしを体験できます。ビデオ鑑賞、読書も楽しめます。