広報
－コウノトリ悠然と舞う ふるさと－
お知らせ版
とよおか
2009（平成21年）
7月10日発行
第102号

「豊岡市の幼稚園・保育所のあり方計画（案）」についての説明会を開催します

市の幼稚園・保育所のあり方については、昨年12月に幼保対策審議会から答申を受けました。その後、就学前児童数の状況や地域事情、また、各地域で開催した答申内容説明会で出された市民の皆さんの意見などを踏まえ、市教育委員会で総合的に検討を進めてきました。

このたび、「豊岡市の幼稚園・保育所のあり方計画（案）」を作成しましたので、説明会を開催し、広く市民の皆さんから意見をいただき、本計画を策定したいと考えています。皆さん、ぜひ、お越しください。

なお、説明会開催中は、一時保育を実施します。一時保育を希望の方は、下記日程表の一時保育申込期限までに、こども企画課に電話で申し込みください。

《問合せ》こども企画課☎21－9003

【説明会日程表】

開催日	開催時間	開催場所	一時保育申込期限
7月20日（月･祝）	10:00～12:00	市民会館　4階　大会議室	7月13日（月）
	13:30～15:30	竹野総合支所　2階　大会議室	
7月21日（火）	19:30～21:30	城崎総合支所　2階　大会議室	
7月23日（木）	19:30～21:30	竹野南地区公民館　2階　集会室	
7月24日（金）	19:30～21:30	五荘地区公民館　2階　多目的ホール	
7月25日（土）	10:00～12:00	日高総合支所　3階　子育てセンターホール	7月21日（火）
7月26日（日）	10:00～12:00	出石農村環境改善センター　2階　多目的ホール	
	13:30～15:30	但東総合支所　2階　大会議室	
7月27日（月）	19:30～21:30	出石総合支所　2階　大会議室	
7月29日（水）	19:30～21:30	但東総合支所　2階　大会議室	
7月30日（木）	19:30～21:30	清滝地区公民館　多目的ホール	

学校給食施設のあり方を検討する委員会の委員を募集します

市教育委員会では、市立学校給食施設の老朽化や少子化に伴う給食数の減少などへの対応を検討するため、「（仮称）豊岡市学校給食施設のあり方検討委員会」を設置します。

この委員会で市民の皆さんから意見や提言をいただくため、委員を募集します。

◇**募集人数**　2人程度

◇**資格**　次のすべての要件を満たす方

①市内在住の20歳以上の方（平成21年4月1日現在）

②市における学校給食施設のあり方の検討について熱意のある方

③平日（昼間）に開催する会議に出席できる方

◇**委員任期**　委員の委嘱の日（8月予定）～平成22年3月（予定）

◇**申込方法**　所定の申込用紙に必要事項を記入の上、豊岡学校給食センターまたは教育総務課、各教育委員会分室まで持参ください。なお、豊岡学校給食センターでは、郵送、ファックス、メールも受け付けています。また、申込用紙は、市ホームページからもダウンロードできます。

◇**申込期限**　7月24日（金）必着

◇**委員会の開催**　1～2カ月に1回程度開催の予定

◇**委員報酬**　委員会に出席された場合、規定の報酬を支払います。なお、交通費の支給はありません。

《**問合せ**》豊岡学校給食センター
（〒668－0806 森203－4）
☎23－0345　FAX24－6825
メールアドレス
toyooka-kyushokuc@city.toyooka.lg.jp

今年の夏はどこへ行く？
豊岡の夏祭り・イベント

■気比の浜大宝さがし大会
7月20日(月・祝)午前10時30分～11時30分

◆場　所　気比の浜海水浴場
◆内　容　海の日恒例の行事で、約130kgの量のアサリを海にまきます。豪華な宝物をゲットしよう！

◆参加費　無料
◆定　員　800人(先着順)
※受付は午前10時～
《問合せ》豊岡観光協会☎22-8111

■日高夏祭り
7月23日(木)・24日(金)

◆場所　ＪＲ江原駅周辺
◆内容　(23日)・夜の祭典ステージ・町内パレード・花火大会(午後８時～)
(24日)・造り物展示
《問合せ》日高町商工会☎42-1251

■神鍋火山まつり
8月2日(日)午後６時～

◆場所　神鍋山周辺(栗栖野中央駐車場)
◆内容　神鍋山火口から火山の噴火をイメージした花火を打ち上げ、山腹に大火文字(だいひもじ)を点火します(午後８時～)。
《問合せ》神鍋観光協会☎45-0800

■城崎温泉ふるさと祭り(ゆかたの日)
8月4日(火)午後６時～

◆場所　城崎温泉街
◆内容　夜店が温泉街にずらりと並び、花火大会、ステージイベントなど楽しい催しがいっぱいです。
《問合せ》城崎町商工会☎32-4411

■出石藩夏まつり「ゆらぎの廻廊(かいろう)」
8月11日(火)～15日(土)午後６時～10時ごろ

◆場所　出石市街地一帯
◆内容　出石焼の風鈴(約1,200個)を路上に吊り下げ、露地行灯(ろじあんどん)や灯ろうなどを灯して夜の城下町を彩ります。
《問合せ》出石藩夏まつり実行委員会☎52-6045

■城崎灯籠(とうろう)流し
8月27日(木)夕刻～

◆場所　城崎温泉街
◆内容　約500個の灯ろうを流し、花火と共に城崎の夏の夜を幻想的に彩ります。
《問合せ》城崎温泉観光協会☎32-3663

■柳まつり
8月１日(土)

柳の宮例大祭
柳の宮神社(小田井町)
(午後４時～４時50分)

神輿(みこし)の巡行・稚児行列
柳の宮神社～ＪＲ豊岡駅前
(午後４時50分～５時50分)

豊岡おどり(子ども連)
豊岡駅通り
(午後５時50分～７時)

神輿の巡行
ＪＲ豊岡駅前～柳の宮神社　(午後７時～９時)

こうのとり音頭
豊岡駅通り　(午後７時10分～８時)

豊岡おどり(大人連)
豊岡駅通り　(午後８時10分～10時)

かばんノミの市・豊岡商工会議所女性会バザー
市役所前広場　(正午～午後９時30分)

花火募金抽選会
じばさん但馬1階ロビー　(午後６時30分～８時)
※荒天の場合は、３日(月)に順延

8月2日(日)

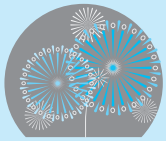

花火大会
主な観覧場所は、豊岡南中学校東側堤防　(午後８時～９時)
※荒天の場合は、３日(月)に順延

豊岡商工会議所青年部フェスティバル
総合体育館および広場(午後２時～９時30分)
※ワールドキッチンin豊岡(「食」にまつわる催し～各国の料理体験・販売)、○×クイズ大会、青年部バザー

柳まつり花火募金に協力ください！

柳まつり実行委員会では、「柳まつり花火募金」を呼び掛けています。この花火大会が、市民の花火として大きく育つよう、皆さんの協力をお願いします。

◆金　　額　１口　1,000円
◆受付期限　７月31日(金)
◆受付窓口　豊岡商工会議所、市役所商工課など(募金の看板が目印)

※協力いただいた方には、柳まつり特製うちわを進呈し、また、**素敵なプレゼントが当たる「花火募金抽選券(１口につき１枚)」**もお渡しします。

《問合せ》柳まつり実行委員会(豊岡商工会議所内)☎22-4456

竹野浜・夏のイベント

■渚のイルミネーション「ウミナリエ」

7月18日(土)～8月22日(土)

ペットボトルで作った北前船などをイルミネーションで装飾し、ロマンチックな雰囲気を演出します。

◆時間　午後７時～10時
◆場所　竹野浜(竹野北前館前海浜緑地)
《問合せ》竹野町商工会☎47-1771

■ウェルカム真夏のファンタジー

7月18日(土)～8月22日(土)

電光装飾したツリーや竹ドーム行灯(あんどん)を設置して、夜に輝く竹野浜を演出します。

◆時間　午後７時～10時
◆場所　竹野浜(竹野北前館前海浜緑地)
《問合せ》たけの観光協会☎47-1080

■光の広場ウェルカムフェスタ

7月18日(土)

「ウミナリエ」と「真夏のファンタジー」に合わせて、屋外コンサートや露店など、お祭り広場を開催します。

◆時間　午後３時～９時
◆場所　竹野浜(竹野北前館前海浜緑地)
《問合せ》たけの観光協会☎47-1080

■青井浜ワンワンビーチ

～ワンちゃんと一緒に泳いで遊ぼう～
7月18日(土)～8月23日(日)

愛犬と一緒に泳いで遊べるペット犬専用の海水浴場として開放します。ワンちゃん専用の温泉・シャワー、飼い主さん専用の更衣室・シャワー室などを完備しています。ライフジャケットの着用が必要です。

◆時間　午前９時～午後５時
◆場所　青井浜海水浴場(竹野浜から約200m東隣)
◆利用料金　犬1,000円/頭
《問合せ》たけの観光協会☎47-1080

■たけの海上花火大会

～「夏への扉」～
7月30日(木)

水面に向かって打ち上げられる花火は海面にきらめき、レーザー光線と相まって心に響く音と幻想的な美しさを醸し出します。

※雨天・荒天の場合は、31日(金)に順延
◆時間　午後８時～９時
◆場所　竹野浜海水浴場
《問合せ》たけの観光協会☎47-1080

■豊岡駅開業100周年記念事業

～8月2日(日)まで(開催中)

◆場所　JR豊岡駅通商店街空店舗およびサンスト夏の夜市会場(夜市は14ページ参照)
◆日時・内容

・～８月２日(日)午前10時～午後７時
JR豊岡駅100年の軌跡写真展(豊岡駅通特設会場)
豊岡駅100周年写真展など

・７月19日(日)・20日(月・祝)
Nゲージ鉄道模型展示走行(Nゲージ特設会場)
鉄道研究同好会所有の鉄道模型展示など

・７月20日(月・祝)
①JR豊岡駅開業100周年記念ヘリテージツアー(JR豊岡駅構内転車台付近)
午前10時～正午
豊岡駅構内の見学会や転車台回転実演など
②ＳＬ公園Ｃ57－11特別公開(ＳＬ公園)
午後１時～３時
普段立入禁止のC57-11の運転席を一般公開
③ミニＳＬ体験乗車会(市役所前駐車場)
午後２時～６時
石炭で走るミニＳＬに子どもが体験乗車

《問合せ》豊岡駅通商店街振興組合☎23-2367

■江原駅100年祭

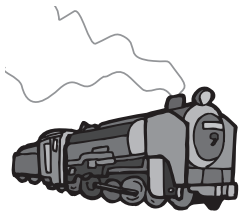

7月10日(金)～23日(木)

◆場所　JR江原駅周辺
◆日時・内容

・10日(金)～23日(木)
ＳＬ機関車ライトアップ(日高小学校)

・11日(土)～23日(木)
江原駅の歴史と記念鉄道展(Ｗｅぷらざ)

・19日(日)　午前10時～正午
ミニＳＬ運行(日高町商工会館)

・23日(木)午後３時
江原駅100年祭記念式典(江原駅前夏祭りステージ)

《問合せ》江原駅100年祭実行委員会☎42-1251

■輝け！みんなの宝物
～とよおか大好きgoアライブ！～

豊岡の伝統芸能や市民の皆さんの活動をステージで披露するイベントを開催します。

8月8日(土)午後１時～５時

◆場　所　市役所前駐車場
◆内　容　・とよおかライブ
・ゲストライブ
・作ろう！Ｍｙエコバッグ
ほか各種ブースイベント
◆参加費　無料(飲食ブースは有料)
《問合せ》㈳豊岡青年会議所☎22-4041

■2009 打ち水大作戦 in たじま

8月1日(土)午後４時50分ごろ～

土ぼこりを防ぎ、夏場に涼を取ることができる「打ち水」は、ヒートアイランド対策の一つとして全国で取り組まれています。但馬地域でも「柳まつり」で、稚児行列が訪れる前に豊岡駅前通で実施します。

当日は、歩道に打ち水用のヒシャク・水を用意します。手ぶらでも参加できますので、みんなで一斉に打ち水をして、真夏の気温を下げましょう！

《問合せ》但馬県民局環境課☎26-3650

－兵庫県・空の日記念イベント－

コウノトリ但馬空港フェスティバル'09

～開港15周年記念～

7/25(土)・26(日)
9:30～16:00

※熱気球係留体験フライトは7:30～9:30

［会場］コウノトリ但馬空港
入場および駐車場　無料

お待たせしました！今年もコウノトリ但馬空港フェスティバルを開催します。

航空スポーツの楽しさや安全性の理解を深めるこのイベントは15回目を迎えました。小型航空機によるエアロバティックを中心としたエアショーをはじめ、各種航空機によるデモフライトが皆さんを楽しませます。

また、熱気球係留体験フライトや紙飛行機工作教室など参加・体験型のイベントやステージイベントも充実しています。夏休みの思い出に、皆さん、ぜひ、誘い合わせて、お越しください。

エアショー出演機体の紹介

▲ピッツ・スペシャル
25日12:50～ 26日13:40～(予定)

■ピッツ・スペシャル
曲技飛行に多く使われる複葉機。1944年の初飛行以来、全体のイメージはかたくなに守り続けられています。

■セスナ・サイテーション ソヴリン
セスナ社を代表する中型ビジネスジェット機のベストセラー。

▲セスナ・サイテーション ソヴリン
25日12:00～ 26日12:00～(予定)

主なイベント内容（終日開催）

オープニング(両日)で、エアロックのピッツ・スペシャルとディープブルースのエクストラが夢の共演！！

■スカイイベント
○エアロバティック(曲技飛行)
- エアロック
- ディープブルース
- エアロスバル(奥貫 博さん)
- ドリームエアー

○デモフライト
- スーパーウィングスによる4機編隊飛行＆演技飛行
- 但馬飛行クラブのボナンザ
- 地元UP JAPANのモーターパラグライダー
- 日本エアロスペースのセスナ・サイテーション

■「但馬グルメまつり」を同時開催
但馬地域の特産品の展示・即売や美味いものコーナーを設置

■体験イベント
- 熱気球係留体験フライト(無料)
- ハンググライダーシミュレーション(無料)
- セスナ機遊覧飛行(有料)

■地上イベント
- 紙飛行機工作教室
- プレイランド(子ども広場)
- 演技に使用した機体や展示用の各種航空機材を一般公開

■ステージイベント
- キャラクターショー(26日「それいけ！アンパンマンショー」を開催予定)
- 郷土芸能
- 音楽隊の演奏　など

▲熱気球係留体験フライト

▲西側エプロン開放。珍しい機体を間近で見られるチャンス

※イベントは、当日の天候状況などにより予告なく一部中止・変更する場合があります。
《問合せ》コウノトリ但馬空港フェスティバル実行委員会(市役所観光課内)☎23-1401
ホームページアドレス http://www.tajima.or.jp/taf/

インターネット公売

市税などの滞納処分によって差し押さえた財産を、次のとおり公売により売却します。

▽**公売方法**　インターネットを利用したせり売り

▽**参加申込期間**　7月14日(火)午後1時～27日(月)午後5時

▽**せり売り期間**　7月31日(金)午後1時～8月3日(月)午後2時

▽**代金納付期限**　8月10日(月)午後3時

▽**公売物件**　自動車、大皿、大型プリンターなど30点

▽**参加資格**　一部の例外を除き、20歳以上の方であればどなたでも参加できますが、公売保証金の納付が必要です。

▽**参加申込方法**　インターネットからの参加となります(7月14日公開予定)。

ホームページアドレス

http://koubai.auctions.yahoo.co.jp/hyg_toyooka_city

▽**その他**　次のサイトでも公売に関する情報を提供しています。

・市ホームページ

http://www.city.toyooka.lg.jp/koubai/top.htm

・ヤフー株式会社の公売システム

http://koubai.auctions.yahoo.co.jp/

下見会

公売物件を実際に見ることができる下見会を開催します。

落札した物件は返品することができませんので、事前によく見て参加ください。参加申込みは不要です。

▽**日時**　7月25日(土)午前10時～午後3時

▽**場所**　市役所本庁舎1階

《**問合せ**》税務課収税係(公売担当)☎23－1118

不動産公売

市税などの滞納処分によって差し押さえた財産を次のとおり公売により売却します。

▽**公売方法**　期日入札

▽**公売場所**　市役所本庁舎3階　第3会議室

▽**公売期日**　8月27日(木)

▽**入札時間**　午後2時～2時10分

▽**開札時間**　午後2時10分

▽**売却決定日時**　9月3日(木)午後2時

▽**買受代金納付期限**　9月3日(木)午後3時

▽**参加資格**　一部の例外を除き、20歳以上の方であればどなたでも参加できますが、公売保証金の納付が必要です。

▽**入札当日の持ち物**　印鑑、公売保証金

※法人や代理人が入札する場合は、他にも書類が必要となります。

▽**注意事項**

・公売物件については、あらかじめ現況、関係公募などを十分確認ください。

・事情により、公売を中止する場合があります。

《**問合せ**》税務課収税係(公売担当)☎23－1118

■**公売物件**

売却区分番号	所在地	地目	面積	見積価格	公売保証金
1	若松町	宅地	89.25㎡	4,000,000円	400,000円
2	高屋字神田	宅地	75.12㎡	4,900,000円	500,000円
			53.00㎡		
		公衆用道路	49㎡		
			71㎡		

平成20年度滞納処分実績

・差押件数385件

・インターネット公売8回(225件中148件落札)

・不動産公売1回(2件中2件落札)

平成21年度も、納税の公平性と財源の確保の観点から、滞納処分の取組みを強化しています。

■**督促状について**

地方税法において、納税者が納期限までに税金を完納しない場合、納期限後20日以内に督促状を発しなければならないと規定されていますので、理解をお願いします。

《**問合せ**》税務課収税係☎23－1118

城崎で「e-Tax(イータックス)の町」宣言！

6月22日、「消費税完納・e-Tax普及拡大推進の町」宣言式が城崎総合支所で開催されました。

この宣言は、日高地域に次いで2例目で、城崎総合支所前には宣言塔が建立され、除幕式が行われました。

皆さんも便利なe-Taxを利用ください。

※e-Taxとは、インターネットで国税の申告などができるシステムです。

《**問合せ**》城崎町商工会☎32－4411

平成21年度

国民健康保険税の税率が決定しました

国民健康保険税は、加入者が病気やけがをしたときの医療費、後期高齢者の医療費を現役世代から支援する費用、および介護保険の介護サービス・介護予防事業の費用に充てられる大切な財源です。

平成21年度の国民健康保険税の税率が決まりましたのでお知らせします。

1世帯当たりの国保税額の決まり方

国保税は、左図の計算式の①医療保険分（以下「医療分」）、②後期高齢者等支援金分（以下「支援金分」）、③介護納付金分（以下「介護分」。40歳以上65歳未満の方が対象）の3つの課税区分の合計額が、その世帯の国保税額となります。

①医療分
＋
②支援金分
＋
③介護分
＝
国保税

3つの課税区分のそれぞれの税額は、世帯の加入者の所得、固定資産、人数などの状況に応じて、それぞれの税率（額）によって得られた金額の合計額となります。

①所得割
（被保険者の所得に応じて計算）
＋
②資産割
（被保険者の資産に応じて計算）
＋
③均等割
（被保険者数に応じて計算）
＋
④平等割
（1世帯当たりの額）
＝
国保税

〈平成21年度の課税区分ごとの税率〉

課税区分	医療分	支援金分	介護分
所得割（所得に応じて）	4.31%	0.90%	1.48%
資産割（固定資産税に応じて）	21.42%	4.46%	8.75%
均等割（被保険者数に応じて）	21,500円	4,500円	9,500円
平等割（1世帯につき）	18,300円	3,800円	5,400円
特定世帯（※注1）	9,150円	1,900円	—
賦課限度額	470,000円	120,000円	100,000円

※注1…特定世帯とは、75歳になる方が、国保から長寿医療制度（後期高齢者医療制度）に移行することにより、国保被保険者が単身となる世帯のこと。

●医療分
1年間に予想される医療費の総額から算定します

医療分は、医療費の総額から病院などで支払う一部負担金や、国・県などの補助金を差し引いた額を国保税として負担します。

●支援金分
国が定める高齢者の医療費の額により決定します

支援金分は、後期高齢者の医療費の約4割を医療保険者が負担し合います。支援金分国保税は、負担する支援金の額から、国・県などの補助金を差し引いた額を国保税として負担します。

●介護分
国が定める介護費用の額により決定します

介護分は、介護給付費・地域支援事業支援納付金の額から国・県などの補助金を差し引いた額を国保税として負担します。

所得割の計算方法

（【給与所得】給与所得控除後の金額（給与収入額−控除額）
＋【年金所得等（雑所得）】年金所得額（年金収入額−控除額）
＋【事業所得・不動産所得】事業所得額等（収入額−必要経費−専従者給与等）
＋【分離課税の譲渡所得】譲渡所得（収入額−必要経費−特別控除額））
−
基礎控除33万円
×
医療分所得割税率
＋
支援金分所得割税率
＋
介護分所得割税率

納税義務者は世帯主です

世帯主が国保加入者でなくても、世帯内に国保加入者がいれば、世帯主が納税義務者となります。

国保税には軽減・減免制度があります

■軽減制度

①低所得世帯に対する軽減

平成20年中の総所得金額

（世帯主と被保険者の合計所得）により、国保税の軽減制度があります。次のような世帯は、均等割額および平等割額を軽減します。

■平成20年中の総所得金額（世帯主と被保険者の合計）が下記の金額以下の世帯

7割軽減	33万円
5割軽減	33万円+（世帯主を除いた被保険者数）×24万5千円
2割軽減	33万円+（被保険者数）×35万円

②特定世帯に対する軽減（5年間）

75歳になる方が、国保から長寿医療制度に移行することにより、世帯の国保被保険者が減少しても、国保税の軽減判定の際に、旧国保被保険者の所得と人数も含めて判定を行う軽減措置が設けられました。ただし、対象となる課税区分は、医療分と支援金分のみです。

■減免制度

①災害・廃業・解雇・生活困窮世帯に対する減免など

災害、その他特別の事情により、国保税を納めることが困難となった場合には、その程度により国保税の一部が減免される場合があります。

また、経済情勢の悪化に伴う廃業、解雇による失業などにより納付が困難となった場合にも、国保税が減免となる場合があります。詳細は、税務課市民税係まで問い合わせください。

②被用者保険等の被扶養者が国保被保険者となったことによる減免（2年間）

75歳になる方が、被用者保険等の被保険者（本人）から長寿医療制度に移行し、その被扶養者が国保被保険者となった場合には、所得割と資産割が免除され、均等割と平等割が2分の1に減額されるなどの激変緩和措置があります。詳細は、市民課国保医療係まで問い合わせください（原則、申請書の提出が必要です）。

65歳以上の被保険者のみで構成される国保世帯の世帯主の方は、納付方法が「特別徴収（年金からの天引き）」または「口座振替」のどちらかになります

特別徴収となるのは、次の条件のすべてに該当する場合です。

①世帯主が国保に加入
②国保加入の世帯員全員が65歳以上75歳未満
③世帯主が特別徴収の対象となる年金を年額18万円以上受給
④介護保険料と国保税の合計額が、年金支給額の2分の1以下
⑤国保税の納付方法が口座振替でない

前記の条件のうち、1つでも該当しないものがある場合には、普通徴収（納付書または口座振替）となります。

現在、口座振替により納付の方は、特別徴収に変更せず、口座振替が継続されます。

また、新たに口座振替を希望の方は、取引の金融機関などで手続きをすると、特別徴収を中止し、口座振替により納付することができます（手続きの時期により、特別徴収が中止できずに口座振替と併用徴収になる場合があります）。

年度の途中で保険税額に増減があった場合には、特別徴収が中止され、納付書による納付と併用徴収になる場合があります。

特別徴収に変更となる方には、国保税納税通知書の『特徴分』欄に金額などを記載しますので確認ください。

特別徴収月	
4月	仮徴収
6月	仮徴収
8月	仮徴収
10月	本徴収
12月	本徴収
2月	本徴収

【平成20年度から特別徴収の方】

平成21年4月・6月・8月は、平成21年2月に年金から天引きされた国保税と同じ額が天引きされます（仮徴収）。

10月・12月・2月は、7月に決定した平成21年度の国保税額から、4月・6月・8月に納付いただいた額を差し引いて3回で割った金額が年金から天引きされます（本徴収）。

【平成21年度から新たに特別徴収となる方】

7月・8月・9月は普通徴収（納付書による納付）となり、10月・12月・2月が特別徴収（年金からの天引き）となります。

納付は安心・便利な口座振替で！

国保税の普通徴収による納期は、7月から翌年3月までの年9回です。

納付には、口座振替が便利です。手続きは、金融機関・郵便局で預貯金通帳・届出印を持参し、申し込みください。

国保税を長い間滞納すると

特別な事情もなく国保税を長い間滞納すると、被保険者証を返還していただき、代わりに「被保険者資格証明書」を交付することになります。

この場合は、医療費を一度、全額自己負担していただき、後で保険給付分を申請により支給することになります。

納付が困難な方は、早めに税務課収税係まで相談ください。

《問合せ》
◎医療・給付に関すること
市民課国保医療係
☎21－9061
◎申告・課税に関すること
税務課市民税係
☎21－9045
◎納付方法に関すること
税務課収税係
☎23－1118
各総合支所市民生活課

長寿医療制度（後期高齢者医療制度）

新しい被保険者証と保険料額決定通知書を送付します

長寿医療制度（後期高齢者医療制度）の被保険者証は、8月1日に更新します。新しい被保険者証と平成21年度の保険料額決定通知書を7月中旬に送付します。

新しい被保険者証と保険料を確認ください。

《問合せ》市民課国保医療係☎21－9061または兵庫県後期高齢者医療広域連合事務局☎078－326－2021

被保険者証

被保険者証の更新時期は、毎年8月1日です。8月1日から新しい被保険者証を医療機関の窓口で提示し、受診ください。

保険料の滞納状況によっては、有効期限が短い保険証（短期被保険者証）を送付することがあります。

未納がある場合は、早めに納付をお願いします。また、特別な事情により納付が困難な場合は相談ください。

限度額適用・標準負担額減額認定証

認定証の更新時期は毎年8月1日です。現在、認定証をお持ちで8月以降も引き続き対象となる方には、新しい認定証を被保険者証と一緒に送付します。

なお、世帯員全員が市県民

〈一部負担金の割合と自己負担限度額等〉

区分		一部負担金の割合	自己負担限度額（月額） 個人単位（外来）	自己負担限度額（月額） 世帯単位（入院含む）	入院時の食事代の標準負担額（1食当たり）	該当条件	
現役並み所得者		3割	44,400円	80,100円＋（医療費－267,000円）×1％［44,400円］※注1	260円	同一世帯に市県民税課税所得145万円以上の被保険者がいる世帯の方。ただし、市県民税課税所得145万円以上でも収入が一定の金額に満たない方（※注3）は、市の担当窓口に申請することにより「一般」の区分となります。【対象となる可能性がある方には申請書を送付しています】	
一般		1割	12,000円	44,400円		現役並み所得者、低所得Ⅱ、低所得Ⅰ以外の方	
低所得	Ⅱ		8,000円	24,600円	210円［160円］※注2	世帯全員が市県民税非課税	低所得Ⅰ以外の方
低所得	Ⅰ			15,000円	100円		各所得が必要経費・控除（年金の所得は控除額を80万円として計算）を差し引いたときに0円となる方

※注1…［　］内は過去12カ月以内に既に3回以上高額療養費が支給されている場合、4回目からの額

※注2…［　］内は過去12カ月の入院日数が90日を超える場合、91日目からの額（申請が必要）

※注3…・同一世帯に被保険者が1人の場合の被保険者の収入…383万円

・同一世帯に被保険者が1人（収入383万円以上）で70歳以上75歳未満の方がいる場合の被保険者と70歳以上75歳未満の方全員の収入合計…520万円

・同一世帯に被保険者が複数の場合の被保険者全員の収入合計…520万円

税非課税の方で認定証をお持ちでない場合は、入院の際に市の担当窓口に申請ください。

また、世帯員全員が市県民税非課税（表の区分で低所得Ⅰ・Ⅱに該当）の方は、限度額適用・標準負担額減額認定証を提示することで、入院の際に医療機関で支払う一部負担金（1割）が表の世帯単位欄の限度額となり、入院時の食事代も減額されます。

保険料額決定通知書

長寿医療制度では、被保険者一人ひとりから保険料を支払いいただきます。

平成21年度の保険料率は、平成20年度と同じです。また、保険料額は平成20年中の所得に応じて計算され、引き続き軽減対策も行われます。

●保険料の計算方法

①均等割額	39,093円
＋	
②所得割額	〔平成20年中の総所得金額等（※注１）−330,000円〕×7.19%
＝	
①+②	平成21年度保険料額（最高限度額50万円）

※注1…総所得金額等とは、収入額から控除額を引いた金額です〔控除額とは、公的年金等控除額、給与所得控除額、必要経費のことをいい、所得控除（社会保険料控除、扶養控除等）は含みません〕。

※出石町奥小野と但東町奥赤の方は、特例により、所得割の料率と均等割額が異なります。

●保険料の納付方法

原則、年金から引き落とされる「特別徴収」ですが、申し出により、口座振替による支払いを選択することができます。

口座振替を希望の方は、市の窓口へ相談ください。

平成20年度に保険料減額措置（均等割額8・5割軽減等）の対象になり、平成20年10月から保険料の支払いが中断している方は、7月から平成21年度の保険料の支払いが始まります。

○年金からの支払い（特別徴収）

4月、6月、8月、10月、12月、2月の6回に分けて年金から天引き徴収します。

○口座振替や納付書での支払い（普通徴収）

7月から翌年3月まで毎月（9回）納付いただきます。

●所得の低い方の軽減

○同一世帯内の被保険者と世帯主の総所得金額等の合計額に応じて、均等割額が次のように軽減されます。

総所得金額等（被保険者+世帯主）が次の基準以下の世帯	軽減割合（軽減後均等割額）
【33万円（基礎控除額）】以下で、被保険者全員が年金収入80万円以下の世帯（その他各種所得がない場合）	9割（3,909円）
【33万円（基礎控除額）】以下の世帯	8.5割（5,863円）（※注２）
【33万円（基礎控除額）＋24万５千円×被保険者数（世帯主を除く）】以下の世帯	5割（19,546円）
【33万円（基礎控除額）＋35万円×被保険者数】以下の世帯	2割（31,274円）

※注2…本来は7割軽減ですが、平成21年度は8・5割軽減となります。

○所得割額算定にかかる所得（総所得金額等−基礎控除額33万円）が58万円（年金収入のみの場合は211万円）以下の方は、所得割額が5割軽減されます。

●被扶養者だった方の軽減

制度加入前日に会社の健康保険などの被扶養者だった方は、制度加入時から2年間、所得割額は掛からず、均等割額が5割軽減されます。

なお、平成21年度は特例として均等割額が9割軽減されます。

●保険料の減免

災害などで大きな損害を受けたとき、特別の事情で所得の著しい減少があったとき、他の被保険者や世帯主が死亡したことなどにより、世帯の所得が軽減判定基準以下となるときなど、申請により保険料の減免を受けることができる場合があります。詳細は、市の窓口に相談ください。

国民健康保険

高齢受給者証、特定疾病療養受療証、限度額適用認定証、標準負担額減額認定証をお持ちの方へ

高齢受給者証、特定疾病療養受療証をお持ちの方

●新しい受給者証を郵送します

市が発行している国民健康保険の「高齢受給者証」と「特定疾病療養受療証」をお持ちの方に、8月1日から有効の新しい受給者証を、7月下旬に送付します。有効期限の切れた受給者証は使用できませんので注意ください。

▽**対象**

①高齢受給者証

昭和9年8月2日から昭和14年7月1日生まれで、国民健康保険の加入者

※翌年の7月31日までに75歳に到達する方は、誕生日当日から後期高齢者医療の被保険者となりますので、高齢受給者証の有効期限は誕生日の前日までとなります。

②特定疾病療養受療証

特定疾病療養受療証をお持ちの75歳未満の国民健康保険被保険者

限度額適用認定証、標準負担額減額認定証をお持ちの方

●有効期限は7月31日(金)です

入院時の食事代や一部負担金を軽減するために、市が発行している国民健康保険の「限度額適用認定証」と「標準負担額減額認定証」の有効期限は7月31日(金)です。引き続き認定証が必要な方、または新たに認定証が必要になる方は、申請した月の初日から有効の認定証を交付しますので、8月1日以降に申請ください。

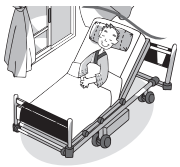

▽**対象**

①限度額適用認定証

70歳未満の国民健康保険被保険者で、納期限到来の国民健康保険税を完納している世帯の方

②標準負担額減額認定証

70歳未満の国民健康保険被保険者で、国民健康保険の世帯主を含む被保険者全員が市県民税非課税となる世帯の方

▽**申請に必要なもの**

・被保険者証

・印鑑

・被保険者のうち平成21年1月1日時点で豊岡市に住民票のない方は、該当者の所得課税証明書

・過去1年間に入院日数が90日を超える方は、入院日数が90日を超えたことの分かる医療機関の領収書

《**問合せ**》市民課国保医療係☎21－9061または各総合支所市民生活課

平成21年度 特定疾患医療受給者証をお持ちの方へ〈更新交付申請手続き〉

「難病」は、医学的に明確に定義された病気の名称ではなく、治療が難しく慢性の経過をたどる病気をいいます。

難病のうち、原因不明で治療方法が確立していないなど全国的な規模で研究が必要なものを「特定疾患」としています。

そのうち45疾病の医療費は、公費負担助成の対象です。助成を受けるためには、毎年、手続きが必要です。

今年度の更新手続きの時期となりましたので、次の方は手続きください。

▽**対象**　有効期間の終期が平成21年9月30日の特定疾患医療受給者証をお持ちの方で、平成21年10月1日以降も引き続き受給者証の交付を希望の方

▽**申請に必要なもの**

・更新交付申請書

・臨床調査個人票(診断書)

・世帯全員の住民票

・患者の健康保険証の写し

・世帯全員の前年の所得税額を証明する書類(ただし、生計中心者に変更がない場合は、生計中心者の所得税額を証明する書類のみ)

・高額療養費の所得区分の確認における保険者からの情報提供にかかる同意書(同意書には添付書類が必要となる場合があります)

・重症申請書(重症申請する方のみ)

・重症申請用診断書(重症申請する方のみ。疾患や重症度により必要書類が異なります)

▽**申請期限**　9月30日(水)

▽**その他**　受給者証が手元に届くまでに時間がかかりますので、早めに申請ください。

《**問合せ**》豊岡健康福祉事務所地域保健課(幸町)☎26－3662

平成21年度 豊岡市感謝状贈呈式 寄付ありがとうございました

6月29日、豊岡市民プラザで、平成21年度豊岡市感謝状贈呈式を開催しました。これは、平成20年4月1日から平成21年4月30日までの間に市に対して、金品を寄付いただいた方（30万円以上300万円未満の寄付者）に感謝の意を表するために行ったものです。感謝状を贈呈した方は次のとおりです。なお、300万円以上の寄付者は、別途表彰します。

《問合せ》秘書広報課秘書係☎23－1114

贈呈式の後の記念撮影

■地域拠点整備

▽西垣　巖（大阪市）

▽林　慶六（京都府長岡京市）

▽古川吉治（奈良県河合町）

▽豊岡ライオンズクラブ（寿町）

■コウノトリ基金

▽株式会社JTB西日本メディア販売事業部（大阪市）

▽株式会社トヨダ（九日市下町）・近畿コカ・コーラボトリング株式会社（大阪府摂津市）・宝酒造株式会社（京都市）・三幸製菓株式会社（神戸市）

▽野村公平（大阪府豊中市）

▽新日本石油株式会社（東京都港区）

▽小谷　浄・小谷郁子（城南町）

■コウノトリ野性復帰支援

▽Stork梅の実会（福田）・冨田伸明（京都市）

■社会教育施設整備

▽出石ライオンズクラブ（出石町内町）

▽松竹株式会社（大阪市）・たつた舞台株式会社（大阪市）

▽大口泰広（愛知県北名古屋市）

▽後藤喬雄（滋賀県大津市）

■学校教育施設整備

▽村岡正司（大阪府河内長野市）

▽大石建設設備株式会社（但東町矢根）

▽財団法人中保会（玉渕）

▽内山　進（竹野町竹野）・内山正三（西宮市）

～顔でつながる　声でつながる　心でつながる～
「夏休みラジオ体操 顔見知り運動」に参加しましょう！

近年、子どもを取り巻く環境が大きく変化する中で、市内でも、子どもたちの問題行動が増加傾向にあります。

子どもの問題行動を抑止し、子どもの安全を守るためには、家庭・学校・地域が一体となって、子どもたちを見守り、日ごろから声を掛け合い、時には子どもの前に立ちはだかることが必要です。

豊岡市青少年健全育成会議連絡会は、市教育委員会との共催で、今年も「夏休みラジオ体操顔見知り運動」として、各区で行われるラジオ体操へ市民の皆さんの参加を呼び掛けています。

ラジオ体操を通じて、地域の子どもたちと顔見知りになり、相互に声掛けをすると、子どもは見守られているという安心感や安堵感を持ち、地域に対する親近感や帰属意識を抱くようになり、問題行動の芽を摘むことにもつながります。

▲昨年行われた中筋地区「三世代早起きラジオ体操」

自身の健康づくりのため、そして地域のふれあいの場として、ラジオ体操に参加し、地域の子どもを地域で守り育てる「夏休みラジオ体操顔見知り運動」の推進に、ぜひ、協力ください。

※夏休みラジオ体操の実施期間、場所などは、各区により異なります。

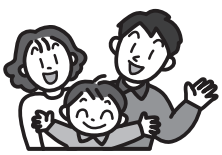

《問合せ》豊岡市青少年健全育成会議連絡会事務局（生涯学習課内）☎23－0341

くらしの情報

●豊岡市役所 ☎23-1111
●城崎総合支所 ☎32-0001
●竹野総合支所 ☎47-1111
●日高総合支所 ☎42-1111
●出石総合支所 ☎52-3111
●但東総合支所 ☎54-1000

期間

夏の交通事故防止運動 7月15日(水)～24日(金)

夏期は、海水浴客をはじめとする市外からの来訪者が多く、交通量が増加します。交通事故に十分注意しましょう。

◆運動の重点

・子どもと高齢者の交通安全
・自転車の交通安全
・飲酒運転など悪質・無謀運転の根絶
・すべての座席のシートベルトとチャイルドシートの正しい着用の徹底

◆キッズ交通保安官募集中！

飲酒運転追放「三ない運動」の実践を呼びかけてもらう、熱意のある子どもたち「キッズ交通保安官」を募集しています。

▽**応募資格** 飲酒運転の根絶に熱意を持って取り組む意欲のある県内に住む小学生
▽**募集人数** 1、000人
▽**申込方法** 生活環境課に備え付けの申込用紙に必要事項を記入の上、郵送または持参ください。
▽**申込期限** 8月31日(月)当日消印有効
▽**申込み・問合せ** 生活環境課生活係☎21－9001

催し

日本・モンゴル民族博物館 第45回企画展 チベット・タンカ

タンカとは、チベット仏教で用いられる軸装された仏画の総称です。顔料で描かれたキャンバスに布製の表装を施して制作されます。本展ではモンゴル国に伝わる貴重なタンカの数々を紹介します。

▽**会期** 9月8日(火)まで
▽**場所** 日本・モンゴル民族博物館 企画展示室
▽**観覧料** 一般500円、高校・大学生300円、小・中学生200円、65歳以上250円
※ココロンカード利用者は無料。常設展も観覧できます。
▽**問合せ** 日本・モンゴル民族博物館☎56－1000

仲田光成・森田子龍展 ―書美の巨匠・二人の先駆者―

豊岡市が生んだ日本を代表する伝統かな書の仲田光成と、前衛書の森田子龍の展覧会を東京で開催します。市の貴重な美術コレクションを公開し、2人の偉大な書家の功績を全国に発信します。

▽**日時** 7月28日(火)～8月2日(日)午前10時～午後6時
▽**場所** 東京セントラル美術館(東京都中央区銀座2－7－18 銀座貿易ビル5階)
▽**観覧料** 無料
▽**問合せ** 文化振興課☎23－1160

但馬国府・国分寺館からのお知らせ

☎42-6111
FAX 42-6112

◆第17回企画展・県立考古博物館ふるさと発掘展「アメノヒボコの考古学」

朝鮮半島から日本へ渡来したと伝えられるアメノヒボコ。各地に多くの伝説を残し、今なお但馬地域の人々に語り継がれています。但馬地域で出土した朝鮮半島の渡来資料を中心に、アメノヒボコの実情

に迫ります。

▽**会期**　7月11日(土)～9月6日(日)午前9時～午後5時※水曜日休館

▽**場所**　但馬国府・国分寺館

▽**観覧料**　大人500円(65歳以上250円)、高校生200円、小・中学生150円

※ココロンカード利用者は無料

◆企画展「アメノヒボコの考古学」講座・講演会

◎**講演会「考古学からみたアメノヒボコ」**

▽**日時**　7月12日(日)午後1時30分～4時

▽**場所**　日高農村環境改善センター

▽**講師**　岡山理科大学教授　亀田修一さん、県立考古博物館長　石野博信さん、豊岡市出土文化財管理センター所長　瀬戸谷　晧(あきら)

◎**講座「アメノヒボコ遺跡と伝承①」**

▽**日時**　8月2日(日)午後1時30分～4時

▽**場所**　日高農村環境改善センター

▽**講師**　滋賀県栗東市文化体育振興事業団　佐伯英樹さん、豊岡市出土文化財管理センター　潮崎　誠

◎**講座「アメノヒボコ遺跡と伝承②」**

▽**日時**　8月22日(土)午後1時30分～4時

▽**場所**　日高農村環境改善センター

▽**講師**　県立考古博物館学芸員　中村　弘さん、教育委員会出石分室　小寺　誠

・・・共通事項・・・

※講演会・講座は、いずれも聴講無料、申込み不要です。

◆企画展「アメノヒボコの考古学」関連イベント

①**「古代船を作って流そう!」・紙芝居「はやとり物語」**

▽**日時**　7月20日(月・祝)午後1時～3時30分

▽**場所**　いずし古代学習館(出石町袴狭)

▽**参加費**　無料

▽**定員**　25人(小学4年生以上)

②**「古代船ペーパークラフト」・ビデオ「天日槍(あめのひぼこ)」上映**

▽**日時**　8月8日(土)午後1時30分～3時

▽**場所**　但馬国府・国分寺館

▽**参加費**　無料

▽**定員**　50人

③**遺跡ウォーク**

アメノヒボコゆかりの地をのんびりと歩きます。

▽**日時**　8月23日(日)午前10時～午後3時

▽**講師**　県立歴史博物館学芸課長　神戸佳文さん　ほか

▽**参加費**　200円

▽**定員**　50人(先着順)

・・・共通事項・・・

▽**申込方法**　電話またはファックスで、開催日の3日前までに、①いずし古代学習館☎52-7100 FAX53-1070②③但馬国府・国分寺館に申し込みください。

◆ミニ企画展「夏の昆虫★世界の昆虫展!!」

県立人と自然の博物館から、カブトムシやチョウ、セミ、トンボなど、世界の珍しい昆虫標本が大集合!折り紙や塗り絵などのコーナーもあります。

▽**会期**　7月18日(土)～8月31日(月)

▽**会場**　但馬国府・国分寺館総合学習室

▽**観覧料**　ミニ企画展のみは無料(企画展の観覧は有料)

◆ミニ企画展関連イベント

◎**特別講演会「いろんな昆虫のお話」**

▽**日時**　8月1日(土)午後1時30分～2時30分

▽**会場**　但馬国府・国分寺館映像ホール

▽**講師**　県立人と自然の博物館研究員　沢田佳久さん

▽**参加費**　無料

▽**定員**　30人(先着順)

▽**申込期限**　7月29日(水)

◆夏休み体験教室

夏休み期間中に子ども向けの体験教室を開催します。自分だけの宝物を作ろう!

月　日	内　容	参加費
7月25日(土)	鹿の角でアクセサリーを作ろう!	200円
7月26日(日)	夏休み考古学教室	100円
8月2日(日)	博物館探検!宝探しをしよう!	200円
8月9日(日)	古代のアロマ、お香を作ろう!	500円
8月15日(土)	化石を探して標本を作ろう!	
8月16日(日)	昆虫のペーパークラフトを作ろう!	100円
8月22日(土)	弓矢を作って飛ばそう!	200円
8月23日(日)	草や木でスカーフを染めよう!	300円

※開始時間はすべて午前10時、定員は各10人

▽**申込方法**　電話またはファックスで、開催日の3日前までに、申し込みください。

日高子育てセンターお楽しみ会

▽**日時**　7月24日(金)午後1時30分～3時30分
▽**場所**　日高子育てセンター子育てホール
▽**対象**　就学前の乳幼児とその保護者
▽**内容**　牛乳パック工作、エプロンシアターなど
▽**持ち物**　牛乳パック1本(開かないもの)、ペットボトルのふた2個
▽**問合せ**　日高子育てセンター☎42－4610

サンスト夏の夜市

▽**日時**　7月20日(月・祝)・27日(月)午後7時～9時15分
※雨天決行
▽**場所**　大開通り(歩行者天国になります)
▽**内容**
・**20日(月・祝)**　駅前ステージイベント(JR豊岡駅開業100周年お祝いイベント、豊岡市少年少女合唱隊・フリーサウンドオーケストラによるミニコンサートなど)
・**27日(月)**　市役所前ステージイベント(ヴィッセル神戸のモーヴィと遊ぼう！サンストちゃん体操、バルーンショーなど
・**両日**　飲食、ゲームコーナー、協力団体による出店、フリーマーケットなど
▽**問合せ**　豊岡駅通商店街振興組合☎23－2367

募集

平成21年度高齢者等農作業生きがい対策事業補助金希望者募集

高齢者などの農作物栽培の場を確保するとともに、農作業による健康増進を目的として、畑における有害鳥獣防除柵の設置に対する補助を、追加募集します。
▽**対象**　市内に居住し、4月1日現在で60歳以上の方
▽**補助内容**　防除柵設置に係る資材費の2分の1を補助します(ただし、金網柵は75、000円、電気柵・ネット・トタンは35、000円を上限)。
▽**補助要件**　有害鳥獣による農作物被害を未然に防ぐための防除柵設置であって、次の要件をすべて満たすもの(1世帯1回限り)
・主として自給農作物を栽培する所有の畑に、事業採択後に設置すること
・設置場所が集落などの実施した大規模な防除柵設置区域内でないこと
・本事業以外の補助金を受けていないこと

※住所、氏名、年齢、電話番号、希望場所などの確認をします。
▽**申込期限**　8月24日(月)
※応募多数の場合は抽選
▽**問合せ**　農林水産課農政係☎23－1127または各総合支所地域整備課

人権教育セミナー受講生募集

人権教育の権威者による2日間集中講義を開催します。参加型人権教育の理論と実践方法が習得できます。
▽**日時**　7月29日(水)午前10時～午後5時・30日(木)午前9時10分～午後4時40分
▽**場所**　豊岡地区公民館
▽**内容**　人権に関する基礎知識や情報、学習の動機付け、学習支援のアイディアや実践的な活動など、人権教育に必要なこと
▽**講師**　筑波大学名誉教授　福田　弘さん

▽**受講料**　無料(ただし、テキスト代4、200円必要)
▽**定員**　10人(先着順)
▽**申込期限**　7月21日(火)
▽**問合せ**　生涯学習課人権・社会教育係☎23－0341

中学・高校・大学生ボランティア募集～夏休み、子どもたちと一緒に遊びませんか～

▽**期間**　7月23日(木)～8月31日(月)午前9時～午後4時(この間の都合の良い時間)
▽**場所**　社会福祉法人みえ保育園
▽**内容**　園児と遊ぶ

▽**持ち物**　ご飯のみの弁当、上靴、プールに入る方は水着か半ズボン、タオルなど
▽**申込期限**　希望日の前日までに申し込みください。
▽**申込み・問合せ**　社会福祉法人みえ保育園(鎌田)☎24－0462

「KTRに乗って『ヤッターマン』に会いに行こう」参加者募集

©タツノコプロ・読売テレビ2008

▽**日時**　8月8日(土)
○第1部　午後1時30分～2時10分
○第2部　午後3時30分～4時10分

▽**場所**　KTR天橋立駅
▽**列車出発時間**　豊岡駅発
○第1部　午前11時59分発
○第2部　午後1時51分発
▽**参加費**　無料(KTR乗車券は実費負担)
▽**定員**　各150人
※申込者多数の場合は抽選
▽**申込方法**　はがきに次の事項を記入の上、郵送ください。
①「ヤッターマン」参加希望
②希望公演(第1部、第2部、どちらでも良いのいずれか)
③KTR乗車駅
④代表者氏名・年齢、参加者全員の氏名・年齢
⑤代表者住所・電話番号
▽**申込期限**　7月21日(火)必着
▽**申込み・問合せ**　宮津市企画環境室企画係(〒626－8501　宮津市柳縄手345－1)
☎0772－22－2121

「戦没者遺児による慰霊友好親善事業」参加者募集

戦没者の遺児が父などの戦没した旧戦域を訪れ、慰霊追悼を行うとともに、同地域の住民と友好親善をはかることを目的として実施しています。
▽**対象**　先の大戦で父などを亡くした戦没者の遺児
▽**実施予定地域**　沖縄、マリアナ諸島、中国、東部ニューギニア、ボルネオ・マレー半島、トラック諸島、パラオ諸島、ソロモン諸島、フィリピン、ミャンマー、台湾・バシー海峡、マーシャル諸島、ギルバート諸島
▽**参加費**　10万円(沖縄は5万円)
▽**申込み・問合せ**　(財)日本遺族会事業課事業係
☎03－3261－5521

第11回「人間サイズのまちづくり賞」受賞候補の募集

安全・安心・魅力のあるまちづくりに寄与する、まちなみ・景観や建築物、まちづくり活動に功績のあった団体および個人を対象に、受賞候補を募集します。
▽**賞の部門**
○まちなみ建築部門
○まちづくり活動部門

▽**推薦方法**　推薦用紙に必要事項を記入し、写真・図面などを貼付の上、郵送または持参ください。
※推薦用紙は県都市政策課、県民局まちづくり課、土木事務所、および市役所都市整備課にあります。県都市政策課ホームページからもダウンロードできます。
▽**申込期限**　8月10日(月)(当日消印有効)
▽**申込み・問合せ**　県土整備部まちづくり局都市政策課事務係(〒650－8567　神戸市中央区下山手通5丁目10－1)
☎078－341－7711
ホームページアドレス
http://web.pref.hyogo.lg.jp/wd20/wd20_000000008.html

モンゴル国中学生ホームステイ先募集

市では、モンゴル国研修生のホームステイ先を募集しています。
▽**研修生**　15歳女性と14歳男性(中学校に通学予定)
▽**募集条件**　9月中旬から11月下旬までの間で2週間以上受入可能な方
※生活費など若干の補助あり
▽**申込期限**　7月27日(月)
▽**申込み・問合せ**　日本・モンゴル民族博物館
☎56－1000

教室

木製コウノトリづくり教室

▽**日時**　8月1日(土)午後1時30分～4時(入場時間は自由。ただし、最終受付は午後3時30分)
▽**場所**　コウノトリ本舗(祥雲寺)

▽**対象**　幼稚園児以上
▽**講師**　長岡　豊さん(木工技能士)
▽**参加費**　800円(ソフトクリーム付)
▽**定員**　40人(先着順)
▽**その他**　作成時間は約30分
▽**申込期限**　7月31日(金)
▽**申込み・問合せ**　コウノトリ本舗☎37－8222

図書館からのお知らせ

本館☎23-6151
日高分館☎21-9060

《本館》

◆夏休みこども点字絵日記教室

手で触って読む点字の絵日記を作ってみませんか。

▽**日時** 7月27日、8月3日、10日、17日の月曜日午前10時10分～正午（計4回）
▽**場所** 図書館本館 工作交流室
▽**対象** 小学4～6年生で、すべて出席できる方
▽**内容** 点字の絵日記作り
▽**定員** 10人（先着順）
▽**申込期限** 7月19日（日）

◆手作り絵本教室2009

世界でたった一つのオリジナル絵本を作ってみませんか。

▽**日時** 7月24日（金）、8月3日（月）、10日（月）、19日（水）、24日（月）の午後1時30分～3時30分（計5回）
▽**場所** 図書館本館 視聴覚講演室
▽**対象** 小学生で、すべて出席できる方
▽**受講料** 300円（材料代）
▽**定員** 30人（先着順）
▽**申込期限** 7月17日（金）

◆大人のためのおはなし会

▽**日時** 7月18日（土）午後2時～3時30分
▽**場所** 図書館本館 視聴覚講演室
▽**対象** 読み聞かせに興味のある方など
▽**内容** 詩・ストーリーテリング
▽**定員** 50人（先着順）
▽**申込期限** 7月17日（金）

◆視聴覚ライブラリーを利用ください

子ども会や地域の集まりなどで利用できる液晶プロジェクターや16ミリ映写機などの「機材」、福祉・人権・裁判員制度などの学習、交通安全、昔話アニメなどの「教材」を無料で貸し出す制度です。

▽**利用上の注意**
・営利目的での利用はできません。
・個人所有、レンタルショップで借りたビデオ・DVDを使って映画会を行うことは違法行為です。
▽**利用窓口** 図書館本館

《日高分館》

◆おたのしみ会 わくわくランド

▽**日時** 7月24日（金）午後1時30分～3時30分
▽**場所** 日高総合支所 3階子育てホール
▽**対象** 主に幼児
※幼稚園児以下の方は保護者同伴でお願いします。
▽**内容** 牛乳パックを使った工作（パクパクカバ）、メロディーベルなど
▽**定員** 50人（先着順）
▽**持ち物** 牛乳パック（1リットルサイズ）1個、ペットボトルのふた2個
▽**申込期限** 7月19日（日）

講習

甲種防火管理再講習

特定多数の人が出入りする防火対象物のうち、収容人員が300人以上となる防火対象物の防火管理者は、5年以内ごとに本講習を受講することが義務付けられています。

▽**日時** 8月21日（金）午後1時30分～5時
▽**場所** 消防本部 3階 第1会議室（昭和町）
▽**受講料** 2,000円
▽**定員** 30人
▽**申込期間** 7月21日（火）～8月10日（月）
※定員になり次第締切ります。
▽**申込み・問合せ** 消防本部予防課指導係☎24-8045

キルト教室

キルト教室「ダイステッチで作るリネンポーチ★★5種の鳥と花図案★★」の参加者を募集します。

▽**日時** 8月9日（日）午後1時30分～3時30分
▽**場所** コウノトリ文化館
▽**講師** キルト作家 河村小百合さん
▽**参加費** 1,250円（材料費）
▽**定員** 30人（先着順）
▽**持ち物** 刺しゅう針、まち針、布ばさみ、紙ばさみ、色ボールペン
▽**申込期限** 7月24日（金）
※「河村小百合 コウノトリキルト作品展」を8月1日（土）から16日（日）まで、コウノトリ文化館で開催します。
▽**申込み・問合せ** コウノトリ文化館☎23-7750

普通救命講習会

▽**種別** 普通救命講習Ⅰ（3時間講習）
▽**日時** 8月23日（日）午前9時～正午
▽**場所** 竹野総合支所 2階 大会議室
▽**内容**
・心肺蘇生法
・AED（自動体外式除細動器）の使用方法
・大出血時の止血法
・窒息時の処置 など

▽**受講料** 無料
▽**定員** 30人
▽**申込方法** 豊岡消防署、各分署、出張所、駐在所にある所定の申込用紙、または消防本部ホームページに掲載の申込用紙に必要事項を記入の上、持参、郵送、ファックス、またはメールで申し込みください。
▽**申込期限** 8月17日（月）
▽**申込み・問合せ** 豊岡消防署救急係☎24-8038
FAX 24-2119
メールアドレス shobo-keibo@city.toyooka.lg.jp
ホームページアドレス http://119.city.toyooka.lg.jp

お詫びと訂正 6月25日号、23ページの「市の新型インフルエンザ対策」の【対策報告】1.学校・施設等の措置」の中の〔休園期間中の保育料等減免〕は〔休園休業期間中の保育所保育料および放課後児童クラブ使用料減免〕の誤りでした。お詫びし訂正します。

相談

母子家庭等特別相談

県では、母子家庭の母と子、寡婦、父子家庭の父と子を対象に、母子専門相談員（弁護士）による特別相談を行っています。

▽**日時**　8月7日（金）
※事前に申込みが必要です。
時間は、相談者の人数により後日決定します。
▽**場所**　朝来市福祉事務所相談室（朝来市和田山町）
▽**相談内容**　離婚問題、子どもの親権、養育費問題、別れた夫の残した借金問題、遺産相続、財産分与など
▽**申込期限**　7月27日（月）
▽**申込み・問合せ**　社会福祉課生活援護係☎24－7031

その他

竹野北前館　7月18日にリニューアルオープン

日本の快水浴場百選の竹野浜にある竹野北前館が、7月18日（土）午前9時にリニューアルオープンします。

海の見えるサウナ、潮騒（しおさい）の聞こえる野天風呂、カフェテラスなど、海辺の魅力を生かし、多目的トイレの新設、エレベーターの取替え、階段手すりの改善などを行いました。

また、二酸化炭素の排出量を抑制するために、太陽熱で温める給湯システムや省エネルギー型空調システムを取り入れるなど、環境にやさしい施設に生まれ変わります。

浴場利用者先着500人には、入浴セットのプレゼントがあります。

今年の夏は竹野北前館に、ぜひ、お越しください。

▽**問合せ**　竹野北前館☎47－2020

戦没者等遺族の方へ－第9回特別弔慰金が支給されます－

戦没者等の遺族で、公務扶助料や遺族年金などを受けていた方（年金受給権者）が、**平成17年4月1日から平成21年3月31日までの間に亡くなるなどしたことにより、平成21年4月1日において年金受給権者がいない場合、**残された遺族に対して、第9回特別弔慰金が支給されます。

▽**支給対象**　4月1日現在で、次の順位による最も上位の遺族1人

1「戦傷病者戦没者遺族等援護法」による弔慰金の受給権を取得した方（主に戦没者等の配偶者）
2戦没者等の子
3戦没者等の①父母②孫（戦没者等の死亡時に出生していた方に限ります）③祖父母④兄弟姉妹
※ただし、戦没者等との生計関係の有無などにより順位が異なります。
4上記1から3以外の戦没者等の三親等内の親族（戦没者等の死亡時まで引き続き1年以上生計関係を有していた方に限ります）
※なお、**現在、第8回特別弔慰金を受給している方、またはそれ以前の特別弔慰金を受給された方（受給権があったが請求しなかった方を含む）は、今回の支給対象となりません。**
▽**支給内容**　額面24万円、6年償還の記名国債
▽**請求期限**　平成24年4月2日
▽**請求書類提出・問合せ**　社会福祉課☎24－7033または各総合支所健康福祉課

くらしのクリエーターを紹介します

消費生活の相談や啓発活動などを行います。（敬称略）

・木下幹夫（日高町水上）
・京田隆子（三坂町）
・谷口質子（宮島）
・谷下多恵子（寿町）
・友田多佐子（三坂町）
・平井順子（今森）
・矢島栄子（三坂町）
・安井照代（三坂町）

▽**任期**　4月1日から2年間
▽**問合せ**　生活環境課生活係☎21－9001

神鍋診療所整形外科診療を開始します

神鍋診療所では、毎月1回第4金曜日の午後、日高医療センター前病院長の芦田一彌（かずや）医師による整形外科の診療を次のとおり行います。

▽**診療開始日**　7月24日（金）
▽**診療時間**　午後2時～5時（受付は午後4時まで）
▽**問合せ**　日高総合支所健康福祉課☎21－9055
神鍋診療所☎45－0003

市役所人事異動（7月1日付）

係長級以上、（　）内は前職

【課長級】
▼兼課長補佐を解く（但東総合支所市民生活課長兼課長補佐）稲垣敏宏

【課長補佐級】
▼健康福祉部介護保険課長補佐（都市整備部用地課長補佐兼用地係長）草壁利昭
▼都市整備部用地課長補佐兼用地係長（都市整備部用地課主幹）西村雅行
▼兼建設係長を解く（出石総合支所地域整備課長補佐兼建設係長）福岡有三
▼但東総合支所市民生活課長補佐兼市民係長（健康福祉部介護保険課長補佐）吉谷則子

【係長級】
▼出石総合支所地域整備課建設係長（但東総合支所市民生活課市民係長）柏木敏高
▼教育委員会文化振興課市民会館係長（同主査）上坂久美子
▼教育委員会文化振興課市民会館主査（同係長）金尾邦彦

8月の保健行事

献　血

地域	対象区および対象事業所	日	曜日	受付時間	会　場
豊岡	今森、駄坂、大篠岡、河谷、江本、木内、中谷、百合地	10	月	9:30～11:30 13:00～15:00	新田地区公民館
豊岡	市役所	19	水	9:30～11:30 13:00～15:00	市　役　所
豊岡	奥岩井、口岩井、宮井、庄、吉井、野垣、福成寺、大谷、内町、辻、船谷、目坂	24	月	9:00～11:00	奈佐地区公民館
豊岡	立野、寺、本、中、宵田、豊田、ＪＡたじま	24	月	13:30～15:30	豊岡市保健センター
日高	殿、羽尻、田ノ口、広井、猪子垣、芝、野、荒川、庄境、篠垣、三方小学校、ファクト	26	水	9:30～11:30	三方地区基幹集落センター
日高	伊府、佐田、知見、森山、観音寺、栗山、JAたじま日高西支店、三方保育園、中嶋産業、日産ポンプ、日神工業、ジェイ・アクロス、グループホーム 日高愛の園	26	水	13:00～15:00	三方地区基幹集落センター

相　談

健康相談

地域	日	曜日	受付時間	会　場	対　象
豊岡	5	水	9:00～10:30	豊岡市保健センター	どなたでも
豊岡	20	木	13:30～15:00	長寿園(幸町10-6)	高　齢　者
城崎	11	火	10:00～11:30	城崎総合支所	どなたでも
竹野	5	水	9:30～11:00	竹野健康福祉センター	どなたでも
日高	4	火	13:00～14:00	日高健康福祉センター	どなたでも
出石	11	火	10:00～11:30	出石健康福祉センター	どなたでも
但東	17	月	10:00～11:30	但東健康福祉センター	どなたでも

もしもし電話健康相談

曜　日	受付時間	電　話
月～金	9:00～17:00	☎22-7700

小児救急医療電話相談

曜　日	受付時間	電　話
平日・土曜日	18:00～24:00	・プッシュ回線　☎#8000（シャープハッセン） ・ダイヤル回線、携帯・ＩＰ電話 ☎０７８－７３１－８８９９（ははきゅうきゅう）
日曜日・祝日	9:00～24:00	

休日急病診療所　（豊岡健康福祉センター内・城南町23－6）☎23－9219（にいさんきゅうにいく）

診　療　日	受付時間	診　療　科　目
2日(日)・9日(日)・15日(土) 16日(日)・23日(日)・30日(日)	9:00～11:30 13:00～16:30	内科・小児科

シニアのソフトエアロビクス教室 ☎21－9055

開　催　日	時　間	会　場
3日(月)・24日(月)・31日(月)	10:00～11:00	日高農村環境改善センター

◇**対　象**　40歳以上の市民(治療中の方は主治医の許可を得て参加ください)
◇**持ち物**　タオル、上履き(運動靴)、飲み物　◇**服　装**　運動のできる服装
◇**参加費**　1回200円　◇**申込み**　不要です。当日会場にお越しください。

豊岡市　健康増進課
☎24-1127
城崎総合支所 健康福祉課
☎21-9067
竹野総合支所 健康福祉課
☎21-9075
日高総合支所 健康福祉課
☎21-9055
出石総合支所 健康福祉課
☎21-9027
但東総合支所 健康福祉課
☎21-9034

※会場が記載されていない保健行事は、下記の各地域のセンターで開催します。

地　域		豊　岡	城　崎	竹　野	日　高	出　石	但　東
育児教室	すくすく教室（1歳児） にこにこ教室（2歳児）	豊岡市保健センター（城南町23－6）	城崎健康福祉センター（城崎町湯島625－9）	竹野健康福祉センター（竹野町須谷1478）	日高健康福祉センター（日高町祢布891－2）	出石健康福祉センター（出石町福住1302）	
乳幼児健康診査	4か月児健康診査 7か月児健康診査 1歳6か月児健康診査 3歳児健康診査	豊岡市保健センター					

母と子の健康

4か月児健康診査

※対象となる生年月日を確認ください。

地域	日	曜日	受付時間	対　象
豊岡 城崎 竹野	7	金	13:00～14:00	平成21年３月16～31日生
	21			平成21年４月１～15日生
日高	5	水	13:00～13:30	平成21年３月11日～４月10日生
出石 但東	18	火	13:15～13:30	平成21年３月16日～４月15日生

◇**持ち物**　母子手帳･バスタオル･健康診査アンケート
◇**内　容**　身体計測・内科・育児相談・離乳食相談など

7か月児健康診査

※対象となる生年月日を確認ください。

地域	日	曜日	受付時間	対　象
豊岡 城崎 竹野	17	月	13:00～14:00	平成20年12月21日～平成21年１月10日生
日高	5	水	13:15～13:45	平成20年12月１日～平成21年１月４日生
出石 但東	18	火	13:15～13:30	平成20年12月16日～平成21年１月15日生

◇**持ち物**　母子手帳･バスタオル･健康診査アンケート
◇**内　容**　身体計測･内科･育児相談･離乳食相談･歯科相談･ブックスタート（絵本の読み聞かせ）など

1歳6か月児健康診査

※対象となる生年月日を確認ください。

地域	日	曜日	受付時間	対　象
豊岡 城崎 竹野	4	火	13:00～14:00	平成19年12月26日～平成20年１月20日生
	18			平成20年１月21日～２月10日生
日高	26	水	12:45～13:15	平成20年１月生
出石 但東	5	水	13:15～13:30	平成20年1～2月生

◇**持ち物**　母子手帳・歯ブラシ・コップ・タオル・健康診査アンケート
◇**内　容**　身体計測･内科･歯科･育児相談･歯科相談･フッ素塗布(希望者500円)など

3歳児健康診査

※個別に通知します。

地域	日	曜日	受付時間	対　象
豊岡 城崎 竹野	11	火	13:00～13:40	平成18年５月１～20日生
日高	19	水	13:15～14:00	平成18年５～６月生

◇**持ち物**　母子手帳・視聴覚アンケート・尿・健康診査アンケート
◇**内　容**　身体計測･内科･歯科･尿検査･育児相談･歯科相談など

すくすく教室（1歳児育児教室）

※地域ごとに実施日が異なります。十分確認ください。

地域	日	曜日	受付時間	対　象
竹野	19	水	13:30～13:45	平成20年６～８月生

◇**持ち物**　母子手帳・バスタオル・相談票
◇**内　容**　身体計測･親子遊び･育児相談･歯科相談など

にこにこ教室（2歳児育児教室）

※地域ごとに実施日が異なります。十分確認ください。

地域	日	曜日	受付時間	対　象
豊岡	26	水	13:00～13:15	平成19年５月16日～６月15日生
			13:30～13:45	平成19年６月16日～7月10日生
竹野	19	水	13:00～13:15	平成19年４～６月生
日高	26	水	12:45～13:15	平成19年６月生
出石 但東	12	水	13:15～13:30	平成19年５～６月生

◇**持ち物**　母子手帳・タオル・歯ブラシ・相談票
◇**内　容**　身体計測・歯科診察・フッ素塗布（希望者500円）・育児相談など

マタニティマーク

※妊産婦さんに思いやりをもちましょうと提唱しているマークです。このマークをつけている妊産婦さんを見かけたら、皆さんからの思いやりのある気遣いをお願いします。

プレママ相談

地域	日	曜日	受付時間	対　象
豊岡	7	金	9:00～11:00	妊娠届を提出する方
	21			
日高	4	火	9:30～11:00	

◇**持ち物**　妊娠届出書・印鑑
◇**内　容**　母子手帳交付・保健師、栄養士、歯科衛生士の相談など
◇**会　場**　豊岡…豊岡市保健センター
日高…日高健康福祉センター

※その他の地域では、母子手帳を各総合支所（但東地域は但東健康福祉センター）で随時交付します。

母親交流 ～子育ての友達をつくりましょう～

地域	日	曜日	受付時間	対　象
但東	20	木	9:45～10:00	妊娠中の方・生後２か月ごろまでの乳児とその保護者

◇**持ち物**　母子手帳
◇**内　容**　友達づくり、保健師などの相談
◇**会　場**　但東子育てセンター

※健診は住所地域の総合支所および保健センターでの受診を原則とします。なお、別の会場で受診を希望の場合は、各住所地域の総合支所または保健センターまで事前に連絡ください。

8月の主な相談

AUGUST

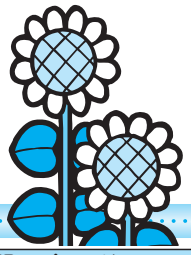

内容	日・曜日	時間	場所	問合せ	電話
人権相談	3日(月)	13:30～16:00	竹野南地区公民館	総務課行政係	☎23－1116
	5日(水)		出石ふれあいセンター		
	6日(木)		但東健康福祉センター		
	12日(水)		豊岡健康福祉センター		
行政相談	3日(月)	13:30～16:00	竹野南地区公民館	秘書広報課広報・交流係	☎23－1111
	6日(木)	13:30～16:00	但東健康福祉センター		
	8日(土)	10:00～11:30	豊岡健康福祉センター		
	10日(月)	13:30～15:30	日高農村環境改善センター		
	13日(木)	13:00～15:00	出石総合支所		
身体障害者相談	5日(水) 19日(水)	13:00～16:00	豊岡健康福祉センター	社会福祉課障害福祉係	☎24－7033
身体障害者(視覚障害者)相談	21日(金)	13:00～16:00			
身体障害者(聴覚障害者)相談	26日(水)	13:00～16:00			
知的障害者相談	11日(火)	9:00～11:00			
精神障害者保健福祉相談	6日(木)	9:00～11:00	城崎総合支所	城崎総合支所健康福祉課	☎21－9067
	20日(木)		豊岡健康福祉センター	社会福祉課障害福祉係	☎24－7033
	27日(木)		出石総合支所	出石総合支所健康福祉課	☎21－9027
心配ごと相談	毎週月～金(法律相談日は除く)	13:00～16:00	豊岡健康福祉センター	豊岡市社会福祉協議会 豊岡地区センター	☎24－7311
	5日(水) 25日(火)	10:00～15:00	日高健康福祉センター	日高地区センター	☎42－0100
	6日(木) 20日(木)	13:30～15:00	城崎健康福祉センター	城崎地区センター	☎32－4503
		13:30～16:00	出石健康福祉センター	出石地区センター	☎52－3024
		13:30～16:00	但東健康福祉センター	但東地区センター	☎54－0181
結婚相談	5日(水) 19日(水)	13:30～16:00	出石健康福祉センター	出石地区センター	☎52－3024
	5日(水) 25日(火)	13:00～16:00	日高健康福祉センター	日高地区センター	☎42－0100
	6日(木)	13:30～16:00	竹野南地区公民館	竹野地区センター	☎47－1423
			但東健康福祉センター	但東地区センター	☎54－0181
	7日(金) 21日(金)	13:00～16:00	豊岡健康福祉センター	豊岡地区センター	☎23－2573
	13日(木)	13:30～15:00	城崎健康福祉センター	城崎地区センター	☎32－4503
法律相談(予約受付7/29、8:30～)(先着8人・要電話予約)	4日(火)	13:00～16:00	豊岡健康福祉センター	豊岡市社会福祉協議会 豊岡地区センター	☎23－2573
家庭児童相談	毎週月～金	8:30～17:30	市役所家庭児童相談室	こども育成課こども家庭相談係	☎29－0053
子ども教育相談	1日(土)	9:00～12:00	豊岡市ふれあいセンター	豊岡市ふれあいセンター	☎24－8303
職業相談	毎週月～金	8:30～17:15	ハローワーク豊岡	ハローワーク豊岡	☎23－3101
	毎週(水)	8:30～19:00			
	22日(土)	10:00～17:00			
高年齢者職業相談	毎週月～金	8:30～17:30	市役所南庁舎別館	高年齢者職業相談室	☎23－4480
事業所対象金融相談	毎週月・火	9:00～16:30		金融相談窓口	
くらしの相談	毎週月～金	9:00～16:00	市役所生活環境課	くらしの相談室	☎21－9001
外国人生活相談 Advisory Service	毎週月～金	8:30～17:30	市役所秘書広報課	秘書広報課広報・交流係	☎23－1111
農家相談	5日(水)	13:30～16:00	市役所農業委員会	農業委員会事務局	☎21－9021
女性問題相談 (予約要)	21日(金)	13:00～16:00	兵庫県豊岡総合庁舎さわやか県民相談室	但馬県民局女性問題相談担当	☎23－1001
ひきこもり相談 (予約要)	7日(金)	13:30～16:00	兵庫県豊岡総合庁舎	豊岡健康福祉事務所地域保健課	☎26－3662
こころのケア相談 (予約要)	10日(月)	13:30～16:30	豊岡健康福祉事務所		

7月の納税

納税は便利な口座振替を利用ください

納期限　7月31日(金)

固定資産税　第2期／国民健康保険税　第1期

《問合せ》税務課収税係☎23－1118または各総合支所市民生活課

7月～9月「納税強化月間」

市では、この期間を「納税強化月間」と定め、納税推進の取組みを強化します。市税の滞納があり、納付も納税の相談もない場合には、納税の公平性を確保するため、滞納処分を行う場合があります。

市の鳥「コウノトリ」 市の両生類「オオサンショウウオ」 市の石「玄武岩」 市の木「やなぎ」 市の花「チューリップ」 市の魚介「カニ」

●発行／豊岡市 ●編集／政策調整部秘書広報課
市長室 ☎0796－23－1111 FAX24－2575
FAX24－1004
〒668－8666 兵庫県豊岡市中央町2番4号
URL http://www.city.toyooka.lg.jp
（総合支所）・城崎☎32－0001・竹野☎47－1111・日高☎42－1111・出石☎52－3111・但東☎54－1000

PRINTED WITH SOY INK Trademark of American Soybean Association
「広報とよおか」は、資源保護のため環境に優しいソイ(大豆油)インキで印刷しています。