

とよおか

2009
(平成21年)

5月25日発行

第99号



今月号の主な内容

- 総合健康ゾーン整備 2
- 植村直己冒険賞特別賞 4
- 出石永楽館大歌舞伎 5
- 市政ニュース 14
- まちの話題 16
- 暮らしの情報 22
- 文化施設巡り 32

写真：但馬三江駅の愛称「コウノトリの郷」駅命名記念イベント（詳細は裏表紙掲載）

平成22年4月オープン(予定) 総合健康ゾーンの建設工事に 着手しました



▲総合健康ゾーンイメージ図

市では、公立豊岡病院の跡地(立野町)を有効活用するとともに、市民が健康でいきいきと暮らせるように、市民に愛され、親しみを持って訪れ、活用できる「総合健康ゾーン」の整備を進めています。このほど総合健康ゾーンの建設工事に着手しました。

なお、健康増進施設と屋外施設は、平成22年3月完成、同年4月オープンを予定しています。
《問合せ》健康増進課総合健康ゾーン推進室 ☎24-7034

経緯

本事業は、豊岡病院の移転に伴い平成18年に策定した「豊岡病院跡地利用基本計画」に基づき、健康増進拠点機能と保健・福祉・医療機能を連携させた総合健康ゾーンとして整備します。

健康増進施設は、長期にわたり効率的、効果的な事業運営を実現するため、民間事業者の優れたノウハウを活用し、設計・工事監理、建設、維持管理運営を一括して委託する公設民営(DBO)方式を採用しました。

平成19年度に、事業者の募集を行い、「合人社計画研究所グループ」を選定しました。平成20年度は、設計を行い、平成21年度から建設工事に着手しています。

整備内容

総合健康ゾーンには、新設する健康増進施設と旧公立豊岡病院第6病棟を改修する健康福祉施設、屋外には、健康づくり広場、庭園・散策路などを整備します。

なお、今年度予算額は

22億9,200万円です。
施設概要、運営イメージ、
事業スケジュールは、次のと
おりです。

施設概要
健康増進施設

鉄筋コンクリート造一部鉄

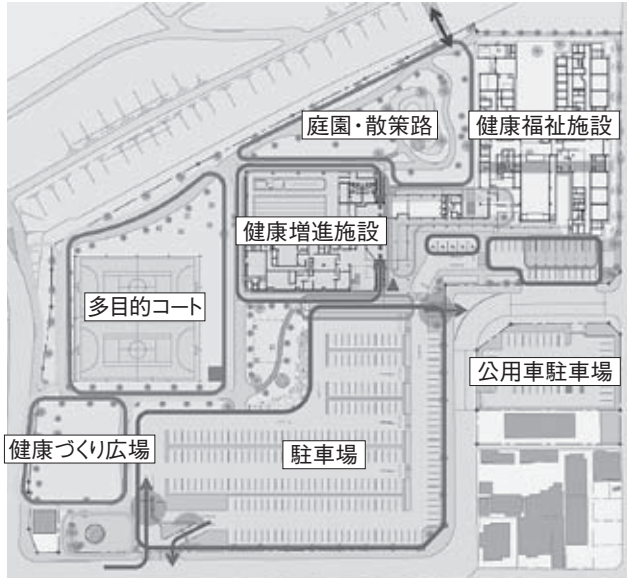

▲総合健康ゾーン配置図



▲館内イメージ図



▲エントランスイメージ図

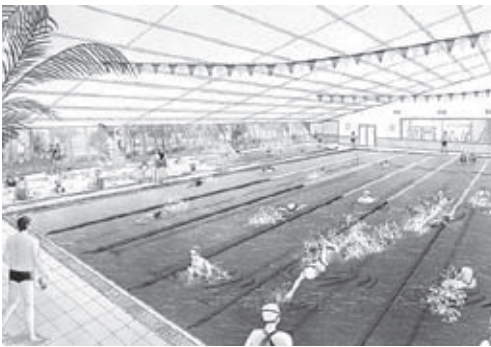

▲プールイメージ図

骨造2階建（3,426平方メートル）
温水プール（25メートル×6コース、多目的プール）、トレーニングジム、フィットネススタジオ、健康チェックルーム、調理実習室、浴室（サウナ、水風呂、水流風呂を含む）、喫茶・軽食コーナー、クライミングウォール、キッズコーナー

○健康福祉施設

健康福祉部事務所を移転し、平成22年5月から業務を開始する予定です。

鉄筋コンクリート造2階建（3,652平方メートル）
健康・介護相談室、多目的室、プレイルーム、研修室、

健康診査室・診察室、栄養相談室、休日急病診療所

○屋外施設

健康づくり広場（フットサル、テニスなどが可能な多目的コートを兼用）、庭園・散策路、駐車場（327台（公用車専用56台を含む））・駐輪場（80台）、屋根庇部分でのウォーキング・ランニングコース、屋外トイレほか

運営イメージ

○プール・ジム・スタジオなどの運営業務

スポーツ施設の運営実績が豊富な株式会社コナミススポーツ&ライフが、次のことに配慮し、運営業務を担当します。
・プール・スタジオを活用した幅広い運動・健康プログラムの提供
・エアロバイクなどトレーニングマシンをオンライン化し、個人別の運動プログラムに対応

○特定保健指導などに対応

平成20年度から医療保険者（豊岡市国民健康保険）に義務化されている特定健診に基づき

づく保健指導や特定高齢者などに対する介護予防事業を一部委託します。

▽保健指導業務

・管理栄養士、健康運動指導士の配置
・市民の生活習慣の見直しによる健康づくりを支援

▽介護予防業務

・理学療法士の配置
・高齢者が安心して暮らせる環境と自立して健康な日々を送るための支援

・介護予防機能付きトレーニングマシンの導入

○健診業務

健康福祉施設において、すこやか市民ドック、母子健診、健康相談、健康教育などを実施します。

事業スケジュール（予定）

▽健康増進施設・屋外施設建設工事

4月～平成22年3月
▽健康福祉施設改修工事

7月～平成22年3月
▽健康増進施設維持管理・運営期間

平成22年4月1日～平成37年3月末

第13回(2008)「植村直己冒険賞」特別賞授賞式・記念講演会

1962年ヨット太平洋単独横断(世界初)が始まりだった
46年間海に情熱を賭けたチャレンジャー

受賞者 堀江謙一さんが来市

今年2月12日に発表した2008「植村直己冒険賞」特別賞受賞者の堀江謙一さん(70歳、芦屋市在住)の授賞式を開催します。

授賞式に引き続き、堀江さんにこれまでの海を舞台にした冒険についての思い出などを講演いただきます。皆さん、ぜひ、誘い合わせてお越しください。

《問合せ》植村直己冒険館 ☎44-1515

◇日時 6月6日(土)午後1時30分開会
(開場:午後0時30分)

◇場所 日高文化体育館

◇内容 ・オープニング(府中小学校児童)
・植村直己冒険賞特別賞の授与
・堀江謙一さん記念講演会
演題「未知への航海」

◇入場料 無料

【石毛直道さん(選考委員)が来市】

今回の授賞式には、選考委員を代表して、石毛直道さん(国立民族学博物館名誉教授)にお越しいただき、堀江謙一さんが選考された経過などをお話しいただきます。石毛さんには、本賞設立当初から選考をお願いしています。



【府中小学校の取組み】

授賞式のオープニングは、植村直己さんの出身校である府中小学校の児童の皆さんに飾っていただきます。同校では、年間を通じて植村直己さんを学習テーマに取り入れ、その一環として今回は3年生の皆さんに授賞式のステージに登場いただきます。



堀江謙一さんってどんな人?

1938年、大阪市生まれ。海洋冒険家。1962年に世界で初めてヨットで太平洋単独横断に成功。一貫して海をチャレンジの舞台として、太陽電池によるソーラボート、足漕ぎボートや波の力を利用して進むウエーブパワーボートなど、さまざまな方法を用いながら46年間、海の冒険に挑戦し続けている。

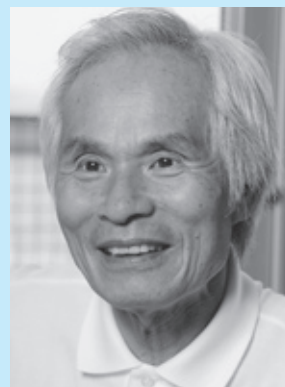

《主な冒険等経歴》

- ◇1962年 世界初、ヨットで単独太平洋横断(西宮～サンフランシスコ)
- ◇1973年～74年 小型ヨットで西回り単独無寄港世界一周(淡路島～大阪・忠岡)
- ◇1978年～82年 世界初、ヨットで縦回り世界一周(和歌山・由良～ハワイ・ホノルル)
- ◇1985年 世界初、ソーラーボートで単独太平洋横断(ハワイ・ホノルル～父島・二見)
- ◇1989年 世界最小(2.8m)の外洋ヨットで太平洋単独横断(サンフランシスコ～西宮)
- ◇1992年～93年 世界初、足漕ぎ(人力)ボートで太平洋単独横断(ハワイ・ホノルル～沖縄)
- ◇2004年～05年 ヨットでホーン岬東周り単独無寄港世界一周(西宮～西宮)
- ◇2008年 世界初、波の力を利用して進むウエーブパワーボートで太平洋単独横断(ハワイ・ホノルル～紀伊水道・和歌山・日ノ御碕)



出石永楽館の 「大歌舞伎」公演が再び!!

5月31日(日)
チケット
発売開始!

市では、昨年復原した出石永楽館で、復原1周年を記念して、こけら落とし公演で大好評であった歌舞伎を興行します。

この公演の入場券を販売しますので、皆さん、ぜひ、ご覧ください。



片岡愛之助



昨年の柿落大歌舞伎



- ◇公演日 8月4日(火)初日～11日(火)千穂楽せんしゅうらく
 ※休演日〔7日(金)・8日(土)〕
 第1部 午前11時30分開演
 第2部 午後4時開演
 計10回公演

日	4	5	6	9	10	11
曜日	火	水	木	日	月	火
公演	1部	—	②	④	⑥	⑧
	2部	①	③	⑤	⑦	⑨

- ◇演目 ①菅原伝授手習鑑すがわらでんじゆてならいかみ 車引くるまびき
 ②藤娘ふじむすめ
 ③(選考中)
 (第1部、第2部とも)
 ◇出演 片岡愛之助、中村壱太郎なかむらいちたろう、坂東薪車ばんとうしんしゃほか
 ◇観覧料 A席券10,000円、B席券8,000円
 (第1部、第2部とも)
 全席指定席(先着順)
 ◇販売窓口 出石永楽館、市民会館、チケットホン松竹、チケットWeb松竹
 ※チケットはこのほか、各旅行会社のツアー商品として販売されます。

—直接窓口で購入の場合—

- 出石永楽館および市民会館の窓口販売
- ◇販売開始日 5月31日(日)
- ◇販売時間 午前9時～午後5時
※電話での予約はできません。
- 大阪松竹座および京都南座の窓口販売
- ◇販売期間 6月1日(月)～7月20日(月)
- ◇販売時間 午前10時～午後6時

—電話などで購入の場合—

- チケットホン松竹
- ☎0570-000-489(ナビダイヤル) または
☎06-6214-2200
- ◇販売期間 6月1日(月)～7月12日(日)
- ◇販売時間 午前10時～午後6時
※チケット引き取りは予約後8日間です。
※宅配によるチケット引換には別途料金が必要です。
- チケットWeb松竹
(パソコン)
<http://www1.ticket-web-shochiku.com/p/>
(携帯電話)
<http://www.ticket-web-shochiku.com/>
- ◇販売期間 6月1日(月)～7月20日(月)
- ◇販売時間 24時間

《問合せ》 出石永楽館 ☎52-5300 または 文化振興課 ☎23-1160

平成21年度



「すこやか市民ドック」の追加申込みのお知らせ

40～74歳の豊岡市国民健康保険加入者は必ず申込みをして基本健診を受けましょう！

申込期限 6月12日(金)必着

これまでの市民総合健診が、平成20年度から「すこやか市民ドック」に変わり、事前申込みが必要になりました。

3月に申込みの募集を締め切りましたが、このたび、追加申込みを受け付けることにしました。まだ申込みをしていない方は、この機会に申し込みください。

《問合せ》健康増進課(保健センター) ☎24-1127 または各総合支所健康福祉課

申込方法

申込用紙は、2月下旬に40～74歳で豊岡市国民健康保険加入の方、過去3年間に市民総合健診・女性のがん検診などを受診した方に送っています。用紙が手元にある方は、希望の健診項目に○を付け、返信用封筒に80円切手を貼り、期日までに郵送ください。



▽申込期限 6月12日(金)必着

▽申込書送付先 豊岡市保健センター(〒668-0004 豊岡市城南町23-6)

時期・場所

健診の時期は、9～12月です。スムーズに受診いただくため、申し込まれた方に、健診日時・場所を指定して、後日通知します。

今回の健診会場は、五荘地区公民館(上陰)・日高健康福祉センター・出石健康福祉センターの3会場です。

※申込用紙が手元にない方で受診を希望の方は、健康増進課に問い合わせください(お越しの際は、必ず健康保険被保険者証を持参ください)。
※歯周病検診の追加申込みはありません。
※医療機関での人間ドック受診助成を申込みした方および国保特定健診個別健診の申込みをした方は、申し込みできません(ただし、がん検診は、すこやか市民ドックで受診できます)。

なお、申込人数により、希望の会場と異なる場合がありますが、理解と協力をお願いします。



女性のがん検診

(乳がん検診・子宮頸部がん検診)

女性のがん検診(乳がん検診・子宮頸部がん検診)は、申込人数多数のため、日高医療センターでの受診となります。

受診料金

受診料金は、左表のとおり

受診料金 (年齢はすべて平成22年3月末現在の年齢です)

受診項目	対象者	料金	
基本健診	20～39歳の市民	1,000円	
	40～74歳の豊岡市国民健康保険加入者・生活保護受給者	1,300円	
	75歳以上の市民	無料	
がん検診	肺がん	40歳以上	400円
	喀痰検査	50歳以上(ハイリスク者に限る)	900円
	胃がん	40歳以上	1,100円
	大腸がん	40歳以上	400円
	前立腺がん	50歳以上の男性	500円
	乳がん(マンモグラフィ)	40歳以上(年度内偶数年齢)の女性	1,500円
	子宮頸部がん	20歳以上の女性	1,400円
肝炎ウイルス検診	40歳以上で今まで受診したことがない方	800円	
腹部超音波検査	40歳以上	1,500円	

ですが、次に該当する方は免除されます。

▽受診料金の免除

70歳以上の方は、腹部超音波検査を除き無料
・市民税非課税世帯・生活保護受給者は、申請により無料

※健診内容の詳細は、2月10日発行の市広報と一緒に配布したチラシをご覧ください。

年に一度は「がん検診」を受けましょう！

「がん」と聞くと、皆さんはどんなイメージを持ちますか。平成19年度の日本人の死者数は、約110万人。このうち、がんによる死亡は約34万人です。実に日本人の約3人に1人が、がんで亡くなっている計算になります。

しかし、がんは予防や治療ができる病気です。がん検診で早期に発見し、適切に治療することによって、治る可能性が高くなります。年に一度は、がん検診を受けましょう。

《問合せ》健康増進課(保健センター) ☎24-1127または総合支所健康福祉課

早期発見の「がん検診」カギを握る

自覚症状がなくても、がんが体内に潜伏していることはよくあります。

がん検診の目的は、がんを早期に発見し、早期の治療でがんによる死亡を減少させることです。

1年前にがん検診を受診した方は、受診しなかった方に比べ、胃がん約50%、大腸がんは約70%に死亡率が低下していたという研究報告もあり

ます。豊岡市では、全国平均と比べて、特に大腸がんと子宮頸部がんが発見される率が高い傾向にあります。

年に一度は「がん検診」を受けて、早期発見に努めましょう。

また、がん検診を受診した結果、必要精密検査と判定された場合には、早期に医療機関を受診し、医師に相談しましょう。



平成20年度豊岡市がん検診の受診状況 (平成21年3月末現在)

受診項目	対象者	検査方法	受診人数	がん発見数
肺がん	40歳以上	胸部エックス線撮影	7,919人	4人
胃がん	40歳以上	胃エックス線撮影	5,293人	7人(※1)
大腸がん	40歳以上	便潜血検査(2日法)	6,435人	13人
前立腺がん	50歳以上の男性	血液検査(PSA検査)	2,225人	8人
乳がん	40歳以上の女性 (2年に1回)	視触診・マンモグラフィ検査	1,916人	4人
子宮頸部がん	20歳以上の女性	視診・細胞診	3,018人	4人(※2)

※1…胃がんのほか、食道がんを含みます。
 ※2…子宮頸部がんのほか、膣がんを含みます。

がんにならないための8か条

1. 禁煙する……タバコを吸わない。ほかの人のタバコの煙を可能な限り避ける
2. 適度な飲酒……ビールなら1日に中ビン(500ml)1本程度にする(飲まない人・飲めない人は無理には飲まない)
3. 食塩は控えめに……食塩は1日10g未満を目標に
4. 野菜・果物を食べる……野菜は毎食、果物は毎日食べる
5. 熱い飲食物は避ける……熱いものは冷ましてから食べる
6. 運動を定期的に……適度に体を動かす習慣をつける
7. 体重管理をしっかりと……日ごろから体重を測る
8. 肝炎ウイルスに注意する



(厚生労働科学第3次対がん10か年総合戦略研究事業「生活習慣改善によるがん予防法の開発と評価」研究班作成資料)

また平成20年度から、新たに腹部超音波検査(エコー検査)を取り入れました。この検査では、4,835人の方が受診し、肝腫瘍・腎腫瘍・脾腫瘍などが7人発見されました。





コウノトリ但馬空港利用促進大作戦



展開中!!

～但馬⇄伊丹(大阪)便搭乗率70%を目指して～



市では、東京直行便の実現に向け昨年度から「ターゲット70」と題したコウノトリ但馬空港の利用率(搭乗率)を70%にする取組みを展開しています。昨年度の平均利用率は65.2%で、目標に対しマイナス4.8%(2,200人程度)となりましたが、開港以来、過去最高利用率の60.4%(平成16年度)を上回る好実績となりました。

また、年間利用者数(29,161人)、東京乗継者数(8,520人)いずれも開港以来過去最高の数字を記録しました。

5月18日に開港15周年を迎えたコウノトリ但馬空港。開港以来の地域の悲願である東京直行便を実現するため、今年度も引き続き「ターゲット70」を展開します。早くて便利な飛行機を、ぜひ利用ください。

《問合せ》都市整備課交通政策係 ☎23-1712



◆ 6月30日までの運行ダイヤ ◆

羽田(東京)	✈	伊丹(大阪)		✈	但馬	
出発	便名	到着	乗継	出発	便名	到着
7:30	JAL 103	8:40		9:05	JAC 2321	9:45
15:30	JAL 125	16:35	16:55	JAC 2323	17:35	

但馬	✈	伊丹(大阪)		✈	羽田(東京)	
出発	便名	到着	乗継	出発	便名	到着
10:10	JAC 2322	10:45		11:30	JAL 114	12:40
18:00	JAC 2324	18:35	19:30	JAL 134	20:40	

※発着時間は、天候その他やむを得ない理由により変更される場合がありますので、搭乗前に確認ください。

◆ 6月搭乗分の主な運賃等 ◆

区分※1	運賃額	市民負担額(助成後)	運賃額	運賃額計
大人普通運賃	12,400円	5,400円	22,500円	27,900円
小児普通運賃※2	6,200円	2,700円	11,250円	13,950円
特便割引1	7,900円	4,000円	12,000円～15,000円	16,000円～19,000円
先得割引	6,900円	3,900円	10,000円～13,000円	13,900円～16,900円

※1 券により設定条件が異なりますので、必ず確認ください。

※2 小児普通運賃は、3歳以上12歳未満に適用されます。

※3 伊丹-羽田便は、6月1日から30日までの運賃です。利用日により運賃が異なりますので詳細はJALホームページなどで確認ください。

◆ 事前助成 ◆ 【下記の取扱店で申請書を記入→助成後の額で購入】

助成取扱店	電話番号	助成取扱店	電話番号
(株)さとうトラベルサービス豊岡店	22-0007	(株)スカイウェイ	29-0203
きほくツアーズ(株)JTB旅サロン豊岡	23-0001	JAたじま旅行センター	24-8200
(有)i.スマイル	26-6140	(株)ツーリストサンフラワー	22-4281
いずしトラベルサービス	52-4960	※但馬空港での事前助成はできません。	

◆ 事後助成 ◆ 【搭乗後に申請→助成金を振込】

申請場所	申請方法
本 庁 都市整備課	窓口で申請書に必要事項を記入ください。搭乗券と口座振込先が必要です。 (搭乗後1カ月以内に申請ください)
総合支所 総務課	



但馬空港から行く
東京2日間・3日間
好評発売中!!
27,800円～51,800円

表示価格からさらに1人7,000円の助成を受けることができます。
詳細は、上記の代理店に問い合わせください。



東井義雄賞

第7回いのちのちのことばを募集します
 テーマ『いのち』に目覚めさせられたあの一言』



いのちの教育を探究し続けた偉大な教育者、東井義雄さん（但東町佐々木出身）は、人々の心の支えとなつた多くの言葉を残しました。

市では、その東井さんの遺徳をしのび、功績を顕彰するため、この賞を設けています。皆さんに生きる勇気と希望を与えた「ことば」を募集します。

▽募集作品 テーマは『いのち』に目覚めさせられたあの一言』です。

生きている、生かされている、助けてくれた、生きる勇気を与えてくれた、そんな言葉を募集します。どんなからいたいただいた言葉でも結構です。

▽規格 60字以内の「ことば」と、そのときの状況を400字以内で記述

▽応募資格 どなたでも

※1人何点でも可

※過去に入賞された作品については選考除外とします。

▽募集期限 10月1日(木)

▽応募方法 住所、氏名、年齢、性別、電話番号、メールアドレス（任意）、学校名（任意）を記入の上、郵便ファックス、メールで、直接、または学校、団体、公民館などでまとめて応募ください。

※募集要項は、文化振興課および教育委員会各分室、各地区公民館などにあります。

▽賞 100編を選考し、賞状ならびに次の副賞を授与

- ・東井義雄賞（5編）…賞金3万円と記念品
- ・秀作（10編）…賞金1万円
- ・特別賞（10編）…記念品
- ・佳作（75編）…記念品

※応募結果は、入賞者のみに直接、通知します。

▽その他

・平成22年2月ごろに、入賞作品発表会（表彰と講演会等）を行い、入賞作品100編を掲載した冊子を作成

する予定です。

・応募作品は、一切の権利は市教育委員会が有し、返却しません。

・入選者の氏名、市区町村名、学校名などが掲載される場合があります。

《申込み・問合せ》教育委員会但東分室内「東井義雄賞いのちのことば募集係」

☎21-9036
 FAX54-1025
 メールアドレス
 toui-kinenkan@city-toyooka.lg.jp

city-toyooka.lg.jp

「いのちのことば」の冊子を販売しています！

第1～6回の入選作品100編を掲載した冊子をそれぞれ1冊600円で販売しています。

皆さん、ぜひ、購入ください。

《問合せ》教育委員会但東分室 ☎21-9036

結婚の

お祝いメッセージを

贈ります



市では、6月1日から、窓口婚姻届を提出された2人に対し、新たな門出をお祝いし、新生活を応援するために、市長からのお祝いメッセージとオリジナルポストカードを贈ります。

ポストカードは、2人に幸

せを運んでくれますようにとの願いを込めて、コウノトリの写真を使っています。

親しい方への結婚の報告などに、ぜひ、利用ください。

▽対象 市民課および各総合支所市民生活課の窓口にて、直接、婚姻届を提出した方（閉庁時は、宿直室に届出した方）

▽お祝い内容

- ・市長のお祝いメッセージ
- ・コウノトリのポストカード（1セット…10種10枚）

▽実施開始日 6月1日(月)

※平成21年4月1日以降に届出した方で希望の方は、渡しますので窓口に出してください。

《問合せ》市民課市民係

☎21-9015または各総合支所市民生活課



▲コウノトリのポストカード

住宅用火災警報器を 取り付けましょう

平成23年5月31日まで

毎年、全国で、住宅火災により1,000人を超える方が亡くなっています。死亡原因の7割が逃げ遅れによるものです。

火災をいち早く発見し、痛ましい事故を防ぐことを目的として、平成18年6月1日からすべての住宅に「住宅用火災警報器」を設置することが義務付けられました。

平成18年6月1日以前に建てられた住宅は、平成23年5月31日までに取付けなければなりません。

消防本部・消防団では、住宅用火災警報器の設置について、今年春の火災予防運動期間を中心に市内77区、2,583戸の立入調査を実施しました。調査の結果は下欄の表のとおりです。猶予期間である平成23年5月31日までに、市内全区の立入調査を順次実

施する中で、より多くの住宅に設置されるよう推進していきます。

調査結果

実施期間	実施区数	調査戸数	設置戸数	平成21年3月時 実施区の 設置率
平成21年 3月1日 ～ 29日	77区 （市内 全区数 358区）	2,583	788	30.5% （平成20年 6月現在全国の 推計設置率 35.6%）

設置場所

- 設置が義務付けられている場所（左図の○印）
寝室：就寝中の火災を知るため。
階段：火災の煙が集まりやすいため。
- 設置することが望ましい場所（左図の▽印）
台所、寝室以外の居室：火

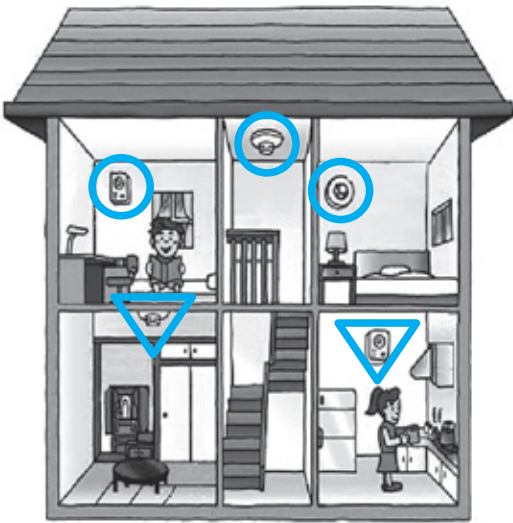

災が発生しやすい場所に取
り付けると、さらに効果的
です。

住宅用火災警報器の 設置効果

日本に先駆けてアメリカでは、1970年ごろに火災警報器の義務化を行い、現在では95%以上の設置率となっています。1992年に設置率90%を超えてから、6,000人を超えていた住宅火災の犠牲者が3,000人未満で推移しています。イギリスでも同様のデータが報告されています。

日本でも、平成18年6月1日以降、住宅用火災警報器を

設置していたことにより、「火災に至らなかった」「ぼやで済んだ」など、400件を超える効果的な事例が報告されています。

最近でも、住宅火災により尊い命を奪われるという痛ましい出来事が全国各地で多発しています。住宅用火災警報器が設置されていたなら、救われた命も少なくありません。大切な命と暮らしを守るためにも、早期に住宅用火災警報器の設置をお願いします。

《問合せ》消防本部予防課
防係・指導係

☎24-8036 ☎24-8045
（平日の午前8時30分～午後5時30分）

悪質な訪問販売に注意!

不適正な価格、無理強い販売などを行う業者に注意ください（火災警報器はクーリングオフの対象です）。

消防署員が訪問販売などを行ったり、業者に販売を委託することはありません。

《相談窓口》

但馬生活科学センター
（県立但馬文教府内）
☎23-0999

国民年金からののお知らせ

平成21年度の
老齢基礎年金額

平成21年度の老齢基礎年金額は、792、100円（月額66,008円）です。



この年金額は、20歳から60歳までの40年間すべての期間が、第1号被保険者として保険料を納付した期間である方、または第2号被保険者および第3号被保険者期間である方が、65歳から受ける場合の金額です。

**保険料の納め忘れは
ありませんか**



国民年金保険料は、納付期限から2年間を経過すると、納付することができなくなりま

◆減額ってどのくらい？

・保険料納め忘れ期間が6ヵ月：生涯、年額約1万円減額
・保険料納め忘れ期間が1年（年度によつて金額が異なります）

◆受け取れない場合は？

次の①～③を合算した期間が25年未満の場合、老齢基礎年金が受け取れません。



- ① 保険料納付済期間（第1号被保険者として保険料を納付した期間と、会社員、公務員などの第2号被保険者や、その扶養となる配偶者の第3号被保険者であった期間）
- ② 保険料免除期間（法定免除申請免除、納付猶予、学生特例の期間）

※一部免除の場合は、減額の保険料を納めないと未納期間となります。

③合算対象期間（20歳から60歳までの間に、任意加入できた方が任意で加入しなかった期間）

未納期間などの確認は、豊岡社会保険事務所に問い合わせください。

◆納め忘れなどがある方へ

老齢基礎年金の受給資格期間が足りない方は、60歳以上70歳未満の間、また、年金額を満額に近づけたい方は、60歳以上65歳未満の間、任意加入の手続きをして、国民年金保険料を支払うと、国民年金加入期間や年金額を増やすことができます。



保険料の納付は 口座振替が便利です

保険料の納付は、納め忘れのないように口座振替をお勧めします。

申込方法は、金融機関、郵便局、市役所（各総合支所）、

豊岡社会保険事務所に備え付けの「国民年金保険料口座振替納付申出書」で、年金手帳、預貯金通帳、印鑑を持参の上、手続きください。



◆現在口座振込みの方へ

毎月納付（翌月末振替）から毎月納付（当月末振替）に変更すると、月額50円（年間600円）お得となります。一度通帳を確認ください。

ねんきん定期便 4月から送付開始

4月からすべての国民年金・厚生年金保険の被保険者を対象に「ねんきん定期便」が、被保険者の誕生日に送付されています。



◆ねんきん定期便 専用ダイヤル

☎0570-058-555
IP電話・PHS
☎03-6700-1144
※本人確認のため、基礎年金番号が必要です。

豊岡社会保険事務所 からのお知らせ

年金相談窓口を時間延長

年金相談窓口を次のとおり時間延長します。

お越しの際には、年金手帳など基礎年金番号の分かるものを持参ください。

なお、代理者のときは、委任状と代理者の身分証明書を準備ください。

●6月13日（土）は

午前9時30分～午後4時

●6月1日・8日・15日・22日・29日の毎週月曜日は、

午前8時30分～午後7時

●電話での問合せ

・ねんきんダイヤル

☎0570-05-1165

・IP電話・PHS

☎03-6700-1165

●年金個人情報サービス

社会保険庁

ホームページアドレス
<http://www.sia.go.jp>

《問合せ》

・豊岡社会保険事務所

☎22-0945

・市民課市民係

☎21-9015または各総合支所市民生活課

皆さんの大切な土地を守る 地籍調査を 進めています



▲4月に、新たに豊岡市独自のパンフレットを作成しました

市では、地籍調査事業を平成18年度から開始し、平成20年度までに豊岡・日高地域の約3,200筆の立会調査を終えました。

地籍調査とは、一筆ごとの土地について、その所有者、地番、地目を調査し、境界（筆界）の位置と面積に関する測量を行い、その結果を地図および簿冊に作成することをいいます。調査は、準備から完了まで1カ所おむね3年かけて行います。

地籍調査の実施状況や、土地境界、権利関係について調査を実施するまでの留意点のほか、市民の皆さんからの質問などを「一問一答」方式でまとめてみました。

《問合せ》地籍調査課（日高総合支所内） ☎21-9064

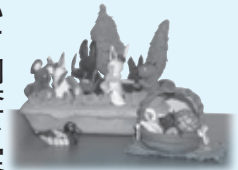

今年度から竹野・但東地域にも立会調査に入り、新たに城崎・石地域での調査準備に着手するなど市内全域で事業を進めます。

市内すべての土地を調査するにはまだまだ時間がかかりますが、土地にかかるデータを新たに記録していく大事な調査ですので、早めに次の準備をお願いします。

■自分の土地を確認しましょう

- ①土地の境界をご存じですか？
また、境界に杭がありますか？
- ②土地の売買や相続されたときに登記が済んでいますか？
- ③境界の見通しは良いですか？
特に山林は管理されていますか？

地籍調査は、土地所有者の皆さんと市が一体となって進めていく調査です。日ごろの土地の適切な管理をお願いします。

一問一答

●なぜ今調査を行うのですか？

法務局で保管されている土地登記簿や公図は、大半が明治時代に作成されたもので、面積や境界形状が実際と違う場合があります。また、高齢化により特に山の境界確認のできる人が少なくなりつつあります。

そこで、地籍調査を行い、皆さんの土地を正確に調査・測量します。その結果を記録保存することにより、境界争いの防止や、土地取引の円滑化、万一の災害復旧などに役立てようとするものです。

●実施方法・立会い日・参加者などは？

市が設定した調査日に、土地所有者と地元の協力者、委託業者（土地家屋調査士）と市が立会いの下、土地の境界に杭を打ち、測量を行って面積を確定します。

●実施した後は？

境界杭を数値データで市が管理しますので、災害などで境界杭がなくなっても復元が可能です。また、一般的には、土地売買や分筆登記の際の隣接地の立会いが不要となります。

●費用負担は？

個人負担はありません。



目指せ! 山陰海岸ジオパーク

シリーズ6

竹野海岸

市では、京都府・兵庫県・鳥取県の民間団体や行政機関と連携し、竹野海岸、日和山、玄武洞公園などの山陰海岸国立公園や神鍋高原などを中心としたエリアを「山陰海岸ジオパーク」として、世界ジオパークへの認定を目指しています。このジオパークについて、市のジオパーク普及啓発専門員(北但層群化石研究会代表)の三木武行が、シリーズで紹介します。

《問合せ》観光課 ☎21-9016

海岸めぐりコース

<竹野海岸地図>



竹野海岸には、県指定の天然記念物が3カ所にあります。1カ所目は、竹野町切浜にある、カニが親指の爪でものを挟んだような形の「はさかり岩」です。この辺り一帯は、大きな礫岩を含む凝灰角礫岩が広く分布しており、北但層群八鹿層に分類されています。切浜海岸の北に行くと、高さ約15メートルの「淀の洞門」があります。山陰型花崗岩の上に堆積した凝灰角礫岩が、断層や岩脈の貫入によって破



▲はさかり岩

砕され、日本海の荒波によって浸食されてきた多くの洞門の1つです。東隣の大浦海岸には、環状の竹野スノーケルセンター・ビジターセンターがあり、山陰海岸の調査保全と子どもたちの教育活動の場として利用されています。次に県の最北端にある「猫崎半島」に行ってみましょう。漁港の北から猫崎半島の海岸線には、波と石によって砂岩や泥岩が侵食された海食台が続きます。この海食台には、2カ所目の天然記念物の「波食甌穴群」があります。甌穴は、大きいもので、直径70センチメートル、深さ50センチメートル程度です。



▲甌穴群

ここでゾウやシカの足跡化石、タニシ、淡水魚の頭骨、植物の化石も見つかりました。発見されたゾウの歯の化石から、このゾウの化石は、日本でも数例目となる珍しいもので、「ステゴプロフォドン」という仲間ということが分かりました。日本列島がまだ中国大陸の一部であった約2千万年前の環境を想像してみるのも面白いでしょう。この海食台の北には、柱状節理が見られる照来層群の宇日流紋岩が、北但層群の砂岩層に斜めにかぶさり、見事な不整合(2つの地層群が斜めに接している)の壮大な景色が見られます。そして、3カ所目の天然記



▲ゾウの足跡化石

このように、竹野海岸では、日本列島が中国大陸の一部であったころの花崗岩や淡水湖にできたゾウやシカの足跡、その後の火山活動により、日本列島が隆起してきたころの流紋岩の壮大なシナリオが見られます。

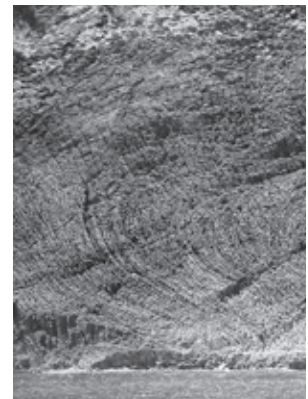

▲宇日流紋岩の流理

市政ニュース

副市長・収入役の任期満了に伴い 収入役を廃止し、副市長を二人制にします

平成17年5月に就任した奥田清喜副市長と塚本信行収入役が、5月15日で任期満了となりました。

2人には、新市誕生直後から、新市の基盤整備に大きく貢献いただきました。

今後、副市長は、収入役の廃止により2人体制にすることが、5月14日に開催された市議会臨時会において可決されました。

副市長を2人置く理由は、大きく2点あります。

①市政の重要事項に関する意思決定の質・スピード・負担の度合を維持する。

②広い市内のさまざまな行事に特別職が出席し、広く市民の皆さんの声を聞く。

新しい副市長には、5月16日付けで、中川茂さん(前豊岡市健康福祉部長)が就任しました。

なお、もう1人の副市長に

ついては、後日の選任となります。

また、収入役の事務は、地方自治法の一部改正により、一般職員が「会計管理者」となり、引き継ぐことが決まっています。したがって収入役の後任者はありません。



▲退任セレモニーで花束を贈られた奥田副市長(左)と塚本収入役



なかがわ しげお
▲中川 茂

【副市長】
(任期4年・敬称略)

市議会臨時会で選任または任命された委員 (敬称略)

【監査委員】 (任期4年)



さくはな なおひさ
▲作花尚久

【教育委員会委員】 (任期4年)



い が き み つ こ
▲井垣美津子

【選挙管理委員会委員】 (任期4年)



う き た か ず お
▲浮田一雄



そ え だ ま さ る
▲副田 勝



し ょ う み え い こ
▲正見英子



は た な か た か お
▲畠中隆夫

小坂地区公民館に県民交流広場が完成

5月9日、小坂地区公民館(出石町福居)に県民交流広場が完成し、竣工式典を行いました。これは、子どもや高齢者など多くの人たちの憩いふれあい、交流拠点施設として建設され

たものです。当日は、地元住民2人が書道吟「富士山」を演じて完成を祝いました。



▲多目的利用ができる広場

主な市政の動き

【4月】

16日・地元企業製品展示会開
会・セレモニー

19日・豊岡市長選挙告示・無投票で現職の中貝宗治市長が再選

29日・あいたい兵庫デスティネーション「名探偵コナンミステリーツアー」開始

1日・中貝市長、2期目の初登庁。登庁式

10日・北近畿タンゴ鉄道但馬三江駅の愛称「コウノトリの郷」駅、命名記念イベント

14日・平成21年第3回豊岡市議会(臨時会)

市長と楽しくおしゃべりしませんか？ 「中貝市長とふれあいトーク」

グループ
募集

中貝市長の2期目の市政が始まりました。そこで、市民の皆さんと市長が気軽に語り合える機会を設けます。名付けて「中貝市長とふれあいトーク」。

皆さんが取り組んでいる活動のこと、地域やまちづくりのこと、日々の暮らしのなかで市役所に寄せる思いなどについて、中貝市長が直接お聞きし、意見交換をします。

見知らぬ人が居ては話しにくい、仲間と一緒になら…そんな方は、ぜひ気軽に申し込みください。普段、市長と会う機会の少ない学生などの若い方、女性などの申込みもお待ちしています。



◆申込資格

市内在住、在勤、または在学者を半数以上含む5～10人程度のグループ
(政治活動や営利目的のものなどは除きます)

◆トークの方法

グループが希望されるテーマに沿って、約1時間、中貝市長と意見交換をします(単に市への要望をお伺いするものではありません)。

◆開催日時・場所

会場	月日	時間	募集数 (グループ)
城崎総合支所	6月24日(水)	15:15～17:25	2
但東総合支所	6月29日(月)	14:00～17:20	3
市役所市長室	7月2日(木)	8:50～12:10	3
出石総合支所		14:00～17:20	3
竹野総合支所	7月3日(金)	14:00～17:20	3
日高総合支所	7月13日(月)	14:00～17:20	3

◆申込期限

6月10日(水)

◆申込方法

次の事項を記入の上、郵送、ファックス、またはメールで申し込みください。

①希望会場(第1・第2希望)

※時間指定はできません。

②グループの名称・プロフィール・人数・代表者(連絡先)

③トークのテーマ

◆その他

- ・申込みグループ多数の場合は抽選します。
- ・一時保育を実施(無料)しますので、希望の方は、申込み時にお知らせください。

◆申込み・問合せ

秘書広報課広報・交流係 ☎23-1111 FAX24-1004
メールアドレスkouhou@city.toyooka.lg.jp

中貝市長の徒然日記 ⑱

友達がいいたから

植村直己冒険賞の第11回の受賞者、アルピニストの野口健さんから聞いた話です。

野口さんは子どもたちの環境教育にも力を入れておられ、野口健康環境学校を開いておられます。そのプログラムの中に富士登山があります。

あるとき、参加者の中にどうしても周りと打ち解けようとしていない女子中学生がいました。野口さんが話を聞くと、

「私は勉強が良くできる。だから周りがばかに見えて、話をする気になれない。友達なんか要らない。私はわが道を行きます」「へえ？」

いよいよ富士山に登る日がやって来ました。野口さんは追い立てながら子どもたちを登らせていきます。

私も経験がありますが、登るにつれ、だんだん体がきつくなってきました。頂上が遠ざかっていくような気すらします。子どもたちの中にも脱落する子が出てきました。ところが、やがて子どもたち

ちは互いに声をかけ始めました。「頑張れ！」もう少しだ！遅れる子に手を差し伸べる子も出てきました。そうして無事山頂に着きました。その中に、あの女子生徒の姿もありました。

下山後、その女子生徒が野口さんの所にやって来て、こう言いました。「先生、私が間違っていた。友達なんか要らないと言ったけど、友達がいいたから登ることができた。友達が励ましてくれたから私は登ることができた」。

市内の中学生との座談会の中で野口さんが話をされたこのエピソードに、私は強く心を打たれました。

私たちは誰しも、他の誰でもない自分自身の人生を生き、その結果も、他の誰でもない自分自身で引き受けるしかありません。しかし、それでも私たちは一人ではないのだと、改めて思うのです。



ま ち の 話 題

豊岡

ここのとり少年野球交流大会 一つのプレーが生み出す 交流の輪!!



▲練習の成果を発揮しようと、精一杯のプレーをする子どもたち

5月4日、第8回ここのとり少年野球交流大会が円山川運動公園（土淵）で開催され、市内外から小学生約600人が参加しました。この大会は、野球を通じて、さまざまな地域の子どもたちが交流することを目的に始まったもので、今回出場した30チームのうち、17チームが市外からの参加でした。勝敗だけを競うのではなく、お互いのプレーを認め合う中で、交流の輪が広がっていきます。大会に参加した八条小学校6年の西谷優宏くんは、「日ごろ対戦することができない遠い地域のチームと交流ができ、とてもいい経験ができた」と話していました。

城崎

ジャズ in 薬師堂

幻想的な演奏に陶酔!!

5月6日夜、温泉寺薬師堂（城崎町湯島）でジャズコンサートが開催されました。

境内は、ライトアップされた薬師堂とジャズ演奏との融合が醸し出す幻想的な世界に包み込まれていました。

ボーカルのナンディーさんらは「こういう場所での演奏は初めて」と緊張しながらも「アメイジング・グレイス」「上を向いて歩こう」など聞き覚えのある歌をジャズ風に歌いこなしていました。また、豊岡高校の生徒が楽器演奏で会場を盛り上げるなど、集まった約150人の観客は、時の経つのも忘れるほどに陶酔していました。



▲薬師堂でのジャズ演奏という不思議な雰囲気にも包まれた温泉寺境内

竹野

くろゑんまつり 狗留尊仏まつり 大切に守り受け継いでいく 地域の宝



▲狗留尊仏をお参りする人々。このまつりに合わせて毎年「しめ縄」も新調されている

4月26日、悪天候の中、第19回狗留尊仏まつりが竹野町床瀬の狗留尊谷入口から区の公民館に変更して行われました。狗留尊仏とは、古くから蚕の神様として奉られてきた巨岩のことです。この岩のかげら身をつけた人が子宝に恵まれたことから、現在では子宝の神様としても奉られています。会場では、おでん・おにぎりなどの販売のほか、「子宝そば」も振舞われ、子どもから高齢者まで、多くの人々にぎわいました。「続けることが地域のため」と、悪条件でも、人々が力を合わせ、まつりを開催しました。地域固有の文化が大切に受け継がれています。

まちの情報などがありましたら、秘書広報課広報・交流係まで連絡ください。

日高

神鍋ジュニアサッカーズプリングカーニバル

大自然に囲まれて

熱戦を展開!!

5月3日～5日の3日間、第15回神鍋ジュニアサッカーズプリングカーニバルが、県立但馬ドームを主会場として、6会場で開催され、市内外から80チーム、約1、500人が参加し、熱戦を繰り広げました。

この大会は、例年ゴールデンウィークに開催される恒例の大会で、神鍋高原の大自然に囲まれ、民宿に宿泊するなど、普段は味わえない仲間との交流を楽しむことができます。

大会は、初日の予選の成績に応じてA～Cの3グループに分けて決勝トーナメントが行われ、会場は、応援に駆けつけた保護者らの熱い声援に包まれていました。



▲真剣にボールを追う選手たちに観客は釘付け

出石

谷山川柳降り口・八つ橋完成記念式

まちな顔 大好き 谷山川 住民の想いが結実

5月10日、県と住民との協働事業「谷山川共生プラン」交流・親水エリア整備の一つである八つ橋の完成式が行われました。

谷山川(旧出石川)は、かつて川幅は現在の3倍以上広く、年貢米輸送などの川舟交通路であり、柳区のこの場所は旧船着場でした。

当日は、参加者全員で川の清掃を行った後、式典が始まり、テープカット、橋の渡り初めに続き、整備したビオトープに子どもたちがドジョウ、カワニナなどを放流しました。

谷山川を育む会会長の足田茂樹さん(出石町東條)は、『今後も毎月10日の「まもり隊」の清掃活動が続き、ここが子どもたちの遊び場や散策路になってほしい』と話しました。



▲八つ橋をうれしそうに渡る子どもたち

但東

親子遠足

オオサンショウウオが

すんでいるんだね

5月1日、合橋保育園の親子遠足が行われ、37組の親子が参加しました。

遠足は、たんとうシルクドーム(但東町正法寺)と出石川のオオサンショウウオの巣穴(但東町平田)の間、往復約1・2キロメートルで、親子は、巣穴を目指して歩きました。

巣穴に到着し、オオサンショウウオを探しましたが、見つかりませんでした。しかし、市のマスコットキャラクターのコーちゃんとおーちゃんがやって来たので、園児たちは、大喜びで、声を上げたり、触ったりしていました。

地域を歩くことで、地域の自然を知り、親子でふれあう楽しい遠足となりました。



▲コーちゃんとおーちゃんとふれあう園児たち



コーちゃん・オーちゃんの「見つけた！豊岡元気人」



朝市で地域も人も元気にする

笑顔で出迎える元気人

毎週土曜日の午前6時。竹野町河内の国道178号沿いが大勢の人でにぎわっています。それは「河内ふれあい土曜朝市」。その市の代表者を紹介します。

達富鶴つるみこさん(72歳)竹野町河内

開店と同時に

かっいっばい

「朝早くから、ありがたうございます。もう今日は売り切れました。またお越しください」と、お客さんに話し、応対する達富さん。

午前6時の開店と同時に品物が次々に売れていき、お客さんの持つかごは、野菜や加工品などでいっぱいになり、数時間で売り切れます。

中古ハウスの朝市

達富さんは、この市を開くまで、シイタケ栽培を35年間続けてきましたが、中国産のシイタケの輸入により、価格が下がり、国産の需要も落ち、転機を迎えていました。

そんな中、農業経験を生かし、農産物直売所をやってみようと、平成9年から3年間、県の研修会で指導を受けました。また同時に、自分の土地を提供し、3年掛けて自力で建物を完成させ、平成11年7月20日に「河内ふれあい土曜朝市」をオープンさせました。

フリーマーケットのオーナー

朝市の運営について達富さんは「みんなから選ばれた組合長や役員では身動きが取れ



▲豊岡市農産物直売所連絡協議会の会長を務める達富さん。趣味はドライブ。月1回は、社会見学で市外の朝市を視察します

ないので、組合組織にはせず、グループとして、そして、フリーマーケットのように持ち寄って、一人ひとりがその日のうちに売上げを受け取れるようにしました」と話します。朝市に、わが家で採れた野菜や加工品を持ち寄る19人のメンバーは、伸び伸びと元気にお客さんやほかのメンバーとふれあっています。

メンバーの中には、研究熱心で食品衛生管理の資格を取得する方もあります。「メンバーが積極的に取り組む、お互いを理解し、引っ張り合いをしないことと、言葉使いなどには、気を付けています」と達富さんは話します。

お客さんとの

つながりを大切に

朝市には、市内外からお客さんが訪れます。遠くは京

阪神から来る方もあります。中には、竹野や香住の民宿の方が食材を探しにも来られます。店頭に並ぶ物で、特に人気があるのは、旬の物で、春はフキやゼンマイ

などの山菜、夏は盆花、年末には、しめ縄やもちなどです。また、ここでは、お客さんからの要望にできるだけ応えて、満足していただくように、いつ、何を、どれくらい必要なのか、注文を受けています。達富さんは「来られたお客さんにまた来ていただければ、品切れになっても、朝市は、正午まで開けています。お客さんとのつながりを大切にしています。お客さんと会話があるからできるのです」と話します。

コーヒーを飲みながら

「皆さんが、温かみを感じられて、来るのが楽しみで、くつろげる場所になるように心がけています」と話す達富さんは、次々と訪れるお客さんに笑顔でコーヒーを振る舞っていました。

▲行列のできる会計所に並ぶお客さんに話し掛ける達富さん

保育園に広報つんがやってきた！ 16

豊陵保育園 (豊岡)

〈園児139人〉



市街地に位置する豊陵保育園。5月8日、「花まつり」が行われましたので、その様子をのぞいてみました。

**お釈迦さまと
白いゾウを引っ張るぞ！**

園児たちは、先生から「今日は、お釈迦さまの誕生をお祝いする日です。お釈迦さまの誕生日は、4月8日ですが、豊岡では、花が咲く1ヵ月後に花まつりをします」との話をお聞きしました。

園児らは、お釈迦さまのお母さんがお釈迦さまを産む前にお腹に白いゾウが入った夢を見て、お釈迦さまを身ごもったとされ



る白いゾウの山車と、それに乗るお釈迦さまを市役所まで引っ張って行進するため、保育園を出発しました。



花まつり♪花まつり♪

園児らは、花まつりの歌を歌いながら豊岡駅通商店街をお父さんやお母さんやお母さんに見守られ、行進しました。もうすぐ市役所です。



記念写真をパチリ！

市役所に到着し、市役所前では、組ごとに庁舎を背景にお釈迦さまと白いゾウの山車

と一緒に記念写真を撮りました。来た道を通り保育園に戻ります。



**お誕生日おめでとう！
甘茶おいしいね！**

保育園に帰って来てから、ツツジやマーガレットなどの花で飾られたお釈迦さまに園児一人ひとりが「お誕生日おめでとう」と、甘茶をかけてお祝いしました。



園児たちは、みんなで甘茶を飲み、「紅茶みたい。甘い」。楽しい花まつりとなりました。



園児たちは、みんなで甘茶を飲み、「紅茶みたい。甘い」。楽しい花まつりとなりました。



顔輪 笑の

すべてが手作り、こだわりの人形劇を
人形劇団「ぱたぼん」(日高)

毎週土曜日に国府地区公民館で活動している人形劇団「ぱたぼん」は、平成15年4月に結成された5人のグループです。劇団名は、絵本「ま

りーちゃん」とひつじ(フランソワーズ作)」に出てくるヒツジの名前に由来します。主に子どもたちのために、自分たちで作成した人形で年に6〜7回の公演をこなします。



▲新作「赤ずきんちゃん」の完成です

代表の山崎町子さん(日高町上郷)は「公演先の子どもたちから手紙や絵をもらったりすると大きな励みになる。良いものは人に見せたくなるし、喜んでもらえる」と一層うれしい。

ごく普通の人形劇団が本格的に取り組むようになったのは、県のこどもの館が開催する人形劇講座に参加したのがきっかけで、初回の講座で全員がのめり込んでしまったそうです。

人形劇講座への参加は、一つのこと熱中できる充実感の元になった」と話します。一方で「平均年齢が高く、人数が少ないため、活動にも限界がある。遠方での公演もできないのが悩みかな」とも…。



講座では、人形の作り方、構成、脚本、舞台装置など「本物の人形劇」の作り方

もっと知ってほしいと、初の試みとして、6月〜7月に人形劇講座を開設します。問合せは、国府地区公民館 まで。☎42-15244

स्टロピップ温暖化? ②

「温暖化が進むとどうなるの?」

《問合せ》コウノトリ共生課環境政策係 ☎21-90017



温暖化が進むと私たちの生活にどのような影響があるのでしょうか。

予測によると、2100年の平均気温は、温室効果ガスの排出量が最も少ない場合で、平均1.8度、最も多い場合には4度高くなることとされています(それぞれ予測の幅があります)。



かつてない猛暑だと言われた年で、平年より約1度高い程度です。1.8度高いととても暑い夏以上の状態になるといえることです。

温暖化による気温や水温の上昇、降水量の変化などは、自然の生態系に影響を及ぼします。

私たちの身近な食生活を例に考えると、お米や野菜などの農作物の生育環境が変化し、これまでと同じようには栽培できなくなりました。病害虫の懸念も増加します。

近海でとれる魚の種類にも影響が出ると予想されます。暖水系のサバやサンマなどの魚が増え、アワビやサザエ、ベニザケなどは減少すると思われまます。

地球規模でも、洪水や干ばつ、渇水などに見舞われる地域が増え、病害虫の増加なども加わり、世界の農作物の収穫に大きな影響を与えます。

食糧の輸入依存度の高い日本での影響も心配です。温暖化の影響は、今の段階では実感しにくい面がありますが、未来のために、今できることを「ちよっとでも」取り組みましょう。



※ほかにさまざまな影響が予想されています。

▽参考 全国地球温暖化防止活動推進センターホームページ

<http://www.jicca.org/index.php>

くらしの相談室だより ②

契約ってなに?

■契約とは

私たちは、毎日食料品や衣料品などの「物」を買ったり、電車やバスに乗るなど、「サービス」を受けて生活していますが、これらは契約によって成り立っています。

契約とは、「申込み」と「承諾」の意思が一致すれば、原則として口約束でも成立します。契約書は、契約内容を明らかにし、トラブルを避けるために作成します。

■契約が有効に成立するには

契約は、当事者双方の合意により成立します。例えば、



売買を目的とした契約では、売主と買主の交渉の結果、価格や条件の折り合いが付いたところで合意し、契約が成立します。

しかし、合意があれば必ず契約が成立するわけではありません。

① 契約する能力が必要です。未成年者や成年被後見人な

どは、契約をする行為が制限されます。

② 意思表示が適切に行われていないことが必要です。詐欺や脅迫によって契約をしたときは「取り消す」ことができます。錯誤(勘違い)などによって契約をしたときは「無効」となります。

③ 確定性(契約の目的・内容が確定)、可能性(実現可能なこと)、公序良俗に反しないことも必要です。

■契約が成立すると

契約に基づいた権利・義務が生じ、お互いに契約で約束したこと(債務)を履行する責任が生じます。有効に成立した契約は、一方的に契約を変更したり、破棄することはできません。

■契約は必ず守る!

自分で締結した契約は、守らなければなりません。もし、契約を守らなければ、相手方から履行の強要や契約の解除をされるとともに、損害賠償の責任が生じます。

■契約の解消

○ 契約の内容や成立過程に問題があった場合には、その契約は無効とされたり、取り消しができるものとなります。

○ 契約の成立過程に問題が無くても、相手方が契約を守らない(債務不履行)場合は、契約解除ができます。

○ 未成年者保護のため、法定代理人の同意のない未成年者契約は取消しができません。また、消費者保護のため、クーリングオフが認められている場合があります。

■消費者へのアドバイス

契約は、私たちの生活に大変身近なものですが、重要な法律行為です。契約する際には、契約書をよく読むなど、慎重に行いましょう。契約時の勧誘方法や契約内容に問題があったときは、早めに相談しましょう。



《豊岡市くらしの相談室》

▽ 相談受付 月～金曜日(祝日・年末年始は除く) 午前9時～午後4時

▽ 相談場所 生活環境課内
▽ 電話相談 ☎21-9001

おめでとうございます

(敬称略)

叙 勲

旭日双光章

▽加藤勝一 (城崎町今津)

加藤さんは、長年にわたり旧城崎町議会議員や議長、豊岡市議会議員などを務め、地方自治の発展に貢献されました。

旭日単光章

▽米山正信 (大手町)

米山さんは、長年にわたり県船舶生活衛生同業組合副理事長などを務め、活性化や衛生面の啓発に尽力されました。

瑞宝単光章

▽石田和正 (出石町馬場)

石田さんは、長年にわたり豊岡市出石消防団団長などを務め、不審火対策など災害予防に貢献されました。

▽岡嶋恵津子 (日高町山本)

岡嶋さんは、長年にわたり保育士として児童福祉に携わり、子どもたちに野外でのテント生活を体験させる「幼児キャンプ」をスタートさせるなど、児童の情操教育に尽力されました。

▽北村五男 (日高町田ノ口)

北村さんは、長年にわたり林業に携わり、北但東部森林組合作業班長を務めるなど、林業業務の発展に貢献されました。

▽中安 皎 (日高町水上)

中安さんは、長年にわたり元日本国有鉄道の職員や駅長を務めるなど、鉄道業務の発展に貢献されました。

危険業務従事者叙勲

瑞宝双光章

▽上田明男 (祥雲寺)

両氏は、元北但行政事務組合消防司令長を務めるなど、長年、危険業務に従事されました。

平成21年

兵庫県功労者表彰

県政功労

▽日村豊彦 (出石町柳)

地域活動功労

▽日下部昌男 (千代田町)

▽上坂卓雄 (出石町八木)

▽竹中みどり (吉井)

防災・消防功労

▽山根昌勝 (竹野町下塚)

健康功労

▽新田 誠 (但東町久畑)

商工功労

▽岡寄國男 (竹野町切濱)

土木建設功労

▽徳網 進 (出石町中村)

平成21年度

兵庫県危険物安全・安心大会表彰

兵庫県知事表彰

▽特別功労者表彰

▽坂本雄作 (出石町上村)

兵庫県危険物安全協会理事

長表彰

▽優良危険物取扱者表彰

▽松本良彦 (梶原)

▽伊崎正高 (但東町奥赤)

優良事業所表彰

▽(株)吉宗 城崎給油所(城崎町湯島)

▽(株)北前館 (竹野町竹野)

人権擁護委員表彰

法務省人権擁護局長感謝状

▽木下 護 (日高町芝)

近畿人権擁護委員連合会長

表彰

▽垣谷正詔 (京町)

すくすく日記



本コーナーに出演いただくお子さんを募集します。対象は市内在住で2歳までの乳幼児。お子さんの写真の裏に氏名(ふりがな)、性別、生年月日、保護者の氏名、住所、電話番号とコメント(40字以内)を添えて、秘書広報課「すくすく日記係」へお送りください。



しゅうや 岡田昇也ちゃん (平成20年4月17日生)

わが家のアイドル昇君♡元気いっぱい大きくなあれ!
(父 孝志・母 直子、森尾)



ももか 川瀬百奏ちゃん (平成20年3月31日生)

心音お姉ちゃんが大好きな百奏ちゃん。どんな女の子に育つかな?楽しみます。
(父 貴之・母 麻紀、庄境)



みさき 足立実咲ちゃん (平成20年4月30日生)

1歳の誕生日おめでとう。いつも力強い笑顔がありがとう。元気いっぱい育ててね♡
(父 充伸・母 香織、九日市町)



ゆうと 能見悠斗ちゃん (平成20年11月23日生)

ここに笑う悠斗が大好き。これからも、いっぱいの笑顔でね。
(父 慎吾・母 智子、立石)



こうき 米田巨輝ちゃん (平成19年4月12日生)

お誕生日、おめでとう。電車と車が大好き。いっぱい遊んで、食べて、大きくなるうね!
(父 潤哉・母 美香、竹野町竹野)



くらしの情報

週間



5月31日は「世界禁煙デー」

5月31日は「世界禁煙デー」です。また、5月31日から6月6日までを「禁煙週間」としています。

「喫煙」は、がん、脳卒中、心筋梗塞、呼吸器疾患などさまざまな病気の危険因子となります。また、女性の「喫煙」は体の働きや美容・妊娠・出産にもさまざまな悪影響を及ぼすことが分かっています。



喫煙者の健康を守るだけでなく、家族や大切な人の健康を守るためにも、タバコの煙のない環境づくりに一緒に取り組んでみませんか。

▽問合せ 健康増進課保健指導係 ☎24-11127

催し



とよおか・ごどもまつり

子どもだけでなく、大人も楽しめるコーナーがいろいろあります。親子、家族でお越しください。

▽日時 6月13日(土)午前10時30分～午後2時

▽場所 豊岡市民プラザ 全フロア

▽対象 子育て中の親子、家族など

▽内容
・コーナー遊び：お弁当屋さんごっこ、魚釣り、お話の部屋、近畿大学豊岡短期大

学生によるリズム遊びなど

・うきうきバザー

・食育コーナー

▽参加費 無料

※一部、材料費が必要なコーナーがあります。▽問合せ 子育て総合センター ☎24-4604



劇団はぐるま座公演

「動けば雷電の如く」

▽日時 6月20日(土)午後6時30分(午後6時開場)

▽場所 日高文化体育館 大ホール

▽入場料 一般2,000円

全国健康むらネット21 第4回豊岡大会

▽日時 6月6日(土)午後1時30分～4時

▽場所 じばさん但馬 2階 多目的ホール

▽内容
○第一部 講演会

・演題：「日ごろの食生活が作る生活習慣病」

・講師：京都大学大学院 人間・環境学研究所教授 森谷敏夫さん

○第二部 パネルディスカッション

▽参加費 1,000円



- 豊岡市役所 ☎23-1111
- 城崎総合支所 ☎32-0001
- 竹野総合支所 ☎47-1111
- 日高総合支所 ☎42-1111
- 出石総合支所 ☎52-3111
- 但東総合支所 ☎54-1000

(2,500円)、中学・高校生1,000円(1,500円)、小学生500円(800円)(内は当日料金)
▽その他 駐車場は日高総合支所駐車場を利用ください。
▽問合せ 教育委員会日高分室 ☎21-9058

▽申込方法 事前に電話で申し込みください。

▽申込み・問合せ 豊岡健康むらネット 岡崎典子さん ☎090-3163-5065

朝原宣治選手講演会

豊岡エネルギー(株)5周年イベントの一環として、北京オリンピックピック400メートルリレー銅メダリスト、朝原宣治さんの講演会を開催します。

▽日時 6月11日(木)午後6時30分(午後5時30分開場)

▽場所 豊岡市民プラザ ほう

とステージ

▽内容 トークショーなど

▽受付 6月11日(木)午後1時からアイティ2階の豊岡エネルギー感謝祭会場で整理券を配布します(先着100人)。

▽問合せ 豊岡エネルギー(株)

☎23-2222-1

募集



「植村直己に学ぶ」サバイバル体験教室参加者およびボランティアスタッフ募集

◆サバイバル体験教室

▽内容(予定)

・練習キャンプ(1泊2日)

・但馬一周走破キャンプ 7月18日(土)～25日(土)

▽対象 市内在住の小学4年生～6年生

▽参加費 12,000円

▽定員 25人

▽申込期限 6月9日(火)

※参加者多数の場合は抽選

◆ボランティアスタッフ

▽内容 但馬一周走破キャンプ補助

▽対象 大学生以上で体力に自信があり、期間中1日以

上従事可能な方

市民健康大学受講者募集

医師会と市の共催による市民健康大学を開催します。

▽日時 6・7・9・10月の第1・3水曜日 午後1時30分～3時30分 計8回

▽場所 市民会館 大会議室

▽講座内容 骨粗鬆症、インフルエンザ、睡眠、生活習慣病、眼の健康、食道がん、胃がん、皮膚の病気、口の健康、薬の話、介護保険、市民ドックなど

▽定員 60人程度(ほぼ全日程を受講可能な市民)

▽受講料 無料

▽申込期限 6月2日(火)

▽申込み・問合せ 豊岡市医師会事務局

☎・FAX 22-11080(電話受付は、月～金曜日の午後1時～4時)または豊岡市保健センター ☎24-11127

上従事可能な方

▽申込期限 6月23日(火)

◆共通事項

▽申込み・問合せ 「植村直己に学ぶ」サバイバル体験教室事務局(植村直己冒険館内) ☎44-151515

豊岡市民プラザからのお知らせ

〒668-0031 大手町4-5 ☎24-30000 FAX 24-30004

◆「ロックフェスティバル」

出場者募集

バンドを組んでいるあなた! スポットライトを浴びてステージで演奏してみませんか。

▽期日 10月25日(日)

▽場所 豊岡市民プラザ ほととステージ

▽参加資格 市内やその周辺地域で、社会人を中心とした音楽活動をしている団体(ただし、ロック系音楽で生演奏に限ります)

▽募集組数 4組程度

▽申込方法 所定の応募用紙に必要事項を記入の上、持参または郵送ください。

※応募者多数の場合は抽選

▽その他 出演時間は1団体につき20分程度

▽申込期限 7月31日(金)必着

◆「踊りに行くぜ!!豊岡公演」

実行委員募集

豊岡市民プラザ自主事業「踊りに行くぜ!!豊岡公演」の運営に積極的に参加できる方を募集します。

▽期日 11月28日(土)

▽場所 豊岡市民プラザ ほととステージ

▽内容 コンテンポラリーダンスの全国巡回プロジェクト

▽応募資格 高校生以上の方

※高校生は保護者の同意が必要です。

▽募集人数 15人程度

▽申込方法 用紙に住所、氏名、年齢、性別、電話番号を記入の上、持参、郵送、またはファックスで申し込みください。

▽申込期限 6月20日(土)必着

放送大学 10月生募集

平成21年度第2学期(10月入学)の学生を募集します。

▽出願期間 6月15日(月)～8月31日(月)

※インターネットでの出願は6月1日(月)から受付開始

▽資料請求・問合せ 放送大学姫路サテライトスペース ☎079-284-5788

ホームページアドレス <http://www.u-air.ac.jp>

教室



竹野B&G海洋センター

からのお知らせ

☎47-1805

◆水泳教室

▽対象 小学生

▽定員 各クラス10人(先着順)

▽参加費 1人500円

※教室開催中、プールの一般開放はありません。

▽申込期限 各コース開始の1週間前

▽申込期限 各コース開始の1週間前



コース	期間	時間
基本コース (13m泳ぐ)	6月30日(火)～7月28日(火) 毎週火曜日	午後4時～5時
	7月3日(金)～31日(金) 毎週金曜日	
初心者コース (25m泳ぐ)	7月1日(水)～29日(水) 毎週水曜日	午後3時～4時
	7月4日(土)～8月1日(土) 毎週土曜日	
チャレンジコース (より長く、より速く泳ぐ) ※50m以上泳げる方が対象	6月20日(土)～8月1日(土) 毎週土曜日	午後4時～5時

◆初心者テニス教室

▽日時 6月11日(木)～7月16日(木)の毎週木曜日 計6回

午前10時～11時30分

▽場所 たけのこうえんテニスコート(竹野町須谷)

▽対象 どなたでも

▽参加費 1人500円

※ラケットのない方は、申込み時にお知らせください。

▽申込期限 6月4日(木)

◆ウォータースポーツプロジェクト

クト～大自然とスポーツで親子の絆、輝る汗!

「B&G竹野マルチススポーツ教室」

▽日時 6月28日(日)午前9時30分～午後4時

▽場所 竹野浜海水浴場・竹野中央公園

※雨天の場合は、竹野B&G海洋センター

▽内容 マルチスポーツ種目(ランニング、自転車、水泳、ライフセービング)

※天候により種目の一部を変更する場合があります。

▽対象 25メートル以上泳げる小学4年生以上の方

▽定員 30人(先着順)

▽参加費 1人100円(傷害保険料)

▽持ち物 水着、スイムキャップ

離乳食教室

一緒に離乳食を作って、試食してみませんか。

▽日時 6月22日(月)午後1時30分～3時(午後1時15分～受付)

▽場所 チャイルドハウス保育園 2階 子育て支援室

▽講師 チャイルドハウス保育園管理栄養士 太田尚江さん

▽対象 妊婦の方、乳児を持つ保護者

▽内容 初期食・中期食・後期食の実習と試食

▽定員 12組

▽持ち物 エプロン、三角巾、離乳食用すり鉢・すりこぎ

※離乳食用すり鉢・すりこぎのない方は、申し出ください。

▽申込期間 6月8日(月)～17日(水)午前9時～午後5時

▽申込み・問合せ チャイルドハウス保育園(下陰) ☎29-3900

プ、ゴーグル、タオル、自転車、運動のできる服装、運動靴、弁当など

▽申込期限 6月14日(日)

絵手紙教室

牛乳パック再生はがきで、絵手紙を作ってみませんか。

▽日時 6月14日(日)午後1時30分～3時30分

▽場所 コウノトリ文化館

▽参加費 100円(材料費)

▽定員 30人(先着順)

▽持ち物 水彩絵の具、パレット、絵筆

▽申込期限 6月10日(水)

▽その他 絵手紙の作品展を6月2日(火)から30日(火)までコウノトリ文化館で開催します。

▽申込み・問合せ コウノトリ文化館 ☎23-7750



但東硬式テニス体験教室

▽日時 6月6日(土)午後7時30分～9時30分

▽場所 但東スポーツ公園テニスコート(但東町小谷)

▽対象 どなたでも(初心者中心)

▽参加費 1回300円

▽定員 20人程度

▽持ち物 ラケット、シューズ、飲み物、タオルなど

▽申込み 不要



▽問合せ 豊岡市テニス協会
事務局 天野良昭さん
☎090-2104-3069
(ただし、午後6時以降)

講座・講習



但馬国府・国分寺館 前期公開講座「万葉の諸相」

園田学園大岡山グリーンキ
ヤンパスと共催で開催します。
▽日時 6月6日(土)、20日
(土)、27日(土)午後1時30
分～3時
▽場所 第1・3回：日高農
村環境改善センター
第2回：日高健康福祉セン
ター
▽内容
・第1回 風流の系譜と万葉集
・第2回 万葉のなみだ
・第3回 万葉集の男と女
▽講師 園田学園女子大学教
授 影山尚之さん
▽受講料 1、500円(3
回分の資料代など)
▽定員 40人程度(先着順)
▽申込方法 電話またはファッ
クスで申し込みください。
▽申込期限 6月5日(金)

子育て支援ボランティア 養成講座

子育て中の親子を支援する
ボランティア活動に必要な知
識や理解を深める養成講座を
開催します。

日 時	内 容
1 6月24日(水) 13:30～15:30	講義「笑って学んで!子育て落語 始めてみ ませんか?子育て支援ボランティア」 講師 ひょうご笑いの会 三遊亭 楽団治さん
2 6月27日(土) 13:30～15:30	実技「楽しい折り紙教室」 講師 アイデア工房 えむ企画 水嶋 勉さん
3 7月1日(水) 13:30～15:30	講義「子育て支援・親子のこころときもちに 添う-カウンセリングマインドより-」 講師 臨床心理士 齋 純雄さん

※場所は、豊岡市民プラザ 市民活動室

▽対象 子育て支援に関心
ある方で、全3回の講座に
出席できる方
▽定員 50人
▽申込み・問合せ 但馬国府・
国分寺館 ☎42-6112
FAX 42-6112



普通救命講習会

▽参加費 無料
▽申込期限 6月17日(水)
▽申込み・問合せ
■豊岡市社会福祉協議会
豊岡地区センター
☎23-3573 FAX 24-4511
城崎地区センター
☎32-4503 FAX 32-2940
竹野地区センター
☎47-1423 FAX 47-1878
日高地区センター
☎42-0100 FAX 42-4731
出石地区センター
☎52-3024 FAX 52-5716
但東地区センター
☎54-0181 FAX 54-0182
■子育て総合センター
☎24-4606 FAX 24-4740

市消防本部では、市内各地
域で救急講習会を開催します。

▽種別 普通救命講
習Ⅰ(3時間講習)
▽内容
・成人に対する心肺蘇生法
・AED(自動体外式除細動
器)の使用法
・大出血時の止血法
・窒息時の処置 など
▽定員 各30人



普通救命講習Ⅰ開催予定(平成21年度)

開催日	開催地域	場 所
7月19日(日)	城崎	城崎総合支所
8月23日(日)	竹野	竹野総合支所
9月27日(日)	但東	但東総合支所
10月25日(日)	豊岡	豊岡市消防本部
11月22日(日)	日高	日高農村環境改善センター
12月6日(日)	出石	出石健康福祉センター
2月21日(日)	豊岡	豊岡市消防本部

※時間は、いずれも午前9時から正午まで

▽申込み方法 豊岡消防署、各
分署、出張所、駐在所にあ
る所定の申込用紙に必要事
項を記入の上、持参、郵送、
ファックス、またはメール
で申し込みください。
※講習場所、日程など、変更
する場合があります。開催
日が近づきましたら市広報
紙またはホームページで確
認ください。
▽申込み・問合せ 豊岡消防
署救急係(〒668-0055
昭和町4-33)
☎24-8038 FAX 24-1278
メールアドレス
shobo.keiho@city.toyooka.lg.jp
ホームページアドレス
http://119.city.toyooka.lg.jp

花の講習会「6月講座」

- ▽日時 6月16日(火)午後2時～4時
- ▽場所 出石農村環境改善センター 多目的ホール
- ▽内容 夏の玄関を飾る寄せ植え
- ▽講師 県立フラワーセンター園芸講座講師 宮垣義巳さん
- ▽受講料 2,000円(材料費含む)
- ▽募集人員 40人(先着順)
- ▽申込期限 6月5日(金)
- ▽申込み・問合せ 生活環境課環境衛生係 ☎23-5304

相談



司法書士による
登記・相続・多重債務・
消費者問題・成年後見等
無料法律相談会

- ▽日時 6月20日(土)午後1時～4時 ※予約制
- ▽場所 市民会館4階 青少年婦人室
- ▽予約・問合せ 兵庫県司法書士会但馬支部
☎079-676-3368

無料法律相談が 予約制に変わります

- 7月の相談日から、弁護士による無料法律相談が電話予約制に変わります。
- ▽相談日 毎月第1火曜日午後1時～4時
- ▽場所 豊岡健康福祉センター
- ▽申込方法 原則として、相談日1週前の水曜日、午前8時30分から電話予約を受け付けます。

障害者就労サポーター 就労相談

- 県からの委託により、但馬地域に障害者就労サポーターが配置されました。関係機関と連携し、就職に向けた準備と就職後のフォロー、離職時の対応などをサポートします。次の方は相談ください。
- ・就職を希望の方
- ・障害のある方を雇用している企業(採用予定を含む)
- ・障害のある方の家族や支援機関・団体 など
- ▽相談・問合せ とよおか作業所 愛・とーぷ内(上陰)
☎24-8655 FAX24-8878

その他



- (午前8時30分～午後5時30分)
- ▽相談人数 8人(先着順)
- ※相談日、予約日が祝日の場合は変更します。
- ▽申込み・問合せ 豊岡市社会福祉協議会 豊岡地区センター ☎23-2573

インターネット公売

- 税などの滞納処分によって差し押さえた財産を次のとおり公売により売却します。
- ▽公売方法 インターネットを利用した競り売り
- ▽参加申込期間 6月2日(火)午後1時～15日(月)午後5時
- ▽競り売り期間 6月19日(金)午後1時～22日(月)午後2時
- ▽代金納付期限 6月29日(月)午後3時
- ▽公売物件 クルザー、掛軸など30点
- ▽参加資格 一部の例外を除き、20歳以上の方であればどなたでも参加できますが、公売保証金の納付が必要です。

参加申込方法

- インターネットからの参加となります(6月2日公開予定)。
- <http://kobai.auctions>
- <http://kobai.auctions>
- ▽その他 次のサイトでも公売に関する情報を提供しています。
- ・市ホームページ
<http://www.city.toyooka.lg.jp/kobai/top.htm>
- ・ヤフー株式会社の公売システム
<http://kobai.auctions.yahoo.co.jp/>



下見会

- 公売物件を実際に見ることができ下見会を開催します。落札した物件は返品することができませんので、事前によく見て参加ください。参加申込みは不要です。
- ▽日時 6月13日(土)午前10時～午後3時
- ▽場所 市役所本庁舎1階
- ※クルザーなど一部の公売物件は下見会に展示しません。下見を希望の方は、問い合わせください。
- ▽問合せ 税務課収税係(公売担当) ☎23-1118

ひょうご発達障害者支援センター
「クローバー豊岡プラランチ」
開設のお知らせ

発達障害児(者)の療育を支援するため、専属スタッフが相談に応じ、必要な助言などを行う施設が開設しました。気軽に利用ください。

▽対象 自閉症、高機能自閉症、アスペルガー症候群、LD(学習障害)、AD/H D(注意欠陥/多動性障害)などの発達障害のある方、家族、関係機関のスタッフ

など(年齢は問いません)
▽相談方法 外来・電話・メール・ファックス・訪問などによる相談

▽費用 無料

▽相談時間 午前9時～午後5時(土・日曜日、祝日を除く)

※予約制(電話相談30分、外来相談60分)

▽問合せ ひょうご発達障害者支援センター「クローバー豊岡プラランチ」(北但広域療育センター風内・戸牧)
☎37-8006 FAX22-8811



ふう 風発達クリニック
開院のお知らせ

障害児(者)専門の診療所が「北但広域療育センター風」内に開院しました。発達に関する診療・診察をお受けします。まずは、電話で相談ください。

▽診療科目 小児科、精神科、神経内科

▽診療時間 午前9時30分～午後零時30分、午後2時～5時(予約制)

※木曜日の午後は発達検査日
▽休診日 土・日曜日、祝日

▽診療予約・問合せ 風発達クリニック(北但広域療育センター風内)(戸牧)
☎37-8001 FAX22-8811



住宅の簡易耐震診断

市では、震災の教訓を踏まえ、住宅の耐震性を調査・確認し、安全安心の住まいやまちづくりを図るため、簡易耐震診断推進事業を行います。

▽対象 昭和56年5月31日以前に着工した住宅(平成12年～14年度に実施した「わが家の耐震診断推進事業」を受けた住宅は対象外)
▽負担額 木造戸建住宅 3,000円(住宅種別により異なります)
▽診断戸数 20戸程度

兵庫県知事選挙

投票日 7月5日(日)
投票時間 午前7時～午後8時(一部の地域を除く)
皆さんそろって投票しましょう!!

市役所人事異動

5月16日付、係長以上()内は前職

市では、収入役の廃止に伴う会計管理者の設置、組織改革に基づく情報戦略係の設置および退職に伴う人事異動を次のとおり行いました。
組織改革は、コウノトリを中心とした環境都市の取組みの先進性と、観光資源、自然・

歴史・伝統・文化などの魅力を効果的かつ戦略的に情報発信する方策を確立し、全職員の情報発信力を強化するため、「情報戦略係」を設置しました。

【部長級】

▼兼会計管理者(総務部長) 矢崎章司

▼健康福祉部長兼福祉事務所長(同部健康増進課長) 上田利幸

▼兼城崎総合支所健康福祉課長(城崎総合支所長) 西村昇一

【課長級】

▼健康福祉部健康増進課長(城崎総合支所健康福祉課長) 伊藤昌一

▼兼激特事業推進室長(都市整備部建設課参事・激特事業担当) 上田忠司

【課長補佐級】

▼都市整備部都市整備課主幹兼交通政策係長(同部建設課激特事業推進室長) 和藤達也

【係長級】

▼政策調整部秘書広報課情報戦略係長(都市整備部都市整備課交通政策係長) 大岸和義

【退職者】(5月15日付)

▼中川 茂(健康福祉部長)

だざい おさむ 太宰 治生誕100年

太宰 治は、昭和を代表する日本の小説家です。明治42年6月19日に生まれ、今年でちょうど生誕100年を迎えます。また、6月19日は、死の直前に書かれた作品「桜桃」にちなんで「桜桃忌」と名付けられています。

主な作品には「走れメロス」「津軽」「お伽草紙」「斜陽」「人間失格」などがあります。

この機会に太宰 治作品を読んでみてはいかがでしょうか。

6月の行事予定

※詳細は、各館へ問い合わせください。

日	曜日	時間	場所	行 事 名
1	月			
2	火	(休館日)		
3	水	10:30~	出石	えほんのとびら
4	木	10:30~	本館	いっしょにおはなし会
		11:00~		おはなしのゆりかご
5	金	11:00~	城崎	おはなしひろば
6	土	9:30~	但東	えほんのじかん(高橋地区公民館)
		10:30~	竹野	ぼくとわたしのトライやるな読み聞かせ
		11:00~	但東	えほんのじかん(合橋地区公民館)
7	日			
8	月			
9	火	(休館日)		
10	水			
11	木	10:30~	本館	いっしょにおはなし会
12	金			
13	土	10:10~	本館	土曜としょかん
		10:30~	城崎	おはなしのこべや
			竹野	テーマであそぼ!「かえるとホップ!ステップ!ジャンプ!」
日高	絵本からのおくりもの			
14	日			
15	月			
16	火	(休館日)		
17	水			
18	木	10:30~	本館	いっしょにおはなし会
19	金	11:00~	城崎	おはなしひろば
20	土			
21	日	13:20~	本館	第3回古文書講座(初級)
		15:00~		第3回古文書講座(中級)
22	月			
23	火	(休館日)		
24	水			
25	木	10:30~	本館	いっしょにおはなし会
26	金			
27	土	10:30~	竹野	土曜おはなしのへや
			日高	絵本からのおくりもの
			出石	おはなし会
		但東	おはなしのもり	
		14:00~	本館	おはなし会
15:00~	但東	切り紙Art		
28	日	10:30~	日高	おはなし会
29	月	(休館日)		
30	火	(休館日)		

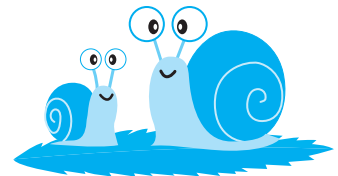

今月の本

< 一般 >

今年こそ手作り!梅干し 梅酒

藤巻あつこ 著(グラフ社)



梅の季節。今年こそ!という方に

< 児童 >

こぎつねキッコあめふりのまき

松野正子/文・梶山俊夫/絵(童心社)



子どもたちが、幼稚園に傘をさして来ました。キッコも傘をさしたくて...

■図書館本館、分館の連絡先および所在地

本館	☎23-6151(京町5-28)	日高	☎21-9060(日高農村環境改善センター2階)
城崎	☎21-9072(城崎総合支所2階)	出石	☎52-5489(出石農村環境改善センター1階)
竹野	☎21-9078(竹野総合支所3階)	但東	☎21-9036(但東市民センター1階)

子育て総合センター ☎24-4604

(JR豊岡駅前アイティ7階)火曜日休館

ほっとたいむ&おやこふれあいたいむ

日 時	①ほっとたいむ 1日(月)、25日(木)午前11時~ ②おやこふれあいたいむ 22日(月)午前10時30分~
場 所	子育て総合センター ふれあい広場
対 象	就学前の乳幼児と保護者
内 容	①唱歌や童謡を歌う ②紙芝居やお手玉で遊ぶ
その他	午前中は身長や体重の計測をします。

なかよしグングン広場

日 時	5日(金)午前9時30分~11時30分
場 所	豊岡市民プラザ ほっとステージ
対 象	3歳以上の幼児と保護者
内 容	子どもの集団遊びや自由遊び、保護者同士の交流

なかよし広場

日 時	18日(木)午前9時30分~11時30分
場 所	豊岡市民プラザ ほっとステージ
対 象	2歳ぐらまでの乳幼児と保護者、妊婦
内 容	子どもの自由遊びや交流、計測や子育て相談

おはなし広場& Book Reading

日 時	20日(土)午前10時30分~11時15分
場 所	子育て総合センター 子育て学習室
対 象	就学前の乳幼児と保護者
内 容	絵本の読み聞かせ、英語での読み聞かせ&遊び

おやこっこ運動遊び

日 時	25日(木)午後1時30分~2時45分
場 所	子育て総合センター 子育て学習室
対 象	2歳以上の幼児と保護者 20組(先着順)
講 師	こども育成課 仲義 健
申込期間	8日(月)~22日(月)

城崎子育てセンター ☎32-4666

(城崎健康福祉センター2階)土・日・月曜日休館

親子運動遊び

日 時	17日(水)午前10時30分~11時30分
場 所	城崎子育てセンター
対 象	就学前の乳幼児と保護者 15組
講 師	こども育成課 仲義 健
申込期限	12日(金)

絵本の読み聞かせ

日 時	25日(木)午前10時30分~11時30分
場 所	城崎子育てセンター
対 象	就学前の乳幼児と保護者
内 容	親子でゆったりと本に親しむ

竹野子育てセンター ☎47-2030

(竹野児童館内)土(午後)・日・月曜日休館

家族運動会

日 時	6日(土)午前9時30分~11時50分
場 所	中竹野ふるさと館
対 象	就学前の乳幼児と保護者、家族
内 容	家族の運動会。乳幼児から妊婦まで誰でも参加可
持ち物	大人は上履き、子どもははだし、お茶、新聞1日分

交通安全教室

日 時	9日(火)午前10時15分~11時30分
場 所	竹野子育てセンター
対 象	就学前の乳幼児と保護者
内 容	交通安全指導。北警察からパトカーや白バイ来場

運動あそび

日 時	23日(火)午前10時15分~11時30分
場 所	竹野B&G海洋センター 2階
対 象	就学前の3、4歳児と保護者
講 師	こども育成課 仲義 健

つどいの広場

6月の予定

市内6カ所の子育てセンターでは、子育て中の保護者を応援するためのいろいろな活動をしています。
参加費は無料でどなたでも参加できます。
※詳細は各センターに問い合わせください。
※定員があるものは、事前に申し込みください。

日高子育てセンター ☎42-4610

(日高総合支所3階)月・第1土・第1以外の日曜日休館

パパと遊ぼうDAY!

日 時	7日(日)午前10時30分~11時
場 所	日高子育てセンター 子育てホール
対 象	就学前の乳幼児と保護者
内 容	親子ふれあい遊び、手遊び、体操

絵本の読み聞かせの会

日 時	11日(木)午前10時30分~11時
場 所	日高子育てセンター
対 象	就学前の乳幼児と保護者
内 容	図書館司書による絵本の読み聞かせ

子育てミニ講話

日 時	25日(木)午前10時30分~11時
場 所	日高子育てセンター
対 象	就学前の乳幼児と保護者
内 容	歯科衛生士の話

出石子育てセンター ☎52-6188

(出石ふれあいセンター)土・日・水(午後)曜日休館

親子運動遊び

日 時	8日(月)午前10時30分~11時30分
場 所	出石子育てセンター 2階大ホール
対 象	就学前の乳幼児と保護者 20組
講 師	こども育成課 仲義 健
申込期限	4日(木)

親子3B体操

日 時	22日(月)午前10時~11時30分
場 所	出石子育てセンター
対 象	就学前の乳幼児(1歳半まで)と保護者 15組
講 師	日下部 史子さん
申込期限	12日(金)

但東子育てセンター ☎21-9079

(但東中央体育館)土(午後)・日・月曜日休館

新聞紙あそび

日 時	3日(水)午前10時~11時30分
場 所	但東子育てセンター(中央体育館)
対 象	就学前の乳幼児と保護者
持ち物	1日分の古新聞、お茶

七夕飾り作り

日 時	17日(水)午前10時~11時30分
場 所	但東子育てセンター
対 象	就学前の乳幼児と保護者
内 容	折り紙や色画用紙を使ってササ飾りを作ります

パパと遊ぼうデー「運動遊び」

日 時	27日(土)午前10時~11時
場 所	合橋地区公民館 多目的ホール
対 象	就学前の乳幼児と保護者
講 師	こども育成課 仲義 健

施設 の イベント

出石文化会館ひぼこホール

☎52-6222 FAX 53-2131 (月・火曜日休館)

■中野勸太郎一座「^{まぶた}瞼の母」

幼いころに生き別れた母を捜し、一人旅に行く忠太郎。旅路の果てに忠太郎を待っていた母と子の絆を、涙と感動で描く本格人情時代劇の傑作です。



7月12日(日) 2回公演

昼の部 開演13:00(開場12:30)

夜の部 開演18:30(開場18:00)

◇入場料 全席指定 A席1,500円、B席1,000円、
 桟敷席2,400円(当日券は各500円増)

◇チケット発売中

■加橋かつみ・真木ひでと &

ザ・マイティマウス GS Festival

1960~70年代の古き良き時代のGSサウンドに青春の思い出を振り返りながら、共に歌い騒いで楽しんでみませんか。



8月1日(土)

開演18:30(開場18:00)

◇入場料 全席指定 A席2,500円、B席2,200円、
 桟敷席4,000円(当日券は各500円増)

◇チケット発売日 友の会 5月24日(日)
 一般 6月3日(水)

豊岡市民プラザ (JR豊岡駅前アイティ7階)

☎24-3000 FAX 24-3004 (火曜日休館)

■第2回 フォークまつり

フォークを中心としたアコースティック系音楽のまつりです。4組の出演者に加え、ゲストに青木まり子さんをお迎えします。



7月5日(日) 開演14:00(開場13:30)

◇場所 ほっとステージ

◇出演 長谷川達哉、音道青心、(自由)電子、少年探偵団

◇入場料 全席自由 一般2,000円(当日2,500円)、
 ペア3,500円(前売のみ)、高校生以下・
 65歳以上1,500円(当日1,800円)

◇託児 託児(1歳半~就学未満)を希望の方は、
 6月25日(木)までに申し込みください。

◇チケット発売中

■第8回 プラザ寄席「ふれ愛亭」

7月25日(土)

開演18:30(開場18:00)

◇場所 ほっとステージ

◇出演 たんたん落語笑年団、
 たんたん落語会

◇入場料 全席自由 一般500円 春歌亭丹馬
 高校生以下・65歳以上300円

◇託児 託児(1歳半~就学未満)を希望の方は、
 7月15日(水)までに申し込みください。

◇チケット発売中



※チケットは、豊岡市民プラザのほかにも市民会館、
 図書館本館、城崎・竹野・日高地区公民館、ひぼこ
 ホール、但東市民センターでも購入できます。

市民会館

☎23-0255 FAX 24-0952 (火曜日休館)

■米村でんじろう先生の おもしろサイエンスショー

6月20日(土)

開演13:30(開場13:00)

◇入場料 指定席(完売)
 自由席
 大人2,000円
 中学生以下1,300円
 子ども2人目以下
 500円
 (友の会は300円引き、
 当日券は各500円増)



◇チケット発売中

■第7回 アカペリンピックinとよおか

8月8日(土)

開演18:00(開場17:30)

◇入場料 全席自由
 一般500円
 高校生以下無料
 (友の会は300円
 引き)

◇チケット発売日

友の会 5月30日(土)

一般 6月6日(土)

(各プレイガイドでも購入できます)

【出場者募集中】

◇募集期限 6月30日(火)

◇問合せ アカペリンピック実行委員会事務局
 (市民会館内)



■10th Anniversary Mai Kuraki Live Tour 2009 "BEST"

8月23日(日)

開演17:30(開場17:00)

◇入場料 全席指定
 一般6,000円
 (友の会は300
 円引き、当日
 券は500円増)

◇チケット発売日

友の会 6月6日(土)

一般 6月13日(土)

(各プレイガイドでも購
 入できます)



倉木麻衣

■第59回 サロンコンサート

皆さんに気軽に音楽に親しんでいただくために、
 交流サロンを利用して、毎月1回程度コンサートを
 開催しています。気軽にお立ち寄りください。

6月20日(土) 開演13:30

◇場所 交流サロン
 ◇出演 スマイル・フォー
 ◇内容 フルートの調べ
 ◇演奏曲目 さんぽ、ドレミの歌ほか
 ◇入場料 無料

※サロンコンサートの出演者を募集しています。
 音楽活動の発表の場として利用ください。



6月の主な行事

JUNE

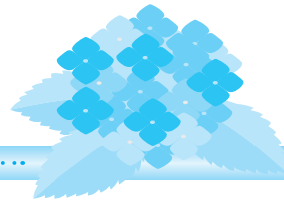

平成21年

- 1 (月) 第16回企画展「古代陶芸の粋 須恵器」展
(9:00～但馬国府・国分寺館、～7月7日)
第44回企画展写真展「カザフの土地と暮らし」
(9:30～日本・モンゴル民族博物館、
～6月30日)
第8回豊岡オープンガーデンショー
(～2日、日高地域)
- 2 (火)
- 3 (水)
- 4 (木)
- 5 (金) 兵庫県高等学校総合体育大会女子・男子ソフトボール競技
(9:00～県立但馬ドームほか、～7日)
30周年記念豊岡美術団体合同展
(9:00～市民会館、～7日)
なかよレグン広場
(9:30～豊岡市民プラザ)
第8回豊岡オープンガーデンショー
(～9日、日高地域以外)
- 6 (土) 第19回高齢者スポーツレクリエーション大会
(9:00～出石総合スポーツセンター
陸上競技場)
第10回きのさき温泉YOSAKOIまつり
(12:30～城崎温泉街)
植村直己冒険賞特別賞授賞式・記念講演会
(13:30～日高文化体育館)
全国健康むらネット21第4回豊岡大会
(13:30～じばさん但馬)
但東硬式テニス体験教室
(19:30～但東スポーツ公園テニスコート)
- 7 (日) 第3回豊岡・円山川ウォーキング
(9:00～総合体育館円山川堤防コース)
鼻かけ地藏尊祭(9:00～城崎町楽々浦)
- 8 (月)
- 9 (火)
- 10 (水) 年金相談会(10:00～但東総合支所)
- 11 (木) 絵本の読み聞かせの会
(10:30～日高子育てセンター)
朝原宣治選手講演会
(18:30～豊岡市民プラザ)

- 12 (金)
- 13 (土) 教育懇談会
(10:00～日高農村環境改善センター)
とよおか・こどもまつり
(10:30～豊岡市民プラザ)
- 14 (日)
- 15 (月)
- 16 (火)
- 17 (水)
- 18 (木) なかよしひろば(9:30～豊岡市民プラザ)
- 19 (金)
- 20 (土) 第59回サロンコンサート
(13:30～豊岡市民プラザ)
米村でんじろう先生のおもしろサイエンス
ショー(13:30～市民会館)
劇団はぐるま座公演「動けば雷電の如く」
(18:30～日高文化体育館)
- 21 (日)
- 22 (月) おやこふれあいたいむ
(10:30～子育て総合センター)
- 23 (火)
- 24 (水)
- 25 (木) 絵本の読み聞かせ
(10:30～城崎子育てセンター)
- 26 (金)
- 27 (土) 片間ふれあい農園
(片間ふれあい農園、～7月12日)
- 28 (日) B & G竹野マルチスポーツ教室
(9:30～竹野中央公園など)
親善少年武道大会(9:00～総合体育館)
奥赤あじさいまつり(10:00～但東町奥赤)
- 29 (月)
- 30 (火)

平成21年5月1日現在(前月比)

豊岡市の人口

(住民基本台帳+外国人登録総数)

合計	89,782人 (+20人)
男性	42,942人 (-4人)
女性	46,840人 (+24人)
世帯数	32,048世帯(+112世帯)

ひつらいと

▼先日、トンビがヘビをくわえて飛んでいく姿を見かけました。田植えも終わり、夜になるとカエルの大合唱が聞こえます。もうすぐホタルの乱舞が見られるところです。生ぎものとの共生を感じます。◎

▼さわやかな春の日和をあまり感じぬまま、今年も暑い夏がやってきます。家の中もストーブから扇風機へ「衣替え」。しかし、節約いや、エコのために、あまり出番がないようにしては...

▼気が付いていただいていますか。4月号から表紙の文字が少なくなりすっきりと。市内で頑張る元氣人紹介は、名称を変えパワーアップ。新コーナーもスタート。皆さんのアイデアも届けてください◎

▼定額給付金で家族旅行に行きました。渋滞もなく楽しくおいしいひと時を過ごしました。さわやかな風と共に、大好きな夏がもうそこまで近づいています。夏は安上がりなキャンプを楽しもうかな◎

▼晴天続きの合間に見せる暗雲が地面を潤すと、どこからともなく現れるカエルの集団。路上を跳び回るその様は「水を得た魚」のごとくで、水はすべての生き物に必要な糧だと気付かされます。◎

●発行／豊岡市
 ☎0796612311
 市長室 FAX 2411004
 ●編集／政策調整部秘書広報課
 FAX 2412575

〒66818666
 兵庫豊岡市中央町2番4号
 URL <http://www.city.toyooka.lg.jp>

(総合支所)
 ・竹野 ☎4711111
 ・出石 ☎5231111
 ・但馬 ☎5442321
 ・城崎 ☎10001
 ・日高 ☎11011
 ・10001

お出かけください 文化施設巡り 17

このコーナーでは、豊岡市立の文化施設を巡り、紹介します。

東京大学初代総理(総長)の生家 加藤弘之生家



- 所在地 豊岡市出石町下谷10-1
- 開館時間 10:00~15:00
- 開館日 日曜日、祝日
〔年末年始(12月28日~1月4日)は休館〕
- 入館料 無料



▲教育委員会出石分室の片岡澄美がご案内します。

加藤弘之は、天保7年(1836年)出石藩士加藤正照^{まこと}の長男として出石町下谷に生まれました。藩校弘道館に入学、江戸に出て佐久間象山、大木仲益らに入門し、西洋兵学や蘭学を学びました。

その後、加藤は、東京大学の前身である蕃書調所勤務をきっかけに、教育行政に関わることとなり、明治4年に文部省が発足すると明治新政府の文部大丞(現在の文部事務次官)に就任。加藤はそこでより高度な専門教育機関の重要性を説き、東京大学創設(明治10年)に大きく貢献しました。

そして、明治14年、制度改革により、法学、理学、文学、医学などの学部を持つ日本初の総合大学となった東京大学の初代総理として着任し、現在の大学制度の礎を築きました。

また、加藤は研究者としてドイツ学を究め、明治の日本に法律、政治、教育、学校制度など西洋の新しい思想を紹介しました。

生家であるこの家は、屋根、外観などは改修されていますが、当時の敷地と建物が残り、市指定文化財に指定しています。



▲加藤弘之の胸像

玄関を入ると加藤の胸像が出迎えます。出石高校華道部が花を飾ってくれています。



▲加藤弘之の書

床の間に飾られている加藤の書。子孫の方から寄贈いただきました。



▲展示室

加藤弘之の年表や関係文書などを展示しています。



▲辞令

東京大学初代総理(総長)の職を受けた折の辞令。天皇御璽が押印されています。



▲加藤弘之の自叙伝

雑誌社に明治の十二傑として選ばれ、その取材をもとに晩年執筆されたものです。

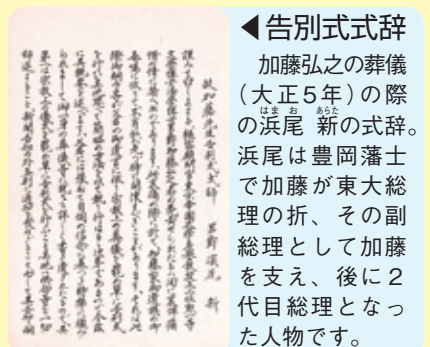

▲告別式式辞

加藤弘之の葬儀(大正5年)の際の浜尾 新の式辞。浜尾は豊岡藩士で加藤が東大総理の折、その副総理として加藤を支え、後に2代目総理となった人物です。

【表紙写真】 5月10日、北近畿タンゴ鉄道(KTR)但馬三江駅の愛称「コウノトリの郷」駅の命名記念イベントが同駅(日撫)で行われました。また、同日、環境に優しい列車観光と自転車とを組み合わせた「KTRサイクルトレイン」の完成お披露目も行われ、西舞鶴を出発した一番列車から11台の自転車と共に降り立った乗客らは、式典の後、県立コウノトリの郷公園や玄武洞などへ出発していきました。