



広報

お知らせ版

とよおか

2012
(平成24年)

110
月 日発行
第162号



目標に向かって駆け上がるう!!

城崎温泉街では、干支にちなんだ絵馬や色紙が表わら細工で作成されました。緑に加え、幸せを表す赤、金をもたらす黄の3色で彩られた「辰」には「昇り竜のように飛躍の年に」との願いが込められています。

支えあう人々、いのちへの共感



豊岡市長 中貝宗治

年 あいさつ

あけましておめでとうございます。

昨年は、大災害とともに記憶に残る年となりました。圧倒的な自然の脅威。死者・行方不明者が2万人に達するかという、圧倒的な「量」の恐ろしさ。

その恐ろしい事態の中で私たちが改めて見出したものもありました。それは、「支えあう人々」です。

私たちが台風23号の経験を持っています。あの災害経験は、油断、機能不全、支えあう人々、の三つに要約することができます。そして「支えあう人々」こそが、私たちの希望であり、立ち上がっていく原動力でした。

しかし、考えてみると、支えあいというのは、なにも災害時だけのものではありません。私たちの日常はさまざまな支えあいで成り立っています。現在のみならず、過去の努力にだって支えられています。そのことに気付くと、私たちは他者への感謝とコミュニティの一員としての責任に思いが至るはずで

す。行政やさまざまな社会システムも、その支えあいを組織化し、体系化したもの、ということができるかもしれません。今年一年、そのような思いをしっかりと持ちながら、市政運営に当たってまいります。

大災害の中で見えたもう一つのもの。それは、いのちへの共感です。

亡くなったのは、「たくさんの」いのちでは

ありません。たくさんの「一人ひとりの」いのちでした。被災地に行き、残された方々と会うと、そのことは容易に分かります。

昨年の地震・津波は、豊岡の私たちに起きたことではありません。大災害の過酷な現実には、私たちが今、向き合っているわけではありません。しかし、被災地の人々のいのちに思いを寄せなかつた人は、おそらくいないだろうと思います。私たちは、家族や大切な人を失った経験、苦しみ悲しむ人を間近で見た経験などに照らすことによって、被災地の人々に深く思いを寄せ、つながっていくことができます。

翻ひるがえって豊岡の私たち。多くの方が同じ気持ちだと思えますが、家族がいて、友人がいて、地域の人たちがいて、仕事や学校があって、道は続き、田畑がある、その何の変哲もない日常の風景がいとおしくて仕方がない、昨年以來そんな思いをとりわけ強く持つようになりました。私たちのいのちは、その日常の中にあります。それを守る責任を私は負っていました。

他者のいのちへ思いを寄せ、自分のいのちに思いを寄せる。その繰り返しの中から「いのちへの共感」が生まれてくるのだと思います。この新しい年、「いのちへの共感」に満たまちづくりをさらに進めてまいります。

新 年頭のご



豊岡市議会議長 森田 健治

豊岡の将来を見据えて

新しい年を迎え、市民の皆様のご健勝、ご多幸を心から祈念いたします。

昨年は、東日本大震災とこれに起因する原発事故に見舞われ、私たちの国は戦後最大の国難に直面いたしました。

国の事故対応が迷走する中で、豊岡市は23号台風の経験を生かして、宮城県南三陸町などにいち早く本市独自で職員派遣を行うなど、地方自治体との連携・協力によって被災地支援活動を続け、その派遣延べ人員は千人を上回りました。被災地の一日も早い復旧・復興を心から念じています。

このように災害続きの一年であったと同時に、一時戦後最高値となった円高は今も続き、長期化する事態となっております。国内産業の空洞化など、日本経済が深刻な打撃を受けていることを心配します。新しい年が、先行き明るい希望の光が感じられる年となるよう祈念するのみです。

さて、現在市議会では、市総合計画後期基本計画の策定について特別委員会を設置し審議を行っています。平成19年に策定した基本構想の中で、私たちは「コウノトリをシンボルとした豊かな自然・環境の中で、安全で安らぎに満ちた元気で賑わいがあふれた夢と希望のまち」を目指してまちづくりを進めることとし、取り組んできました。この前期基本計画が23年度で終了するため、今日までの取

組みを検証し、新たな戦略と目標項目ごとに5年後の目標数値を定めた後期基本計画を策定して、推進しようとするものです。

わが国経済の景気低迷が続く中で、環境と経済の共鳴を目指した本市の方向性は正しいと考えますので、「豊岡エコバレー」「大交流」の実現に大きな期待もっています。この基本計画が他の多くの諸計画ともども画餅とならないよう今後慎重に審議を進めます。

昨年から本格的な工事に着手された新庁舎建設事業は、現本庁舎の曳家工事がこの2月に予定されています。この現本庁舎曳家のあと新庁舎の工事に入ります。

本年度は3月末に市の玄関口となる豊岡駅前広場が一新されます。また、来年3月末には新しい豊岡市のシンボルとなる庁舎が完成する予定です。

豊岡市にとってこの記念すべき年が災害のない平穏な年となるよう願っています。

震災復興に要する資金によって、国の財政状況は一段と悪化すると思いますが、これに伴って地方は国の補助金に頼った行政運営が難しくなりますので、議会による行政のチェック機能は一層重要になってきます。

私たちは議会の果たすべき役割を十分認識し、豊岡市の発展と市民福祉向上のために努力してまいりますので、一層のご支援とご協力をお願いいたします。

〔写真：山陰海岸ジオパーク 捨て鼻灯台付近(田結)〕

小学生最後の年は文武両道を目指すぞ!!

岡森勇磨さん
(泉町)
(平成12年生まれ)



僕はこの小学生最後の大事な年に、勉強とスポーツを両立させて頑張りたいです。勉強では、昨年以上の成績を目指し、今入っている野球チーム「豊岡ポニーズ」では、ハートの熱いエースになれるよう頑張ります。すごい一年にするぞ!!

成長できる年に

太田梨沙さん
(日高町佐田)
(平成12年生まれ)



今年は年女。6年生になります。今までは、上の学年の人に頼っていましたが、頼られる側になります。学校生活や部活で良いリーダーとして、今まで苦手だった事にも挑戦し、成長したいです!!

今できることを全力で!

吉本ゆかりさん
(竹野町竹野)
(昭和63年生まれ)



竹野に帰ってきてはや1年半。冬の車の運転にはいまだに慣れません。休日には趣味の旅行とライブにさまざまな土地へ行き、たくさんの人と出会い、充実した日々を送っています。今年は安全運転と自己成長を目標に、何事にも積極的にチャレンジしていきたいです。

世の中を「ありがとう」と「笑顔」でいっぱい!!

高垣和幸さん
(但東町坂野)
(昭和63年生まれ)



昨年、大好きな但東に帰ってきました。母校の中学・高校で後輩たちと一緒に野球を楽しんでいます。今年は、今までお世話になった方々に本気の恩返しをして、世の中を「ありがとう」と「笑顔」でいっぱいになりたいです。

謹賀新年

今年は辰年。年男・年女の方々を代表して、16人に抱負を語っていただきました。皆さんにとって良い年になりますように…。

豊岡の農業へ感謝と誇りを

堀田和則さん
(江本)
(昭和51年生まれ)



農業には景色を変える力があるというのが恩師の言葉。現在、お米の販売の仕事をしている私は、農業に関われることに感謝と誇りを感じています。次の年男を迎える12年後の豊岡の景色を考えながら、今年一年頑張りたいと思います。

一日一日を大切に

深山万紗子さん
(日高町鶴岡)
(昭和51年生まれ)



昨年、東日本大震災を目の当たりにし、今まで以上に生命の大切さについて考えさせられました。結婚し、2人の子どもをもうけ、幸せな日々を過ごさせてもらっていることに感謝し、一日一日を大切にしていきたいです。

自分みがきの一年

加智智恵子さん
(戸牧)
(昭和39年生まれ)



私は、看護師をしています。毎日先輩・後輩に支えられ、皆さんから心のエネルギーをもらっています。家では夫婦で過ごす時間も増え、旅行・趣味を満喫し、自分みがきにいろいろなことに挑戦する一年にしたいです。

日々精進!!

片岡 徹さん
(出石町入佐)
(昭和39年生まれ)



商売を始めて23年。ここまで長く続けられたのは皆さんのおかげと、感謝しています。商売を通じていろんな方との出会いがありました。これからも、感謝の気持ちを持って、日々精進していきたいです。

健康でいられることに感謝

上野^{としあき}敏夫さん

(竹野町竹野)
(昭和27年生まれ)

子どもと孫に恵まれ、元気にやってこれたことに感謝しています。今後も、健康に留意して頑張りたいと思います。今年は、地震や台風の無い、平穏・無事な世の中でありませう願っています。



麦わら細工の素晴らしさを伝えたい

谷垣^{まさこ}雅子さん

(城崎町湯島)
(昭和27年生まれ)

城崎文芸館麦わら細工体験コーナーで、お客さまに作る楽しさを味わっていただいています。より満足していただけるよう、仲間とアイデアを出し合っています。図録が出版されたのを機に、少しでも先人たちに近づける作品作りに挑戦したいと思っています。



感謝の気持ちを忘れずに

上坂^{かずこ}和子さん

(出石町八木)
(昭和15年生まれ)

孫の成長を楽しみにしながら、「赤とんぼの会」でのコーラスの練習と、「弘道短歌会」での歌作りを続けています。これからも、健康でいられる限り、お世話になった方々への感謝の気持ちを忘れずに、夫とともに家業を続けていきたいです。



画龍点睛を描く？

山根^{みのる}稔さん

(城崎町湯島)
(昭和15年生まれ)

城崎に来て、旅館業に携わり半世紀余り…。春夏秋冬お客さまの笑顔のために、現在は家族と一緒に頑張っています。時には家族、友だちと旅行を楽しみ、おいしいお酒も頂き、リフレッシュしています。でも、「龍を画いて睛を点ずる」には、少しまだかな。



2012年 辰年



自分のことは自分でできる体を維持する!

長瀬^{かつひと}且人さん

(三坂町)
(昭和3年生まれ)

物事は何でも前向きに考えるようにしています。自分のことは自分でできる体を維持するため、40分程度の速歩を続けています。スポーツ観戦や趣味の植木を楽しみながら、今、元気でいられることに感謝しています。



マイペースで味の伝承を!

今井^{みさお}操さん

(但東町畑山)
(昭和3年生まれ)

「但東町に何か特産物を」との思いから「但東の味研究グループ」をつくりました。今は農産物加工場を任せられ、シイタケ昆布や煮豆を作っています。でも、年には勝てず。今後は、できる範囲で自分の味を残し、伝えていきたいです。



災害の無い静かな年になりますように

水島^{ちづこ}千鶴子さん

(中央町)
(大正5年生まれ)

大正元年から続く家業を守り続けてきました。好き嫌いなく何でも食べ、よく動き、自分のことは自分でできるよう心掛けています。今年は、災害の無い、穏やかな年になりますように祈っています。



白寿までは頑張るぞ!!

水田^{きくたろう}喜太郎さん

(日高町観音寺)
(大正5年生まれ)

3度大病を患いました。それでも長生きして多くの方に大変お世話になり、感謝しています。これからも、子どもたちに根性と感謝の気持ちを伝え、白寿までは頑張りたいと思います。



平成23年

豊岡市政10大ニュース

平成23年は、東日本大震災や豪雨によって広い地域が被災しましたが、全国で温かい支援の輪が広がりました。市では、JR豊岡新駅舎完成や市新庁舎建設工事着手、南極への職員派遣など、未来へつながるさまざまな事業が進行しました。これらの中から市政10大ニュースを選びました。

《問合せ》秘書広報課広報・交流係 ☎23-1111

(日付順)

●コウノトリをモチーフにしたJR豊岡新駅舎が完成。宇宙や鉄道にも「こうのとりのり」

(1月22日、2月13日、3月12日)

豊岡駅前広場整備に伴い、JR西日本が建設を進めていた豊岡駅の新駅舎が2月に完成しました。1月には、宇宙ステーション補給機(HTV)「こうのとりのり」2号機の打ち上げが成功し、3月、特急「こうのとりのり」が運行を開始しました。

●懸案の鳥居橋、中郷築堤が完成

(3月30日、10月7日)

平成16年台風23号災害後の懸案の鳥居橋が3月に完成しました。また、地域の方々の念願の中郷築堤工事が10月に完成し、それまで無堤防であった地域の安全・安心が飛躍的に向上しました。

●第53次南極地域観測隊員に市職員が決定(6月15日)

第53次南極地域観測隊越冬隊員に本市職員が決定しました。県内の自治体からは初めての派遣になります。12月に南極へ到着し、廃棄物処理や浄化槽の維持管理など環境保全業務を担当します。

●市の農業関係者が名誉ある賞を続々受賞(7月14日～12月2日)

コウノトリと共生する環境に優しい農法に取り組む中谷農事組合法人が、全国農業コンクール全国大会で名誉賞(農林水産大臣賞)を受賞しました。また、ピーマンの生産性向上の技術を確立した松本春雄さんが、平成23年度農事功績表彰において、県内では大正5年以来となる紫白綬有功章を受賞しました。さらに、高品質の卵生産と地域に根ざした6次産業を展開した(株)西垣養鶏場が、農林水産祭・畜産部門で最高賞の天皇杯を受賞し、「コウノトリ育む農法」の確立と環境創造型農業を推進した畷 悦喜さんが、兵庫県農業賞を受賞しました。

●神鍋線「上限200円バス」スタート(10月1日)「チクタク」も拡大

利用者の増加により路線収支の改善を図る「神鍋線『上限200円バス』社会実験」を始めました。また、4月に、地域主体の公共交通「チクタク奥山」が本格運行を開始し、5月には、「チクタク資母」が、7月には、「チクタクひぼこ」が運行を開始しました。

●東日本大震災被災地と豪雨被災地にさまざまな支援(3月11日～)

3月11日に発生した東日本大震災被災地に、当日から職員を派遣するなど、迅速な支援を行ってきました。また、市民の皆さんからの物資や義援金などを被災地へ届け、ボランティアの派遣も行いました。さらに、11月、市内14小学校児童が収穫したお米を、市内11中学校の生徒が作ったメッセージとともに送りました。豪雨の被災地にも、物資支援や職員派遣を行いました。

●市新庁舎建設工事に着手(4月20日)

豊岡固有の自然・歴史・伝統・文化を大切にするまちづくりの基本理念のもと、新庁舎建設工事に着手しました。今後、平成25年3月の完成に向けて工事を進めていきます。

●市の情報発信を多彩に展開

(6月24日～10月31日)

6月、観光PR用短編映画が完成しました。7月には、首都圏での豊岡の知名度アップを図るため、豊岡市アンテナショップ「コウノトリの恵み 豊岡」をオープンし、ウェブサイト「美人時計」で城崎温泉をPRしました。9月、豊岡市観光プロモーションビデオ「ひとつ旅。豊岡」を「大阪マルチビジョン48」で放映し、10月には、三省堂書店の文庫本ブックカバーとしおりに本市イメージ広告を掲出、JR大阪環状線の鉄道車両1編成(8両)まるごと、本市のイメージ広告で埋め尽くしました。

●木質バイオマスの利活用に新たな展開

(9月1日)

木質ペレット製造施設が完成しました。ペレットの製造・販売が開始され、豊岡型地域資源循環システムが整いました。また、ペレットストーブを設置する市民への補助制度を設けました。さらに、12月、市が削減した二酸化炭素排出量の売却取引が県内自治体で初めて認められ、市の収入になりました。

●水道事業会計において支払利息の算定誤りが判明(11月18日)

4月1日からの水道料金改定に際し、支払利息の算定を誤り、誤りが分かった後も、間違った金額で予算を計上していました。不適切な事務処理を反省し、再発防止を約束しました。

効果実感!

ヘルスアップ教室体験会開催

現在、市内で開催しているヘルスアップ教室は、筑波大学の研究結果をもとに効果が実証されたプログラムを活用した健康運動教室です。その運動プログラムを「ちょこつと体験」しませんか？

ヘルスアップ教室では

- ・参加者の90パーセントの方が、体力の若返りに成功!
- ・減量目標者の77パーセントの方が、腹囲の減少に成功!

こんな方にお勧め

- ・無理なく体力を付けたい
- ・膝痛や腰痛を予防したい
- ・お腹回りをへこませたい

ヘルスアップ教室体験会

▽日程・会場 下表のとおり



▲ヘルスアップ教室の様子

<日程・会場>

| 地域 | 日程 | 会場 |
|----|----------|--------------|
| 竹野 | 2月2日(木) | 竹野健康福祉センター |
| 日高 | 1月30日(月) | 日高農村環境改善センター |
| 出石 | 2月2日(木) | 出石健康福祉センター |
| 但東 | 1月31日(火) | 但東健康福祉センター |

※時間：午後2時～4時

▽実施内容

- ・運動プログラム体験(簡単な筋トレ・速歩など)
- ・筋力年齢測定
- ・ヘルスアップ教室の概要や成果の紹介

▽定員 20歳以上の市民

▽各会場30人程度(先着順)

▽持ち物 お茶などの水分と上靴を持参の上、動きやすい服装で参加ください。

▽申込期間 1月10日(火)～27日(金)

▽申込み・問合せ 健康増進課成人保健係

電話 24-11127

健康づくり講演会

「1日5分 誰でも美しくなるエクササイズ」

「肥満を解消したい」「血糖値が高くなってきた」「筋肉を付けて関節痛を予防したい」という方、手軽に始められ、効果がある運動方法を楽しく学びませんか。

健康づくり講演会

「1日5分 誰でも美しくなるエクササイズ」

▽日時 2月5日(日)午後1時30分～3時30分(受付午後1時～)

▽会場 健康福祉施設(立野町)

▽講師 熊本大学政策創造研究教育センター教授 都竹茂樹さん

▽定員 100人程度(先着順)

▽参加費 無料

▽内容 手軽に始めることができ、効果がある運動方法の紹介

・実技(自宅で簡単にできる体操)

▽申込み・問合せ 健康増進課 24-11127

「体力測定・運動相談」を開催します

筋力をはじめとする多くの体力構成要素は、一般的に20歳代をピークに低下していきます。現在の「体力」と「体組成」を知って、運動のきつかけづくりや日頃の運動の効果を確認してみませんか。

▽開催日

・1月20日(金)

・2月18日(土)

・3月11日(日)

▽受付時間 午前10時～午後8時

▽内容

・手軽に始めることができ、効果がある運動方法の紹介

・実技(自宅で簡単にできる体操)

▽参加費 無料

▽定員 100人程度(先着順)



▲都竹茂樹さん

▽場所 ウェルストーク豊岡(立野町)

▽対象者 20歳以上の市民

▽内容

・簡単な体力測定

・ボディースキャン(体組成測定)

・運動アドバイス

※ボディースキャンは、営業時間内であれば、いつでも利用いただけます(事前申込み不要)

▽申込み・問合せ ウェルストーク豊岡 24-0582

▽申込み・問合せ ウェルストーク豊岡 24-0582

▽申込み・問合せ ウェルストーク豊岡 24-0582

▽申込み・問合せ ウェルストーク豊岡 24-0582

▽申込み・問合せ ウェルストーク豊岡 24-0582

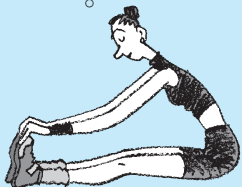

1～3月は税込確保重点期間です

市税は、市の運営にとって不可欠な財源です。税収が減ると、さまざまな市民サービスや業務の健全な運営ができなくなります。

また、納税は国民の義務であり、滞納すれば、他の納税者との公平性が失われます。このようなことから、市では1～3月を税込確保重点期間と定め、市税の滞納がある方に対し、滞納処分を強化します。

市税の納付が困難な場合、まずは相談を！



税務課では、借金により税の納付が困難な場合には、市のくらしの相談室や県の消費生活センターと連携し、債務整理などの相談も受け付けています。これまで、相談を受けた方が債務整理を行って、消費者金融業者から「過払い金」を取り返し、生活を再建して、市税の滞納も解消された例が多くあります。

一人で悩まず一緒に解決しましょう。

滞納処分による不動産の公売を行いました

12月2日、滞納処分により差し押さえた不動産の公売を実施しました。11物件を公売に付し、6物件が落札されました。結果は左表のとおりです。



不動産公売結果(12月2日実施)

| 物件種類 | 公売件数 | 落札件数 | 売却額 |
|---------|------|------|------------|
| 宅地および建物 | 3件 | 2件 | 2,540,000円 |
| 農地 | 8件 | 4件 | 5,811,000円 |
| 合計 | 11件 | 6件 | 8,351,000円 |

《問合せ》税務課収税係
☎23-11118

確定申告に関するお知らせ

決算説明会・確定申告説明会の開催

決算説明会・確定申告説明会を次の日程により開催しますので、ぜひ、利用ください。

| 内容 | 開催日 | 開催時間 | 開催場所 |
|---------|----------|-------------|-----------------------------------|
| 決算説明会 | 1月27日(金) | 13:30～14:50 | 豊岡市民プラザ 多目的ホール (大手町4-5 アイティ7階) |
| 確定申告説明会 | | 15:10～16:30 | |

- (注) 1 決算説明会では、青色申告決算書・収支内訳書の作成方法などを説明します。
 2 確定申告説明会では、「確定申告の手引き」に基づき、一般的な所得税の申告書の作成方法などについて説明します。
 3 筆記用具、電卓等計算用具および使い慣れた眼鏡等を持参ください。
 4 説明会場では、申告書の受け付けおよび個別の相談は行っていません。

公的年金等受給者の確定申告手続が変更されました

所得税法の一部改正により、平成23年分の確定申告から、公的年金等に係る雑所得を有する方で、以下の要件に該当する方は、**所得税の確定申告書の提出が不要**となりました。

所得税の確定申告書の提出が不要となる場合

公的年金等の収入金額(2力所以上ある場合は、その合計額)が、**400万円以下**かつ

公的年金等に係る雑所得以外の所得金額が、**20万円以下**

に該当する場合

- (注) 上記の要件に該当する場合であっても、
 ・例えば、医療費控除や寄附金控除などによる所得税の還付を受けるための申告書を提出することができます。
 ・住民税の申告が必要となる場合があります。

《問合せ》豊岡税務署個人課税第1部門☎22-2144
 税務課 市民税係☎21-9045



または



でデータ送信！ 書面で提出！

便利な 申告書の作成は 国税庁のホームページの

「確定申告書等作成コーナー」で!!

画面の案内に従って金額等を入力すれば、税額などが自動計算され、所得税、消費税の申告書や青色申告決算書などを作成できます。

平成24年度採用 豊岡市臨時職員募集

～市では、平成24年4月から勤務していただく次の臨時職員を募集します～

| 職 種 | 募集人数 | 勤務先 | 応募資格 | 職務内容 | 勤務条件 |
|------------|--|------------------------------|---|---|---|
| 一般事務補助 | 41人程度 | 市の本庁舎、各総合支所、または出先事務所など | 高等学校卒業以上で、パソコンを使用して事務を行える方 | 一般行政事務の事務補助など | 賃金 : 日額6,600円 勤務日等 : 1日7時間45分で週5日勤務 休日 : 原則、土・日曜日の週2日(配属先により異なります) |
| 幼稚園教諭 | 22人程度 | 市立の各幼稚園 | 幼稚園教諭普通免許を有する方または平成24年3月31日までに取得できる方 | 幼稚園における幼児教育業務など | 賃金 : 日額7,500円(クラス担任は日額8,100円) ※経験年数などにより月額の場合あり 勤務日等 : 1日7時間45分で週5日勤務 休日 : 土・日曜日の週2日 |
| 保育士 | 65人程度 | 市立の各保育園 | 保育士証の交付を受けている方または平成24年3月31日までに交付を受けられる方 | 保育園における保育業務など | 賃金 : 日額7,500円(クラス担任は日額8,100円) ※経験年数などにより月額の場合あり 勤務日等 : 1日7時間45分で月～土曜日のうち5日勤務 休日 : 月～土曜日までの1日と日曜日の週2日 |
| 指導補助員(子育て) | 2人程度 | 子育て総合センターまたは日高子育てセンター | 保育士資格もしくは幼稚園、小学校教諭のいずれかの普通免許を有する方または平成24年3月31日までに取得できる方 | 子育て総合センターまたは日高子育てセンターでの子育て相談、遊びの指導、事務補助など | 賃金 : 日額7,500円 勤務日等 : 1日7時間45分で週5日勤務 休日 : 火曜日(子育て総合センター)または月曜日(日高子育てセンター)と土・日曜日のいずれか1日の週2日 |
| 調理員 | 日高:7人 但東:2人 程度 | 日高または但東の各学校給食センター | 健康で体力に自信があり、調理業務に意欲のある方 | 学校給食の調理業務 | 賃金 : 日額6,600円 勤務日等 : 1日7時間45分で週5日勤務 休日 : 土・日曜日の週2日 |
| パート調理員 | 21人程度 1人程度 | 豊岡学校給食センター 日高学校給食センター | | | 賃金 : 時間額910円 勤務日等 : 1日6時間程度の週5日で調整 休日 : 土・日曜日の週2日 賃金 : 時間額910円 勤務日等 : 1日4時間の週5日勤務 休日 : 土・日曜日の週2日 |
| 用務員A | 5人程度 | 城崎温泉の外湯各浴場 | 健康で体力に自信があり、土・日曜日、祝日および早朝・夜の勤務が可能な方 | 浴場の施設管理業務など | 賃金 : 日額7,000円 勤務日等 : 週38時間45分(5日)以内の勤務で調整 休日 : 週2日以上で調整 |
| 用務員B | 3人程度 | | | | 賃金 : 日額7,000円 勤務日等 : 1日7時間45分の月12日程度で調整 休日 : 月18日程度で調整 |
| 浴場清掃員 | 6人程度 | | 健康で体力に自信があり、土・日曜日、祝日および深夜の勤務が可能な方 | 浴場の深夜清掃業務 | 賃金 : 日額8,500円(勤務場所により日額7,000円の場合あり) 勤務日等 : 1日6時間で週6日の深夜を基本とする勤務 休日 : 週1日で調整 |
| ※その他の応募要件 | ・一般事務補助員、幼稚園教諭、保育士、指導補助員(子育て)、調理員、パート調理員…昭和27年4月2日以降に生まれた方 ・用務員A、用務員B、浴場清掃員…昭和22年4月2日以降に生まれた方 | | | | |

《雇用期間》 4月3日～9月30日(必要に応じて6カ月間延長)

※各学校給食センターは、原則、学校の春・夏・冬休み期間中の勤務はありません。

《選考試験等》 試験内容や日時、場所などの詳細は、申込み時にお知らせします。

《申 込 書》 ①豊岡市臨時職員採用試験申込書

②一般事務補助職配属希望先調査書

※②は一般事務補助職のみ

※職員課および各総合支所地域振興課で配布します。

《申込方法》 申込書に記入・押印・写真貼付の上、提出ください。

※いずれか1つの職種(各学校給食センターは1つの勤務先)で申し込みください。

※幼稚園教諭・保育士・指導補助員に申し込む方は、必要な資格証などの写しを添付ください。

《受付期間》 1月16日(月)～25日(水)必着

※土・日曜日、執務時間外は受付できません。

《申込み・問合せ》 職員課(東庁舎別館2階) ☎23-1326





くらしの情報

- 豊岡市役所 ☎23-1111
- 城崎総合支所 ☎32-0001
- 竹野総合支所 ☎47-1111
- 日高総合支所 ☎42-1111
- 出石総合支所 ☎52-3111
- 但東総合支所 ☎54-1000

1月10日号から「くらしの情報」の掲載方法を変更します。欄外の項目を参照して、ご覧ください。

催し

まちぐるみ
学校支援シンポジウム

日 1月28日(土)午後2時～4時
所 豊岡市民プラザ ほっとステージ(大手町)

内 活動事例発表(八条・新田・合橋小学校児童、出石中学校生徒、保護者、学校コーディネーター、教員など)

他 1月24日(火)～2月5日(日)に、豊岡市民プラザ交流サロンで、子どもたちが地域の支援を受けている様子を撮影した写真展を開催

問 学校支援地域本部事業実行委員会事務局(生涯学習課内) ☎23-10341

冬の神鍋高原ウォーク

日 1月29日(日)午前9時～午後3時

所 道の駅「神鍋高原」を起終点とする神鍋山周辺

内 スノーシューまたはクロスカントリースキーで冬の神鍋高原を散歩

料 3000円

持 弁当、水筒、着替えなど

申 1月23日(月)

他 クロスカントリーを希望の方は、申込み時に身長と靴のサイズを連絡

申 問 日高総合支所地域振興課 ☎21-9056

子育て総合センターからのお知らせ

■パパのおはなし会

日 2月4日(土)午後1時30分～3時30分

所 豊岡市民プラザ 練習室(大手町)

対 子育て中の父親

募集

コウノトリ文化館
有料広告募集

定 15人

※一時保育15人まで

内 お父さんが子育てを語る

申 期 1月19日(木)～2月2日(木)

■手遊び&ふれあい遊び

日 2月9日(木)午後1時30分～3時

所 子育て総合センター 子育て学習室

対 生後6カ月～1歳半までの乳幼児と保護者

内 手遊び&親子遊び、保護者のおしゃべり会など

定 25組

持 バスタオル、お茶

申 期 1月25日(水)～2月8日(水)

申 問 子育て総合センター ☎24-4604

■豊岡市民プラザ「見てえなダンス2012」出場者募集

日 4月30日(月・祝)

所 豊岡市民プラザ ほっとステージ(大手町)

※期間内に作成部数がなくなった場合は、その時点で終了

申 期 1月11日(水)～2月1日(水)

※申込数が、募集枠を超えた場合は、抽選で決定

申 問 コウノトリ文化館 ☎23-17750

掲載物 コウノトリ文化館パンフレット(A4・三つ折り)

広告サイズ 縦5センチメートル×横8センチメートル

広告枠数 1枠

広告料 10万円

掲載位置 パンフレットの裏面

作成(配付)部数 20万部

配布(使用)期間 3月1日(木)～平成25年2月28日(木)



応募資格

・市内やその周辺地域を中心に活動し、ジャズ・ストリート・フラ・コンテンポラリーなどのダンスパフォーマンスをステージで披露できる方または団体

・オープニングからエンディングまで参加できる方または団体(子ども、遠方の場合を除く)

・代表者会議(2〜3回)に必ず出席できる方または団体

・小学生以下の方または団体は、随行者(大人)が同行し、自主的に行動できること

・主催者の指示に従えること

・1教室につき、1団体の申込み

※よさこい、日舞などの和物の団体は出場不可



持ち時間 10分以内(1団体)

※参加団体数により時間の変更あり

料 千円(1団体)

申方 所定の申込用紙に記入の上、持参、郵送、ファックス、またはメール

※申込内容や申込状況によって、実行委員会で選考する

場合あり

申期 2月15日(水)必着

他 出演順・時間などは、申込期限後の代表者会議で決定

申問 豊岡市民プラザ(〒668-0003 1 大手町4-15)

アイティ7階 ☎24-3000

00 F 24-30004

✉ plaza@city.toyooka.jp

ホ <http://www.platz-ngo.com/>

「山陰海岸ジオパークかるた」の読み札と絵札募集

対どなたでも

募集内容 山陰海岸ジオパークの見どころを紹介するかるたの読み札と絵札

応募点数 何点でも可

申方 所定の応募用紙に記入の上、郵送

※詳細は、問い合わせ

申期 1月31日(火)

申問 山陰海岸ジオパーク推進協議会事務局 ☎26-3783 (豊岡総合庁舎内、〒668-0002 5 幸町7-11)

ホ <http://sanin-geo.jp/>

第39回神鍋高原市民スキー大会参加者募集

日 2月18日(土) 午前9時〜

(受付午前8時〜)

※雪不足の場合は中止

所 万場ゲレンデ(日高町万場)

対 市内在住、在学、在勤の方

競技種目 ジャイアントスラローム(大回転)

出場区分 小

学生(低・中・高学年別、男女別)、

中学生男女別、高校・

成年男女別、壮年(35歳以上)の各1部・2部、熟年(50歳以上)の計23区分

※詳細は問い合わせ

料 小・中学生500円、高校生以上千円(選手のリフト代は無料)

申期 2月9日(木)

他 駐車料金は個人負担

申問 日高町体育協会(日高文化体育館内) ☎42-2505



但馬、トームソフトボールクリニック参加者募集

◆小・中学生の部

日 2月4日(土) 午後2時〜5時30分

対 小・中学生

内 キャッチボールやゴロ補球、

素振りなどの練習方法の指導

料 500円(当日徴収)

◆高校生の部

日 2月5日(日) 午前9時〜正午

対 高校生

内 基礎から応用を含めた練習やポジション特有の動きまでの講習

料 500円(当日徴収)

定 50人

◆一般の部

日 2月5日(日) 午後1時〜4時

対 一般の方(大学生含む)

内 ノック、バッティング

料 千円

定 50人

…… 共通事項 ……

所 県立但馬ドーム 多目的グラウンド(日高町名色)

申方 電話、ファックス、または来館

申期 1月24日(火)

他 グローブ・バットを所有の方は持参

申問 県立但馬ドーム ☎45-1900 F 45-1901

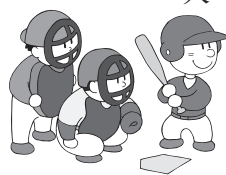

**平成24年度
県立豊岡聴覚特別支援学校
幼稚部入学幼児募集**

対聴覚に障害のある幼児で、補聴器を付けて音を聞き取ることや言葉の指導などを必要とする3～5歳児(4月1日現在)
定若干名

面接日時 2月6日(月)午前9時30分～11時

面接場所 同校幼稚部(三坂町) 面接内容 健康観察、簡単な諸検査

中期 1月16日(月)～27日(金) 午前9時～午後5時

※土・日曜日を除く

申請 県立豊岡聴覚特別支援学校(教育相談係) 22-2114

**平成24年度社会福祉法人
とよおか福祉会職員募集**

募集職種・人数 ①支援員・若干名、②事務員・若干名

応募資格 ①昭和41年4月2日～平成6年4月1日生まれで、高校卒業(卒業見込者含む)以上の方

②昭和51年4月2日～平成6年4月1日生まれで、高校卒業(卒業見込者含む)以上の方

年4月1日生まれで、高校卒業(卒業見込者含む)以上の方

※①②共通 普通自動車免許取得者で、パソコンでワード・エクセルをえる方

試験日 ①1次試験…2月5日(日) ②2次試験…1次合格者に通知

試験場所 ①1次試験…五荘地区公民館(上陰)

試験科目 ①1次試験…一般教養、作文 ②2次試験…パソコン実務、面接

採用予定日 4月1日

申方 所定の採用試験申込書に記入の上、持参または郵送

中期 1月30日(月)必着

申請 社会福祉法人とよおか福祉会(T668-0044)

社山王町9-2 NTT但馬ビル1階 ☎24-8655

講習・教室

酒害教室

○第1回「アルコール依存症とは？」

日 2月2日(木)午後3時～4時

講師 医師 宮城崇史さん

○第2回「アルコール依存症の治療と回復」

日 2月8日(水)午後3時～4時

講師 医師 大久保聡子さん

○第3回「アルコール依存症者・家族の心理」

日 2月16日(木)午後3時～4時

講師 臨床心理士 田口久芳さん

○第4回「断酒会・AA会員」を囲んで

日 2月23日(木)午後3時～4時30分

講師 医師 高石俊一さん

共通事項 対 お酒をやめられない方、お酒のことで悩んでいる家族などごなたでも

※申込みは随時受け付け

所 公立豊岡病院精神科作業療法室(戸牧)

申請 公立豊岡病院精神科外来 ☎22-6111

F 24-8288

対 65歳以上で、自分で料理を

作る機会が減った方、一人暮らしの方、または健康づくりに関心のある方

<会場および日程>

| 会場 | 日高農村環境改善センター | 合橋地区公民館 |
|-----|--------------|----------|
| 第1回 | 2月3日(金) | 2月8日(水) |
| 第2回 | 2月24日(金) | 2月29日(水) |
| 第3回 | 3月16日(金) | 3月21日(水) |

・上記2カ所から1会場を選択ください。
・時間はいずれも午前10時から午後0時30分です。
※健康ポイント制度対象事業(300ポイント)

**初級英会話教室・
初級中国語教室**

日 2月6日～3月26日の毎週月曜日午後7時～8時(全8回)

所 豊岡地区公民館(立野町) 対 高校生以上

※初級中国語教室は、ピンイン(中国語の発音)を学んだ方に限る

料 会員4千円、一般5千円

定各15人

申期 1月30日(月)

申問 豊岡市国際交流協会事務

局 ☎ F 24-5931

✉ ria@ria-online.net

普通救命講習

種別 普通救命講習Ⅰ

日 2月19日(日)午前9時~正午

所 消防本部(昭和町)

内

- ・成人に対する心肺蘇生法
- ・AED(自動体外式除細動器)の使用法
- ・大出血時の止血法
- ・窒息時の処置

定20人

申方 豊岡消防署、各分署、出張所、および駐在所にある所定の申込用紙(市消防本部ホームページにも掲載)に記入の上、持参、郵送、フックス、またはメール

申期 2月15日(水)

申問 豊岡消防署救急係(〒6

68-00055 昭和町4-

33) ☎ 24-8038

F 24-1278

✉ shobo-keibo@city.

toyooka.lg.jp

☎ http://119.city.

toyooka.lg.jp/

試験



第6回但馬検定

試験日時 3月4日(日)午後1時30分

試験場所 じばさん但馬(大磯町)

試験区分 1・2・3級

受験資格

- ・1級：2級合格者
- ・2級：3級合格者
- ・3級：制限なし

受験料 個人受験：千円、団体

受験(10人以上)：1人につき

900円

申期 2月20日(月)

申方 但馬ふるさとづくり協会、各観光協会、但馬県民局、市役所各窓口などにある「第6回但馬検定受験のご案内」の注意事項を確認し、受験申込書(払込取扱票)に記入の上、申込み

他 但馬事典・但馬検定テキスト

トブック「ザ・たじま」(千

円)も販売

申問 但馬ふるさとづくり協会

☎ 24-2247

その他



開業医の手作り「健康情報テレホンサービス」

| 1月のテーマ | |
|--------|------------------------------|
| 曜日 | 内容 |
| 月 | 親子の性教育 |
| 火 | 「海外の歯科技工物」問題って何? |
| 水 | 家庭血圧測定的重要性 |
| 木 | か し じ ょ う 脈 瘤 の 話 下肢静脈瘤の話 |
| 金~日 | 高齢者の肺炎 |

☎ 0120-979-451

(通話料無料)

問 兵庫県保険医協会 ☎ 078

1393-1803

市内事業所の皆さん 平成24年経済センサス・活動調査に協力ください

平成24年経済センサス・活動調査を、2月1日現在で実施するため、1月中旬から2月下旬にかけて調査員が伺います。対 商店や工場、営業所、事務所、旅館、学習塾、病院、寺院など、全国全ての事業所および企業
調査項目 経営組織、事業所の開設時期、従業者数、主な事業内容のほか、売上高や費用など

※経理項目の把握に重点を置いていきます。

調査票に記入する内容は統計法に基づき、秘密は厳守されますので、正確な記入に協力ください。

問

調査全般・調査票の記入方法について(3月31日まで) : 総務省コールセンター ☎ 0120-44-11034 (通話無料)(午前9時~午後9時)

調査員について : 経済経

済係 ☎ 23-4480(午前

8時30分~午後5時15分)

※土・日曜日、祝日を除く

外出支援サービス 助成事業の指定事業者が増えました

11月16日から「介護タクシー ひろちゃん」の増車に伴い、人工透析患者、その他身体的な理由で移動が困難な方も利用できることになりました。

追加事業者 介護タクシーひろ

ちゃん(朝来市山東町滝田

63-15) ☎ 079-676

15800

問 高年福祉課 ☎ 29-0055

または各総合支所市民福祉課

献 血

| 地域 | 対象区 | 日 曜日 | 受付時間 | 会 場 |
|----|--|------|-------------|------------|
| 豊岡 | 塩津 | 24 金 | 9:30~11:30 | 塩津区会館 |
| | 妙楽寺 | | 13:30~15:30 | 八条地区公民館 |
| 日高 | 江原、宵田、岩中、赤崎、浅倉、谷垣工業、谷垣、神戸ヤクルト、朝倉商事、ヒラキ、NSI | 16 木 | 9:30~11:30 | 日高健康福祉センター |
| | | | 13:30~15:30 | 日高医療センター |
| 出石 | 全域 | 18 土 | 9:30~11:30 | 福住小学校 |

相 談

健康相談

| 地域 | 日 曜日 | 受付時間 | 会 場 | 対 象 |
|----|------|-------------|------------|--------|
| 豊岡 | 13 月 | 10:00~11:30 | 豊岡市保健センター | 乳幼児から |
| 城崎 | 14 火 | | 城崎総合支所 | 高齢者までど |
| 竹野 | 14 火 | | 竹野健康福祉センター | なたでも(た |
| 日高 | 16 木 | | 日高健康福祉センター | だし、豊岡 |
| 出石 | 9 木 | | 出石健康福祉センター | 地域のみ乳 |
| 但東 | 20 月 | | 但東健康福祉センター | 幼児は除く) |

※豊岡・竹野・出石地域では、10:30から臨床心理士によるミニ講話「簡単ストレスチェック!」を行います。

もしもし電話健康相談

| 曜 日 | 受付時間 | 電 話 |
|-----|------------|----------|
| 月~金 | 9:00~17:00 | ☎22-7700 |

小児救急医療電話相談

| 曜 日 | 受付時間 | 電 話 |
|--------|-------------|--|
| 平日・土曜日 | 18:00~24:00 | ・プッシュ回線・携帯 <small>ショートカット</small> ☎#8000 ・ダイヤル回線・IP電話 |
| 日曜日・祝日 | 9:00~24:00 | ☎078-731-8899 <small>はきはきゆうきゅう</small> |

休日急病診療所 (立野町12-12)

| 診 療 日 | 受付時間 | 診療科目 | 電 話 |
|---|---------------------------|--------|------------------------------------|
| 5日(日)・11日(土・祝)・ 12日(日)・19日(日)・26日(日) | 9:30~11:30 13:00~16:30 | 内科・小児科 | <small>にいさんきゅうにいく</small> ☎23-9219 |

トレーニング機器利用事前講習会 ※事前申込みが必要です。

| 会 場 | 開催日 | 時 間 |
|--------------------|--------|---------------|
| 但東健康福祉センター 介護予防展示室 | 16日(木) | 13:30~、15:00~ |
| 竹野健康福祉センター 機能訓練室 | 23日(木) | |

◇対象 20歳以上の市民 ◇定員 各4人 ◇申込み 健康増進課へ来庁または電話(24-1127)で申し込みください。

※会場が記載されていない保健行事は、下記の各地域のセンターで開催します。

| 地 域 | 豊 岡 | 城 崎 | 竹 野 | 日 高 | 出 石 | 但 東 |
|--|-------------------------|-----|-----|------------------------------------|---------------------------|-----|
| 育 児 室 すくすく教室(1歳児) にこにこ教室(2歳児) | 豊岡市保健センター (立野町12-12) | | | 日高健康福祉 センター (日高町祢布 891-2) | 出石健康福祉センター (出石町福住1302) | |
| 乳 幼 児 健 康 診 査 4か月児健康診査 7か月児健康診査 1歳6か月児健康診査 3歳児健康診査 | | | | | | |



毎週火曜日は
歩キングデー



保健師 定期駐在日 2月のご案内(時間8:30~17:15)

| | | |
|--------|-----|-------------|
| 城崎総合支所 | 火曜日 | 7・14・21・28日 |
| 竹野総合支所 | | |
| 日高総合支所 | 木曜日 | 2・9・16・23日 |
| 出石総合支所 | | |
| 但東総合支所 | 月曜日 | 6・13・20・27日 |



2月の保健行事

豊岡市
健康増進課
☎24-1127

母と子の健康

4か月児健康診査

※対象となる生年月日を確認ください。

| 地域 | 日 | 曜日 | 受付時間 | 対象 |
|----------------|----|----|-------------|------------------------|
| 豊岡 城崎 竹野 | 3 | 金 | 13:00~14:00 | 平成23年9月 16~30日生 |
| | 17 | | | 平成23年10月 1~15日生 |
| 日高 | 1 | 水 | 13:00~13:30 | 平成23年9月12日 ~10月1日生 |
| 出石 但東 | 21 | 火 | 13:00~13:15 | 平成23年9月18日 ~10月21日生 |

- ◇持ち物 母子手帳・バスタオル・健康診査アンケート
◇内容 身体計測・内科診察・育児相談・離乳食相談

7か月児健康診査

※対象となる生年月日を確認ください。

| 地域 | 日 | 曜日 | 受付時間 | 対象 |
|----------------|----|----|-------------|-----------------------|
| 豊岡 城崎 竹野 | 13 | 月 | 13:00~14:00 | 平成23年6月21日 ~7月10日生 |
| | 日高 | | | 1 |
| 出石 但東 | 21 | 火 | 13:15~13:30 | 平成23年6月18日 ~7月21日生 |

- ◇持ち物 母子手帳・バスタオル・ハンカチ・健康診査アンケート
◇内容 身体計測・内科診察・育児相談・離乳食相談・歯科相談・ブックスタート(絵本の読み聞かせ)

1歳6か月児健康診査

※対象となる生年月日を確認ください。

| 地域 | 日 | 曜日 | 受付時間 | 対象 |
|----------------|----|----|-------------|-----------------------|
| 豊岡 城崎 竹野 | 7 | 火 | 13:00~14:00 | 平成22年6月24日 ~7月12日生 |
| | 28 | | | 平成22年7月13日 ~8月4日生 |
| 日高 | 8 | 水 | 12:45~13:00 | 平成22年7月生 |
| 出石 但東 | 1 | 水 | 13:00~13:30 | 平成22年6~7月生 |

- ◇持ち物 母子手帳・歯ブラシ・コップ・タオル・健康診査アンケート
◇内容 身体計測・内科診察・歯科診察・育児相談・歯科相談・フッ素塗布(希望者500円)など

3歳児健康診査

※個別に通知します。

| 地域 | 日 | 曜日 | 受付時間 | 対象 |
|----------------|----|----|-------------|--------------------|
| 豊岡 城崎 竹野 | 21 | 火 | 13:00~13:40 | 平成20年11月 1~20日生 |
| | 日高 | | | 15 |

- ◇持ち物 母子手帳・視聴覚アンケート・尿・健康診査アンケート・朝食アンケート
◇内容 身体計測・内科診察・歯科診察・尿検査・育児相談・歯科相談・栄養相談など

すくすく教室(1歳児育児教室)

※地域ごとに実施日が異なります。十分確認ください。

| 地域 | 日 | 曜日 | 受付時間 | 対象 |
|----------------|----|----|-------------|-----------------------|
| 豊岡 城崎 竹野 | 24 | 金 | 13:00~13:15 | 平成22年12月生 |
| | | | 14:00~14:15 | 平成23年1月生 |
| 日高 | 22 | 水 | 13:30~13:45 | 平成22年11月 ~平成23年1月生 |

- ◇持ち物 母子手帳・バスタオル・相談票
◇内容 身体計測・親子遊び・育児相談・栄養相談・歯科相談など
◇健康ポイント制度対象事業 100ポイント

にこにこ教室(2歳児育児教室)

※地域ごとに実施日が異なります。十分確認ください。

| 地域 | 日 | 曜日 | 受付時間 | 対象 |
|----------|----|----|-------------|--------------|
| 日高 | 8 | 水 | 13:30~13:45 | 平成21年12月生 |
| 出石 但東 | 10 | 金 | 13:15~13:30 | 平成21年11~12月生 |

- ◇持ち物 母子手帳・タオル・歯ブラシ・相談票
◇内容 身体計測・歯科診察・フッ素塗布(希望者500円)・歯科相談・育児相談など
◇健康ポイント制度対象事業 100ポイント



マタニティマーク

※妊産婦さんに思いやりを持ちましょうと提唱しているマークです。このマークをつけている妊産婦さんを見かけたら、皆さんからの思いやりのある気遣いをお願いします。

プレママ相談

| 地域 | 日 | 曜日 | 受付時間 | 対象 |
|----|----|----|------------|-----------|
| 豊岡 | 17 | 金 | 9:30~11:00 | 妊娠届を提出する方 |
| | | | | |

- ◇持ち物 妊娠届出書・印鑑
◇内容 母子手帳交付・保健師・栄養士・歯科衛生士の相談など
◇会場 豊岡…豊岡市保健センター
日高…日高健康福祉センター

※その他の地域は、母子手帳を各総合支所で、下記日程の午前9時30分~11時の間、交付します。
城崎:21日(火)・竹野:21日(火)
出石:16日(木)・但東:6日(月)

母親交流 ~子育ての友達をつくりましょう~

| 地域 | 日 | 曜日 | 受付時間 | 対象 |
|----|----|----|-------------|-----------|
| 日高 | 23 | 木 | 10:15~10:30 | 妊娠中の方・生後4 |
| 出石 | 8 | 水 | 10:00~10:15 | か月ごろまでの乳児 |
| 但東 | 16 | 木 | 9:45~10:00 | とその保護者 |

- ◇持ち物 母子手帳
◇内容 友達づくり、保健師などの相談
◇会場 各地域の子育てセンター

※健診は地域ごとに受診していただくことを原則とします。なお、別の会場で受診を希望の場合は、事前に健康増進課まで連絡ください。

2月の主な相談

FEBRUARY

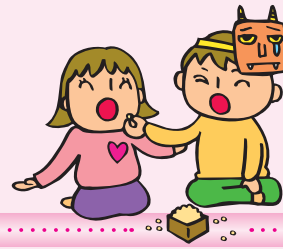

●発行／豊岡市
 ☎07961231111
 市長室FAX241004
 ●編集／政策調整部秘書広報課
 FAX231124

〒668-8666
 兵庫県豊岡市中央町2番4号
 URL http://www.city.toyooka.lg.jp

(総合支所)
 ・竹野☎4711111
 ・出石☎5231111
 ・日高☎5442321100
 ・城崎☎5442321100
 ・但東☎5442321100

| 内容 | 日・曜日 | 時間 | 場所 | 問合せ | 電話 |
|---------------------------------|-----------------|-------------|-----------------------|-------------------|---------|
| 人権相談 | 1日(水) | 13:30~16:00 | 出石ふれあいセンター | 総務課行政係 | 23-1116 |
| | 6日(月) | | 竹野総合支所 | | |
| | 8日(水) | | 豊岡健康福祉センター | | |
| 行政相談 | 2日(木) | 13:30~16:00 | 但東健康福祉センター | 秘書広報課広報・交流係 | 23-1111 |
| | 6日(月) | 13:30~16:00 | 竹野総合支所 | | |
| | 9日(木) | 13:00~15:00 | 出石総合支所 | | |
| | 10日(金) | 13:30~15:30 | 日高農村環境改善センター | | |
| | 11日(土) | 10:00~11:30 | 豊岡健康福祉センター | | |
| 身体障害者相談 | 1日(水) | 13:00~16:00 | 豊岡健康福祉センター(城南町) | 社会福祉課障害福祉係 | 24-7033 |
| 身体障害者(視覚障害者)相談 | 17日(金) | 13:00~16:00 | | | |
| 身体障害者(聴覚障害者)相談 | 22日(水) | 13:00~16:00 | | | |
| 知的障害者相談 | 14日(火) | 9:00~11:00 | 福祉事務所社会福祉課 | | |
| 精神保健福祉相談 | 9日(木) | 9:00~11:00 | 城崎総合支所 | 城崎総合支所市民福祉課 | 21-9066 |
| | 16日(木) | | 健康福祉施設 | 社会福祉課障害福祉係 | 24-7033 |
| | 23日(木) | | 出石総合支所 | 出石総合支所市民福祉課 | 21-9027 |
| 心配ごと相談 | 毎週月~金(法律相談日を除く) | 13:00~16:00 | 豊岡健康福祉センター | 豊岡地区センター | 24-7311 |
| | 2日(木) | 13:30~16:00 | 城崎健康福祉センター | 城崎地区センター | 32-4503 |
| | 16日(木) | | 出石健康福祉センター | 出石地区センター | 52-3024 |
| | 6日(月) | 13:00~16:00 | 但東健康福祉センター | 但東地区センター | 54-0181 |
| | 27日(月) | | 日高健康福祉センター | 日高地区センター | 42-0100 |
| 15日(水) | 13:30~16:00 | 竹野老人福祉センター | 竹野地区センター | 47-1423 | |
| 結婚相談 | 1日(水) | 13:30~16:00 | 出石健康福祉センター | 出石地区センター | 52-3024 |
| | 15日(水) | | 但東健康福祉センター | 但東地区センター | 54-0181 |
| | 2日(木) | 13:00~16:00 | 豊岡健康福祉センター | 豊岡地区センター | 23-2573 |
| | 3日(金) | | 日高健康福祉センター | 日高地区センター | 42-0100 |
| | 17日(金) | | 城崎健康福祉センター | 城崎地区センター | 32-4503 |
| 6日(月) | 13:30~16:00 | 竹野老人福祉センター | 竹野地区センター | 47-1423 | |
| 27日(月) | | 豊岡健康福祉センター | 豊岡地区センター | 23-2573 | |
| 法律相談(予約受付2/1、8:30~)(先着8人・要電話予約) | 7日(火) | 13:00~16:00 | 豊岡健康福祉センター | | |
| 家庭児童相談 | 毎週月~金 | 8:30~17:15 | 豊岡健康福祉センター内市役所家庭児童相談室 | こども育成課こども家庭相談係 | 29-0053 |
| 農家相談 | 6日(月) | 13:30~16:00 | 市役所農業委員会 | 農業委員会事務局 | 21-9021 |
| 子ども教育相談 | 4日(土) | 9:00~12:00 | 豊岡市ふれあいセンター | 豊岡市ふれあいセンター | 24-8303 |
| 職業相談 | 毎週月~金 | 8:30~17:15 | ハローワーク豊岡 | ハローワーク豊岡 | 23-3101 |
| Uターン就職相談 | 毎週月~金 | 9:00~17:00 | | ジョブ・サポ豊岡(無料職業紹介所) | 21-9008 |
| ものづくり相談 | 原則毎週木・金 | 8:30~17:15 | 市役所南庁舎別館 | 経済課ものづくり支援センター | 21-9024 |
| 事業所対象金融相談 | 毎週月・火 | 9:00~16:30 | | 金融相談窓口 | 23-4480 |
| 若者の就労支援 | 毎週月~金 | 10:00~16:00 | 若者サポートステーション豊岡 | 若者サポートステーション豊岡 | 34-6333 |
| 消費生活相談 | 毎週月~金 | 9:00~16:00 | 市役所生活環境課 | くらしの相談室 | 21-9001 |
| 外国人生活相談Advisory Service | 毎週月~金 | 8:30~17:15 | 市役所秘書広報課 | 秘書広報課広報・交流係 | 23-1111 |
| エイズ・肝炎相談 | 14日(火) | 9:15~11:15 | 兵庫県豊岡総合庁舎 | 豊岡健康福祉事務所 | 26-3660 |
| 要予約 | 28日(火) | | 豊岡健康福祉事務所 | 健康管理課 | |
| 思春期こころのケア相談 | 2日(木) | 13:30~16:00 | | 地域保健課 | 26-3662 |

1月の納税 納税は便利な口座振替を利用ください

納期限 1月31日(火)

市県民税 第4期 / 国民健康保険税 第7期

《問合せ》税務課収税係 ☎23-1118 または各総合支所市民福祉課

平成24年9月30日まで

神鋼線「上限200円バス」社会実験実施中!

 いいね!神鋼線

・運賃が上限200円(全区間)でグッとお得に!

《問合せ》都市整備課交通政策係 ☎23-1712

市の鳥「コウノトリ」市の両生類「オオサンショウウオ」市の石「玄武岩」市の木「やなぎ」市の花「チューリップ」市の魚介「カニ」



「広報とよおか」は、資源保護のため環境に優しいベジタブルインキで印刷しています。