



TOYOOKA



写真：関西初！海上アスレチックオープン（詳細は26ページに掲載）

豊岡市公共施設再編計画(案)への意見募集 …	2
市政ニュース……………	4
市民総参加訓練・震災総合防災訓練……………	6
豊岡市職員募集……………	18

次世代に負担を先送りしないために

豊岡市公共施設再編計画(案)への意見募集

市ではこのたび、公共施設の計画的な再編・再整備に取り組むための「豊岡市公共施設再編計画(案)」を取りまとめました。この計画案に対する市民の皆さんの意見を募集します。

《問合せ》 財政課 ☎21-9014

公共施設再編計画とは

いま、全国の自治体で公共施設の老朽化が大きな問題となっています。本市も例外ではありません。庁舎、学校、公民館、図書館、ホールなど、本市では、これまで多くの公



共施設を整備してきましたが、今後、これらが一齐に改修や建て替えの時期を迎えます。

特に、本市では、平成17年の市町合併に伴い、旧市町時代に整備した用途や目的が重複している施設をそのまま引き継いでいます。

公共施設再編計画とは、公共施設の建て替えなどに伴う多額の財政負担を軽減させ、施設サービスの水準を適切に維持していくため、施設保有量の最適化(総量縮減)を実行していくための計画です。

公共施設の老朽化の現状と、将来の建て替えなどに要する費用を明らかにして、これからの時代に求められる公共施設の役割や機能を踏まえた個別施設の方向性を示しています。

公共施設の現状と課題

保有量が多く老朽化する施設

本市は、574施設、総延床面積約48・7万平方メートル(市民1人当たり約5・6平方メートル)の公共施設を保有しており、その規模は、近畿圏内の類似都市平均の1・6倍です(平成26年4月1日現在)。

10年後には築30年を経過する公共施設が半数以上に上るなど、今後、多くの施設が改修や建て替えの時期を迎えます。

減少する人口と財政状況

働き盛りの世代の減少による税収の伸び悩みに加え、市町合併により特別な方法で算定されてきた普通交付税が縮減されるため、公共施設の建て替えなどに対して財源不足が予想されます。

現在の施設をそのまま維持・更新する費用を試算すると、今後40年間で総額約

■築30年を超える公共施設の割合

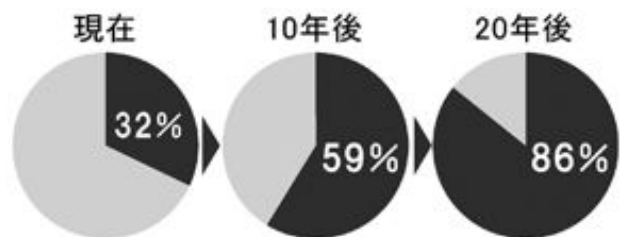

■維持・更新に係る費用の試算

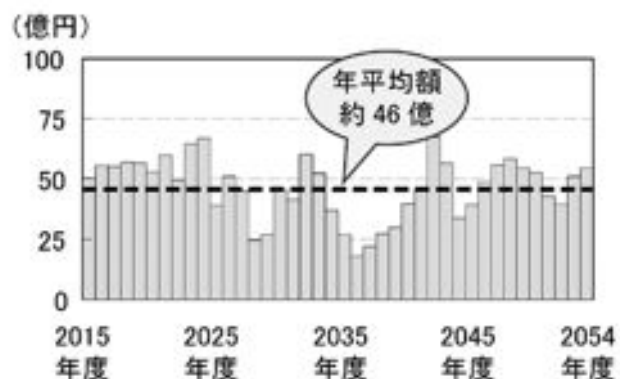

公共施設マネジメントへの取組み

このような課題に対応して、適切な公共サービスの提供と安定した財政運営を両立させるため、本市では、次の三つ

公共施設マネジメントの三つの原則

- ① 分野横断的な視点に基づく施設保有量の最適化
- ② 計画的な保全による長寿命化(施設を有効活用して長く使用)
- ③ 効率的・効果的な維持管理・運営

の原則を定め、公共施設マネジメントの取組みを進めていきます。

■公共施設マネジメントの展開イメージ

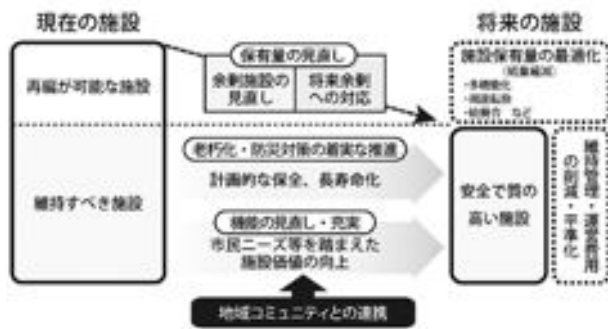

施設保有量の最適化に向けた数値目標

前述のとおり、公共施設の更新費用は、年間約46億円が必要になります。

しかし、長期財政見通し（5月公表）を基にして、公共施設の更新に充当できる経費は年間約21・2億円と見込んでいます。

この不足額を解消するため、長寿命化と併せて、延床面積の34%を削減することを目標に、施設保有量の最適化を進めることにしています。

公共施設再編計画(案)の概要

公共施設再編計画(案)の概要

計画の期間

平成28～37年度(第1期)

計画の対象施設

計画期間内に築30年を迎える施設、その他再編の必要性が高い施設

計画の記載事項

計画の対象施設を「建替」「継続」「転用」「譲渡」「廃止」「移転」「統合」「検討」に分類

計画の検討に当たっては、公共施設のあり方について、市民の皆さんの意向を把握するためアンケートを実施しました。公共施設はサービスを提供する手段であるとの認識に立ち、ハコ(建物)とサービス(機能)を区分して、サービスをできる限り維持しながらハコを減らすことを前提として、検討を重ねてきました。

本計画(案)では、機能の複合化などを含めて、施設保有量の最適化に向けた個別施設の方角性を定めています。

公共施設再編計画(案)に基づく試算

本計画(案)に基づく取組みを着実に推進することで、公共施設の更新費用を、年間約26・5億円に抑えることができます。

しかし、更新に充当できるのは、年間約21・2億円と見込んでいますので、なお年間約5億円の不足が生じます。そこで、建て替え時の2割の減築等が不可欠です。

意見を募集

本計画(案)に対する市民の皆さんの意見を聞くため、地域別の説明会と意見募集(パブリックコメント)を実施します。

複合化の取組み事例



振興局の空きスペースを地区公民館や図書館分館、子育てセンターとして有効活用

公共施設再編計画(案)の説明会

日にち	会場
7月27日(水)	豊岡稽古堂 交流室3-1(注)
7月28日(木)	竹野庁舎 大会議室
8月3日(水)	但東庁舎 大会議室
8月4日(木)	日高農村環境改善センター 多目的ホール
8月5日(金)	出石庁舎 大会議室
8月9日(火)	城崎庁舎 大会議室

※いずれも午後7時30分～9時(開場：午後7時)
 ※事前申込み不要。都合の良い会場にお越しください。
 (注)7月27日は、大開通りが車で通行できません。本庁舎北側の西向き一方通行の道路から係員の誘導で駐車場に駐車するか、駅前駐車場に駐車してください。

公共施設再編計画(案)の閲覧場所

- ・ 財政課
- ・ 各振興局
- ・ 図書館
- ・ 地区公民館

意見の提出方法



期間 7月27日(水)～8月12日(金)
方法 財政課に郵送、ファクス、または電子メール。様式は任意ですが、居住地区名、年齢、性別を記載してください(ホームページからダウンロード可)。
提出先 財政課(〒668-8666、中央町2番4号) FAX 24-5932
 メールアドレス zaisei@city.toyooka.lg.jp

石垣整備工事に伴う発掘調査 出石城山里曲輪の石垣構造が判明

慶長9年(1604年)、小出吉英により有子山のふもとに築かれた出石城。崩落の危険性があった山里曲輪の石垣の解体工事と発掘調査を、昨年11月から行ってきました。今回の解体で、危険となっていた石垣の石材の抜け落ちや、石垣が外側にせり出す「孕みだし」の要因が、土砂が石垣の裏側に流入したことや、石材のひび割れなどによるものと分かりました。



▲発掘調査で出土した瓦など



▲元の位置に一つずつ積み直す石垣

発掘調査では、曲輪を造るのに3m以上も土を盛っていたことや、石垣を固い地盤に乗せるために、元々の地面を削る「地形根切り」の工法を取っていたことなどが確認され、江戸時代における但馬の城づくりを考える上で、重要な成果となりました。また、瓦や釘なども出土しており、この場所に瓦ぶきの木造家屋があったことも推測されます。

現在、文化財として未永く保存するために、解体時の成果を生かした修理を行うとともに、当初の状態に戻すための積み直しを行っています。

新しい地域コミュニティ市民協働研修

「地域を変える女性のチカラ」開催

6月20日、豊岡市民プラザで、新しい地域コミュニティ市民協働研修「地域を変える女性のチカラ」を開催しました。講師は、NPO法人吉備野工房ちみち理事長の加藤せい子さん。講演で「自分たちの住みやすい未来は、自分たちで創っていけるということを知り、信じ、行動していくことが大切」なもののねだりではなく、あるもので十分に

地域づくりを行える」と話しました。本市は、女性や若者が活躍する協働のまちづくりを推進します。



▲ワークショップで地域課題の解決方法を検討する参加者

新しいプールで初泳ぎ

静修小学校でプール竣工式

6月20日、静修小学校でプールの竣工式を行いました。新しいプールは、繊維強化プラスチック(FRP)製で、メインプールと低学年用のサブプールがあります。以前のコンクリート製プールが老朽化していたため、昨年8月から改修工事を進めてきました。晴天に恵まれた当日は、竣工式の後、プール開きとなり全校生が、ピカピカのプールで初泳ぎを楽しみました。



▲「初泳ぎ!!」いざ出発

主な市政の動き

〔6月〕

11日・2015「植村直己冒険賞」授賞式・記念講演会
・2020年東京オリンピック・パラリンピック競技大会ホストタウン(モングル国)登録

16日・豊岡市環境審議会

19日・第36回兵庫神鍋高原マラソン全国大会
20日・静修小学校プール竣工式

・新しい地域コミュニティ市民協働研修

17日・市長の特別授業(日高高校、22日・出石高校、7月11日・豊岡高校)

27日・豊岡市地域公共交通会議

〔7月〕

5日・熊本県益城町の家屋被害調査に職員派遣(13日)

6日・豊岡市基本構想審議会

「コウノトリ子育て支援メッセージ」夢へのチャレンジ

第2回豊岡市少年野球教室開催

6月26日、豊岡総合スポーツセンター「こうのとりのりスタジアム」で、NOMOBベースボールクラブの選手らを講師に招き、第2回豊岡市少年野球教室を開催しました。

野茂英雄さんも指導に加わった今回の野球教室は、市内の少年野球チームに所属する7チーム95人の選手が参加。野茂代表は「分からないことは、何でも聞いてください」とあいさつしました。

市長がまちづくりについて直接語る

市内の高校で市長の特別授業「豊岡の挑戦」開始

6月17日から、市内の高校で、市長が、生徒に市のまちづくりについて直接語る「市長の特別授業」を開催しています。この授業は、生徒が豊岡の魅力を再認識し、豊岡の将来に希望を見出し、豊岡に定住したいという意識を醸成するために、全ての高校で開催されます。

7月11日には、豊岡高校の全校生が授業を受け、市長は

子どもたちは、3グループに分かれて元気よくウォーミングアップ。その後キャッチボールや守備、走塁、打撃などの指導を受けました。打撃指導では、NOMOBベースボールクラブの選手が見本を見せると「飛距離すげー」「打球のスピードが速い」などの歓声を上げ、見入っていました。参加した子どもたちの中から、プロ野球選手が誕生することを期待します。

「豊岡の挑戦」と題し、人口規模は小さくても世界の人々に尊敬され、尊重されるまち「小さな世界都市」Local & Global City」の実現に向けた取り組みなどを説明しました。講演終了後、生徒と市長は、パネルディスカッションを行い、中心市街地への企業誘致や高齢者が住みやすいまちづくりなどについて話し合いました。



▲生徒と市長のパネルディスカッション(豊岡高校)



▲野茂さんから直接指導を受ける選手

中貝市長の徒然日記 ⑩

トウモロコシ風に吹かれて

いつの頃からか、トウモロコシを作るようになりました。農業の知識は何もありません。サツマイモはいつの間にか消えてなくなり、オクラもアスパラも、知らぬ間に草葉の陰に消えていきます。が、川沿いの畑で、不思議とトウモロコシだけはよくできました。

一度、県の農業改良普及センターの所長に自慢をしたら「あ、イネ科の植物は馬鹿でもできますな」と一喝され、自身に対する尊敬の気持ちがない、たいそう傷ついたこともあり、この話を種屋さんに話したところ、よほど印象的だったのか、今でもトウモロコシの種を買いに行くと「あ、イネ科ですな」と言われる始末です。

種まきは、たいてい5月の連休です。下宮銀座と呼ばれる村のど真ん中、一等地で草だらけの畑をこぎれいにし、うねをたてて種をまいていると、近所の古老が「おっ、市長が種をまきなつたで。よっ

しや、ワシもそろそろまく時期だな」と、まるで村の歳時記になった感があります。

出勤前、背広を着たまま水をやると、変と言えは変ですが「うーん、ムネちゃん、こりや、肥料をほしがつとる顔をしているな」と別の古老が声を掛けたりしてくれます。ムネちゃんというのは、宗治の愛称です。ほくの村は、早くから欧米化が進んでいるので、基本的に村人は皆、年齢差に関係なくファーストネームで互いを呼び合います。

と、自慢のトウモロコシでしたが、ここ数年、さすがに連作障害が出たのか、出来があまり良くありませんでした。孫たちの期待を裏切る夏が続いていました。そこで今年、マニュアルに従い、施肥も

過日、母が他界しました。夕暮れ時、自宅から亡きながら連れて通夜の会場に向かいました。家を出ると、すぐに畑があります。昔、母が作り方を教えてくれたトウモロコシが、今年は過去最高の出来で、青々と風にそよいでいました。

市民総参加訓練・震災総合防災訓練

8月28日(日)は市民みんな防災訓練!

昨年に引き続き、市内全域で一斉訓練を行います。

いつ発生するか分からない地震災害に備え、市民総参加による地震発生後の安全確保訓練、

安否確認訓練(沿岸部は津波避難訓練)および防災時に迅速かつ適切な応急対策が取れるよう関係機関と協力した震災総合防災訓練を実施します。
《問合せ》防災課 ☎23-1111

市民総参加訓練

日時 8月28日(日)午前8時～9時
場所 家庭、区内避難場所等
対象 全市民(各区・町内会)

全市民は、安全確保行動訓練、安否確認訓練(沿岸部は津波避難訓練)、情報伝達訓練を行ってください。

訓練1 グラッと揺れたら、まず安全確保

- ①**まず低く** 上からの落下物を避けられる場所で低い姿勢をとります。
- ②**頭を守り** 落下物や飛来物から頭を守るよう、机の下に避難したり、腕で頭を守ります。
- ③**動かない** 1分間はじっと動かないでいます。



机が揺れて飛ばされんように、しっかり机の脚を持ち、固定するんじゃぞ。



▲津波避難訓練

訓練2 揺れが収まったら隣近所の安否確認

揺れが収まり(訓練では、揺れが収まったことを防災行政無線で放送します)、本人・家族が無事であれば、事前に定めた「いっとき避難場所」に集合して隣近所の情報交換を行い、不明者があれば安否確認を行います。

沿岸部では、津波避難場所に避難してください。

沿岸部の区	○港地区(小島、瀬戸、津居山、気比、田結)
	○竹野沿岸部(宇日、田久日、駅前、東町、中町、馬場町、上町、下町、西町、切濱、濱須井)

※各区(町内会)での役割分担は、区長(町内会長)に確認してください。

※区・町内会の都合で、この日に訓練を実施しないところもありますが、実施しない区の皆さんも各家庭で安全確保行動への参加をお願いします。また、多くの区・町内会で、市民総参加訓練後に独自の訓練が実施されます。

震災総合防災訓練

日時 8月28日(日)午前9時～正午
場所 旧竹野中学校跡地、竹野庁舎
内容 関係機関による訓練(各機関の初動対応、各関係機関の連携、図上訓練)
対象 消防本部、陸上自衛隊第3特科隊、香住海上保安署、公立豊岡病院、豊岡北警察署、豊岡市社会福祉協議会、防災士会など



▲救助訓練

第67回豊岡市美術展作品募集

県内有数の公募展にあなたの力作を出品しませんか

豊岡市美術展は60年以上の歴史を持つ県内でも有数の公募展です。応募に際しては公募要項をご覧ください、作品搬入日に所定の申込用紙で申し込んでください。

搬入日時 10月13日(木)14日(金)
午前9時～午後7時
搬入場所 総合体育館北側アリーナ入口
出品料 一般の部 1,650円
高校、児童・生徒の部 無料

第67回豊岡市美術展

▼会 期 11月2日(水)～6日(日)

▼会 場 総合体育館

▼応募部門

○一般・高校の部…絵画、書道、写真、彫刻・工芸

○児童・生徒の部…図画、習字

▼応募範囲

○一般・高校の部…制限なし

○児童・生徒の部…但馬内の幼稚園等・小学

校・中学校・教室に在籍する就学前幼児および児童・生徒

▼公募要項配布場所

文化振興課、各振興局地域振興課、各地区公民館、図書館本館、市民会館 など

▼審査員および美術講座

○写真…笹田金吾さん(全日本写真連盟総本部顧問)

○彫刻・工芸…進藤 裕さん(京都彫刻家協会会員)

【講座】10月19日(水)午後6時～

○絵画・図画…椿野浩二さん(第3回小磯良平大賞展大賞受賞・2006県展審査員)

【講座】10月20日(木)午後6時～

○書道・習字…伊藤一翔さん(日展会員・読売書法会常任理事)

【講座】10月21日(金)午後6時～

《問合せ》文化振興課 ☎23-1160



▲昨年の受付の様子

「ふるさとスケッチ」DVDの貸出し



▲ワールドメディアフェスティバル2016の「旅行観光PR部門」で金賞を受賞した「豊岡絵巻」

映像を通じて、それぞれの地域の素晴らしさを伝え「行ってみたい、住んでみたい」と思ってもらおうと同時に、今、そこに住む人たちに、自分たちの地域の素晴らしさを再認識するために、「ふるさとスケッチ」を制作してきました。

DVDを貸し出していますので、各地域の四季折々の風景や出来事が詰まった「ふるさとスケッチ」を、ぜひ、ご覧ください。

※貸出し条件等は問い合わせてください。

《貸出場所・問合せ》大交流課 ☎21-9016または各振興局地域振興課

大学3年生 夏の大同窓会

地域で学生をバックアップ

日時 8月12日(金)午後4時～7時

場所 豊岡地区公民館

会費 500円

▼内容 大学3年生の「同窓会」を、地域の団体が支援。地域の食材で作った料理を囲みながら、地元で働く先輩たちが、就職活動に向けた準備や心構えを伝えます。「地元学」対決など、地域のさまざまな魅力を知る機会もあります。

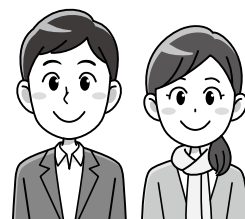

▼対象 大学3年生(2013年3月に但馬内の高校を卒業)

▼定員 80人

▼申込み ホームページ(「豊岡 大同窓会」で検索)から申し込んでください。

《問合せ》暮らしのエコをすすめる但馬の会事務代行・高宮さん ☎090-1184-2536または大交流課 ☎21-9008

はつらつチャレンジ塾(高齢者向け運動教室)参加者募集

仲間と一緒に健康づくりを始めませんか

個人の体力に合わせた運動メニューに取り組む、高齢者向けの運動教室です。少人数のグループ制で、専門の指導員がついているため、運動初心者でも安心して参加できます。

体を動かすことが好きな方、健康のために何か始めたいと考えている方、仲間と一緒に始めてみませんか。

- ▼期 間 10月～平成29年3月(全24回)
- ▼場 所 ウェルストーク豊岡(フィットネススタジオ・トレーニングジム・温水プール)
- ▼対 象 65歳以上の市民(ただし、治療中の疾患がある方は、主治医の意見書が必要な場合があります。要支援・要介護認定を受けている方は除きます。)
- ▼料 金 1,000円/月
- ▼申込み 7月25日(月)～8月26日(金)に窓口か電話で申込み(土・日曜日、祝日を除く。午前8時30分～午後5時15分)
- ▼その他 健康・環境ポイント制度対象事業(500ポイント/月)

《コース》

曜日	時間	定員
月曜日	午後2時～3時30分	各20人 (先着順)
火曜日	午前10時30分～正午	
水曜日	午後2時～3時30分	
金曜日	午前9時30分～11時	

～チャレンジクッキング参加者募集～

はつらつチャレンジ塾参加者を対象に、毎月1回、クッキング教室を実施します(希望者)。

- ▼内 容 調理実習、栄養士の講話
- ▼料 金 1,200円(全6回分)



《申込み・問合せ》健康増進課 ☎21-9095

加陽湿地まつり

出石川が流れる加陽では、国土交通省の自然再生事業で整備された大規模湿地を活用し、地域と一体となったにぎわいの拠点づくりが進められています。



▲昨年の様子

この取組みの一環として、今年で3回目となる湿地まつりが開催されます。楽しみながら湿地や川と触れ合いましょう。

- ▼日 時 8月7日(日)午前7時30分～11時
 - ▼会 場 加陽湿地(五条大橋付近出石川河川敷)
 - ▼内 容 三世代交流ラジオ体操・健康体操、ザリガニ釣り、川歩き、宝探し、スイカ割り、かき氷等の販売、湿地の生きもの紹介パネル展示、災害対策用車両の展示 ほか
 - ▼主 催 下加陽区・沖加陽区
 - ▼共 催 国土交通省近畿地方整備局豊岡河川国道事務所・豊岡市
- 《問合せ》コミュニティなかすじ(中筋地区公民館内) ☎23-3746 または コウノトリ共生課 ☎21-9017

普通救命講習

「目の前で家族が倒れたら、あなたは何ができますか」

いざというときのために、普通救命講習を受講しませんか?大切な人を救えるのは「あなた」です。

- ▼日 時 8月20日(土)午前9時～正午
- ▼場 所 市役所城崎庁舎 2階 大会議室
- ▼内 容 普通救命講習I(3時間講習)
 - 成人に対する心肺蘇生法
 - AED(自動体外式除細動器)の使用法
 - 大出血時の止血法
 - 窒息時の処置



- ▼定 員 30人
 - ▼申込み 8月16日(火)までに、豊岡消防署、各分署、出張所および駐在所にある所定の申込み用紙(消防本部ホームページにも掲載)に必要事項を記入の上、持参、郵送、ファクス、またはメールで申込み
- 《申込み・問合せ》豊岡消防署救急係
☎24-8038 FAX24-1278
メールアドレス shobo-keibo@city.toyooka.lg.jp

乗って帰ろうデー&豊岡ライフスタイルデー 市役所市民広場がビアガーデンに

豊岡らしい暮らし方を提案するビアガーデンとして「第3回乗って帰ろうデー&豊岡ライフスタイルデー」を開催します。

▼日時 8月10日(水)午後6時～9時

▼場所

市役所市民広場、豊岡稽古堂、本庁舎食堂

▼チケット 入場券(千円1

枚)

《問合せ》都市整備課

☎23-11712

エコバレー推進課

☎23-44480

セット(1000円券×10枚)のみの販売▽サンスト館、エコバレー推進課、都市整備課で取扱い▽先着600枚限定▽詳細は問い合わせ

イベント案内

ビール最大2杯無料提供(麒麟ビール・出石城山ガーデン協賛)

▽イベント当日、豊岡駅とバス車内に乗車証明書を設置。乗車証明書を持参の方に麒麟ビール1杯無料で提供

▽イベント当日、マイタンブラーを持って来た方に地ビール1杯無料で提供



コバスで行く 豊岡新環状線

▽イベント限定のルートをコバスで運行

ボサノバ&ハワイアンコンサート(ワンノート豊岡)

豊岡ライフスタイル〇×クイズ

▽勝ち残った方に中筋地区産の野菜プレゼント

「むかしなつかし～現在へ」(豊岡ライフスタイル)体感コーナー

▽昔ながらの蚊帳、カヤを使った現代版ハンモック、カヤの敷物の設置、ペレットを使ったバーベキューなど

90歳ヒアリングDVDの放映

▽豊岡稽古堂の天井に映像を映し出します!

夏休みラジオ体操顔見知り運動

子どもたちは、地域の方とあいさつを交わし顔見知りになることで、見守られているという安心感を持ち、地域やふるさとを愛する心を抱いていきます。



▲福住校区の一斉ラジオ体操 (平成27年7月)

豊岡市子どもと心でつながる市民運動推進協議会は、本年度も「夏休みラジオ体操顔見知り運動」を推進し、夏休みラジオ体操への市民の皆さんの参加を呼び掛けています。

「夏休みラジオ体操」は市内各区での実施の他、校区一斉ラジオ体操や地区内で統一日を設定しての実施など、地域の方が参加しやすいような取り組みがなされています。

昨年は、9割を超える市内の中学生が1回以上参加し、最前列で体操指導をする姿や、体操後に地域の方と一緒に清掃活動に取り組む様子も見られました。

地域の子もたちとの触れ合いの場として、また自身の健康づくりのためにも、ぜひ「夏休みラジオ体操」に参加してください。

※「夏休みラジオ体操」の実施期間、場所などは、各區で異なります。

《問合せ》豊岡市子どもと心でつながる市民運動推進協議会事務局(生涯学習課内) ☎23-0341

植村直己冒険賞20周年記念事業

歴代の冒険賞受賞者が集う

植村直己冒険賞は、平成8年に創設し今年で20回目を数えます。この記念すべき節目の年に、これまで受賞した方や選考委員の先生を招き「植村直己冒険賞20周年記念事業」を開催します。

8月27日(土)

歴代受賞者の紹介・ゲスト講演(午後1時30分～4時)

▼場所 日高文化体育館

▼内容 歴代受賞者の紹介、ゲスト講演(萩原次晴さん)

8月28日(日)

交流イベント(午前9時～午後3時)

▼場所 植村直己冒険館ほか

▼内容 ツリーイング、火起こし、クラフト、植村直己語録展、冒険家による食のおもてなしなど(予定)

※一部有料



▲いぶし焼き



▲ツリーイング

《問合せ》植村直己冒険館 ☎44-1515

永楽館茂山狂言会

◇日時 9月29日(木)午後7時(開場午後6時30分)

◇会場 出石永楽館

◇料金 前売3500円(当日4千円)※全席指定

◇チケット販売 7月30日(土)午前9時30分から、出石永楽館、市民会館、豊岡市民プラザ、城崎国際アートセンターなどで販売

演目、出演者とあらずし

○解説「狂言は楽しいお芝居です」 茂山逸平

○佐渡狐 奏者 茂山千作

○越後の百姓 茂山あきら

○佐渡の百姓 丸石やすし

越後と佐渡の百姓は都へ年貢を納めに行く途中、佐渡に狐がいるかどうかで争いになります。奏者(取次役人)に判定してもらおうことにするの

ですが、贈収賄をめぐる三者の駆け引きが笑いを誘います。

○附子 太郎冠者 茂山宗彦

○次郎冠者 茂山逸平

○丸石やすし

主人が二人の冠者に附子という毒の見張りを命じて外出



附子

します。二人は中身が実は砂糖だと気付き、みんな食べてしまします。主人が帰ってくるまでに必死で言い訳を考えるのですが、一休さんの頓知話としても有名な作品です。

○二人袴 智 茂山童司

○茂山あきら

○下守之

○兄 茂山 茂

○賀入りに一人で行くのが恥ずかしいので、兄に付けてき

てもらった賀。しかし兄が家の外にいるのを知った舅は、

すぐお呼びしろ、と申し付け

ます。以後二人は一つしかない袴を交代で着ては舅の前に

出ますが、天真爛漫な賀とそれに慌てる兄のほのほとした

雰囲気を楽しんでください。

《問合せ》出石永楽館

☎52-5300または文化

振興課☎23-1160

豊岡のこころに注目じゃ! 16

玄武岩の玄さんが堅いテーマも柔らかく解説

豊岡アートシーズン2016って?

玄さん、「豊岡アートシーズン2016」って何?

7月22日から11月29日まで、市内の文化施設などで、全部で34のプログラムを開催する企画じゃよ。演劇やダンス、クラシックコンサート、展覧会など、盛りだくさんじゃ! いわば「アートのお祭り」じゃな。

例えば、どんなプログラムがあるの?

ちようど7月22日にキックオフイベントの「とよおかアート縁日」が開催されたところじゃ。豊岡アートシーズン2016の関連アーティストの皆さんや高校生のステージは華やかじゃったわい。豊岡にはどんな文化施設やアートのイベントがあるか紹介する「豊岡のアートを楽しむ」ブースもあつてのお。

今後、豊岡市民プラザでは、劇作家の内藤裕敬さん作・演出の『あらし』公演があるぞ。

これは、関西で活躍中の俳優たちと市民演劇のコラボレーションによる作品じゃ。城崎国際アートセンター(KIAC)では、ロラン・ロンさん作・演出のボイスパフォーマンス『キノサキノマトペ』などを公演予定じゃ。出石永楽館では、おなじみの歌舞伎や、てがみ座の演劇『燦々』公演もあるぞ。

11月には、市内各所でクラシックコンサートを行う「おんぶの祭典」もあるしな。他のお勧めは、施設の職員さん聞いてみんせえ。

このロゴマークには、どんな意味があるの?

これは、舞台の「幕」をイメージしとる。豊岡市には舞台芸術の施設がようけあ

って、それぞれに魅力的な公演をしとるんじゃ。市民会館、豊岡市民プラザ、KIAC、出石永楽館などじゃな。見どころが違って、奥が深いぞ。それに、博物館・美術館も充実しとる。豊岡アートシーズン2016のプログラムを通して、豊岡の文化的な魅力を(再)発見してもらいたいのお。

私も、友だちと何か観に行きたいな。今年の夏、秋は豊岡でいろいろなお祭りに出会う季節だね!

Toyooka Art Season 2016

▲ロゴマーク

▲2016年内藤裕敬作・演出「豊岡駅前小鳥店Ⅲ」



▲2016年内藤裕敬作・演出「豊岡駅前小鳥店Ⅲ」



「健康をすすめる地区活動」実施状況報告・活動計画

運動・栄養・こころの健康づくりでみんな元気に!

健康をすすめる地区活動とは、健康増進に向けて「運動・栄養・こころの健康づくり活動」を実施する市民の自主的な活動です。健康推進員や区長が中心となり実施します。

平成27年度の活動状況

90区で763回実施されました。ラジオ体操や健康運動教室、調理実習などが区公民館で開催されました。



《実施区の感想》

- 椅子に座った簡単な体操をしました。年齢に関係なく、楽しく体を動かすことができました。
- 認知症の講話を聴きました。症状や予防、周りの者の対処法など、分かりやすかったです。
- 幅広い年齢で交流できました。
- 皆で大きな声を出し、楽しくストレス解消ができました。

平成28年度の活動計画

本年度は67区から計画書が提出されました(重複あり)。区から案内がありましたら、ぜひ、参加してください。

テーマ	主な内容	申請区(件)
運動	歩キング	17
	玄さん元気教室	22
	健康運動教室	27
栄養	バランスの取れた減塩食	14
こころ	こころの健康講座	1
	認知症の予防講座	15
その他	行政区独自の活動	12

認知症予防に関連した講座の開催が増えています。正しい知識を身に付け、認知症があってもできるだけ住み慣れた地域で穏やかに暮らしたいと考える方が増えています。

《問合せ》健康増進課 ☎24-1127

地域包括支援センターだより

ついに公開!「元気な90歳」になる秘訣



これからは人生90年の時代に入るといわれており、調子が悪くなりやすい80歳からをいかに元気に過ごせるかがポイントとなります。認知症や脳卒中、転倒による骨折など、介護が必要になる原因の病気を予防することも大切です。

但馬に住む100歳以上の方の話から「運動」「栄養」「社会参加(役割や人との交流)」について、健康長寿の秘訣をまとめました。

運動

- 近所にある身近な集まり(区のサロンや老人クラブ、玄さん元気教室など)に参加する。
- 日常生活の中で体を動かす(散歩や田畑の仕事など)。

栄養

- 好き嫌いせず何でも食べる、地元の食材を食べる。
- タバコは吸わず、お酒はほどほどにする。

社会参加

- 近所付き合いや友達付き合いを大切にする。
- いろんなことに興味を持ち、規則正しく生活する。
- 楽しめる仕事や役割を持って活動的に暮らす。
- いつまでも但馬で暮らす。

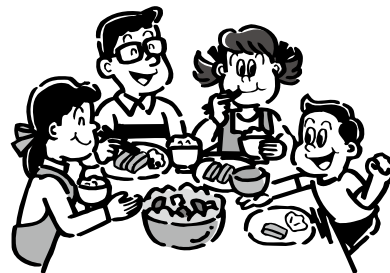

(参照:健康百寿の秘訣を学び実践するプロジェクト 元気な90歳を目指して~百寿者から学ぶ~)

《問合せ・相談窓口》

	担当地域	住所	電話
豊岡地域包括支援センター	豊岡	立野町12-12	24-2409
城崎・竹野地域包括支援センター	城崎・港	城崎町湯島625-9	32-4599
城崎・竹野地域包括支援センター(竹野分室)	竹野	竹野町須谷1478	47-1425
日高地域包括支援センター	日高	日高町祢布891-2	42-0158
出石・但東地域包括支援センター	出石	出石町福住1302	52-7015
出石・但東地域包括支援センター(但東分室)	但東	但東町出合433-1	54-0515

地域ごとに地域包括支援センターが設置されています。地域包括支援センターは高齢者の医療・介護・福祉の相談窓口です。気軽に相談してください。

豊岡市感謝状贈呈式を開催 ～寄付をありがとうございました～

6月2日、本庁舎2階大会議室で平成28年度豊岡市感謝状贈呈式を開催しました。これは、平成27年4月1日から平成28年4月30日までに、市に金品(30万円以上300万円未満)の寄付をいただいた方に感謝の意を表するために行ったものです。感謝状を贈呈した方は次のとおりです。
《問合せ》秘書広報課 ☎23-1114



贈呈式後の記念撮影

- **コウノトリ基金**
 - ▽バナナ「匠王」コウノトリ基金協力業者(50音順)井谷俊二(泉町)・(株)ガンピー(日高町国分寺)・(有)ジョイックおくだ(京丹後市)・城田明利(京丹後市)・(株)スミフルジャパン(神戸市)・生活協同組合コープこうべコープデイズ豊岡(加広町)・谷口則男(下陰)・豊岡中央青果(株)(福田)・豊果フーズ(株)(福田)・(株)にしがき(京丹後市)・(有)ふたばや(但東町中山)・吉田壮志(下宮)
 - ▽たじま農業協同組合(立野町)
 - ▽JXエネルギー(株)(東京都千代田区)
 - ▽(株)トーホーストア(神戸市)・サントリー酒類(株)神戸支店(神戸市)・サントリーフーズ(株)近畿支社(大阪府)・カルビー(株)中日本事業部近畿支店(大阪府)・日清食品(株)営業本部大阪営業部神戸営業所(神戸市)・(株)明治関西支社(大阪市)
 - ▽京都中央信用金庫(京都市)
 - ▽木下酒造(有)(京丹後市)
 - **保育・幼児教育振興**
 - ▽能見篤史(西宮市)
 - **学校教育振興**
 - ▽村岡正司(河内長野市)
 - ▽(株)巴建設(日高町松岡)
 - ▽(株)ニコス(日高町国分寺)
 - ▽豊岡ロータリークラブ・豊岡円山川ロータリークラブ(立野町)
 - **学校教育振興・社会教育振興**
 - ▽大石建設設備(株)(但東町矢根)
 - **社会教育振興**
 - ▽(株)オーク(日高町上郷)
 - ▽(株)東豊精工(下陰)
 - ▽東海バネ工業(株)(神美台)
 - ▽豊岡ここのとりライオンズクラブ(城南町)
 - **文化芸術振興**
 - ▽永島 正(東京都北区)
- (敬称略)



手当の現況届・所得状況届を提出してください

児童扶養手当・重度心身障害者(児)介護手当・特別児童扶養手当・障害児福祉手当・経過的福祉手当

児童扶養手当・重度心身障害者(児)介護手当の現況届、特別児童扶養手当・特別障害者手当・障害児福祉手当・経過的福祉手当の所得状況届を提出してください。

該当者には必要書類を送付します。この届で8月分以降の受給資格を確認します。提出がないと8月分以降の手当が支給できません。

▼期間
①児童扶養手当と特別児童扶養手当は、8月12日(金)～26日(金)

②①以外は、8月12日(金)～31日(水)

▼提出先 社会福祉課または各振興局市民福祉課

《問合せ》社会福祉課生活援護係 ☎24-70331(児童扶養手当)、社会福祉課障害福祉係 ☎24-70333(児童扶養手当以外)

児童扶養手当・特別児童扶養手当の対象者

児童扶養手当

父母の離婚などで、父または母と生計を共にできない18歳未満の児童(20歳未満で心身に中度以上の障害がある児童を含む)を養育している父もしくは母、または父母に代わって児童を養育している方に支給されます。ただし、所得制限があります。



特別児童扶養手当

20歳未満で身体または精神に障害のある児童を養育している父もしくは母、または父母に代わって児童を養育している方に支給されます。ただし、所得制限があります。

※前述2手当は児童が福祉施設に入所している場合は対象になりません。

特別障害者手当・障害児福祉手当・重度心身障害者(児)介護手当の対象者

障害児福祉手当

日常生活で常時の介護を必要とする20歳未満の在宅の方です。

特別障害者手当

日常生活で常時特別の介護が必要な最重度の障害者で20歳以上の在宅の方です。

重度心身障害者(児)介護手当

65歳未満の重度障害者を在宅で介護しており、障害福祉サービス・介護保険サービスを利用していない市民税非課税世帯の方です。

※施設に入所または長期入院(児童は除く)している方は対象になりません。対象となるには障害の程度、所得制限等条件があります。詳細は問い合わせください。

勿体ない飛び交う家族平和だよ (花園桃子)

クルラーを止めて妻の香そよぐ夜 (チユン子すずめ)

団欒で心も和ごむもったいない (井狩ふさ子)

何もせずゴロゴロしている (池田功)

定年後 (石井八千代)

薪炊きの御飯が旨し長寿かな (石井八千代)

使い捨てバブル時代の流行もの (good one)

エコ意識地球のために高めよう (りようちゃんママ)

「もったいない」母の口癖を受け継いだ? (伊藤克明)

考えて! アイデア次第で甦る (黄くま)

雑巾に化けた夫の三つ揃い (上野翠)

ケチとエコうまく仕分ける妻の知恵 (上野天井)

節約の合言葉ですもったいない (あーさま)

風呂敷でスカーフ・ひざ掛けマイバッグ(梅山すみ江)

同じ服十枚あると着回しし (ガビン)

合言葉もったいないが夜を救う (大石敏和)

もったいない川柳応募作品介绍 (一般の部、氏名またはペンネーム・敬称略)

苦勞して母がつくれしこの着物捨てるに忍びず勿体ない (太田はるゑ)

必要かどうかを考え買うクセを (エコでエエ子)

あきが来た浪費の海にもう誰も (左とつぜん)

戦中派「もったいない」で生きてきた (二起)

自己管理賞味期限に頼らない (十六夜)

妻もらい孫はことわるレジ袋 (愛賽家)

もったいない集めてみたら幸せに (奥田雅信)

もったいない世界を飛ぶあの言葉 (尾崎米子)

電気代もったいないが安くする (小田道夫)

削減でスッキリとする身の回り (小田中準一)

エコとエゴ一字違いで大違い (小野 皇)

父の着るジャージの胸に子の名前 (梶政幸)

老人のもったいないが口ぐせに (数森ちえの)

もったいない人の気持ちでかわるもの (数森好章)

流行にならないかなアツプリケ (門脇かずお)

平成28年度 国保税の税率等決定 国保税賦課額は前年に比べ9・8%増

国民健康保険（国保）税は、加入者の医療費や後期高齢者の医療費を現役世代から支援する費用、および介護保険サービス・介護予防事業の費用に充てられる大切な財源です。

平成28年度の国保税率の設定に当たり、本年度の医療費の伸びを4・0%と見込みました。その結果、1人当たりの国保税賦課額は、対前年比21・1%の増となりましたが、前年度繰越金のうち1億2200万円を国保税軽減に活用するとともに、財政調整基金を1億円取り崩すこととで、1人当たり国保税賦課額は前年に比べ9・8%の増となりました。

1世帯当たりの 国保税額の決まり方

国保税は①医療保険分（医療分）②後期高齢者等支援金分（支援金分）③介護納付金分（介護分）。40歳以上65歳未満の方が対象の三つの区分



の合計額が、その世帯の国保税額となります。各課税区分の税額は、世帯加入者の所得、固定資産、人数などの状況に応じて、それぞれの税率等で算出します。

$$\begin{array}{l} \text{国保税} \\ \parallel \\ \text{①医療分} \\ + \\ \text{②支援金分} \\ + \\ \text{③介護分} \end{array}$$

①医療分（1年間に予想される医療費の総額から算定）
国保が負担する医療費などから、国・県補助金を差し引いた額を国保税として負担します。

②支援金分（国が定める後期高齢者医療費の額から算定）
後期高齢者医療費の約4割を医療保険者が負担し合います。国保が負担する支援金額から国・県補助金を差し引

いた額を国保税として負担します。

③介護分（国が定める介護費用の額から算定）
介護納付金の額から、国・県補助金を差し引いた額を国保税として負担します。

④国保税として負担します。

《平成28年度の課税区分ごとの税率》

課税区分	医療分	支援金分	介護分
所得割（所得）	7.76%	0.87%	2.29%
資産割（固定資産税）	24.66%	2.81%	9.83%
均等割（被保険者数）	29,900円	3,700円	11,400円
平等割（1世帯につき）	23,500円	2,900円	6,000円
賦課限度額	540,000円	190,000円	160,000円

納税義務者は世帯主

世帯主が国保加入者でなくても、世帯内に国保加入者がいれば、世帯主が納税義務者となります。

国保税の軽減・減免制度

軽減制度

▼低所得世帯に対する軽減

前年の所得金額により、次のような世帯は、均等割額および平等割額を軽減します。なお、5割軽減と2割軽減の判定基準が緩和されました。

《前年所得と軽減割合》

区分	現行	改正後
7割軽減	33万円	現行どおり
5割軽減	33万円 + 26万円 × 被保険者数	33万円 + 26.5万円 × 被保険者数
2割軽減	33万円 + 47万円 × 被保険者数	33万円 + 48万円 × 被保険者数

▼後期高齢者医療制度への移行に伴う激変緩和措置

後期高齢者医療制度への移行に伴って、同じ世帯に属する被保険者の国保税が過大とならないよう、次の措置を講じます。

▽国保税の軽減判定

国保から後期高齢者医療制度へ移行することで、世帯の国保被保険者が減少しても、従前どおり後期高齢者の所得および人数も含めて軽減判定を行います。

▽平等割の軽減

国保から移行した後期高齢者と同じ世帯に属する国保単身世帯について、医療分と支援金分の平等割を、移行した月から5年間は2分の1、その後3年間は4分の1を減額します。

▼非自発的失業者に対する軽減（離職した月の翌年度末分まで）

解雇や倒産などで、非自発的な離職を余儀なくされた国保加入者について、国保税算定に用いる前年所得のうち、給与所得を100分の30に減額して計算します。詳細は、

市民課国保医療係に問い合わせてください(申告書の提出が必要です)。

減免制度

▼災害・廃業・生活困窮世帯に対する減免

災害・廃業・生活困窮などで国保税を納めることが困難となった場合、その程度に応じて国保税の一部が減免される場合があります。詳細は、税務課市民税係に問い合わせてください。

▼被用者保険等の被扶養者が国保被保険者となったことによる減免(三分の間)

75歳になる方が、被用者保険などの被保険者(本人)から後期高齢者医療制度に移行し、その被扶養者が国保に加入した場合、所得割・資産割が免除され、均等割と平等割が2分の1に軽減されます。詳細は、市民課国保医療係に問い合わせてください(申請書の提出が必要です)。



国保税を長い間滞納すると

特別な事情もなく国保税を長い間滞納すると、被保険者証を返還していただき、代わりに「被保険者資格者証」を交付することになります(ただし、高校生以下の加入者については6カ月の短期保険証を交付します)。この場合は、医療費を一度、全額自己負担していただき、後で保険給付分を申請で支給することとなります。

経済的な事情により納付が困難な方は、早めに税務課収税係に相談してください。

《問合せ》

- ・ 申告・課税：税務課市民税係 ☎21-9045
- ・ 納税方法：税務課収税係 ☎23-1118
- ・ 医療・給付：市民課国保医療係 ☎21-9061



償却資産の申告 済んだらなるか?



固定資産税は、土地や家屋だけでなく、償却資産(事業用の資産)も課税の対象です。

申告書を提出していない方、修正申告が必要な方は早急に申告書を提出してください。

Q 償却資産とは何ですか?

A 会社や個人が事業を営むために所有している機械・器具・備品などの固定資産のことです。土地・家屋と同じく固定資産税が課税されます。

Q 償却資産の申告は必要ですか?

A 償却資産を所有している方には、地方税法の規定により、毎年1月1日現在の償却資産の所有状況を資産が所在する市町村に申告す

る義務があります。申告は資産の多少にかかわらず必要です。また、該当資産がない場合も申告をお願いします。

Q 対象となる償却資産は何ですか?

A 原則として、決算時に減価償却資産として計上されたものは全て償却資産の申告対象です。ただし、構築物のうち「家屋」として固定資産税の対象となるもの、自動車税・軽自動車税の対象となる車両は、申告の対象にはなりません。

※償却資産の詳細や申告書の記載方法、PDF形式による申告書および明細書は、市ホームページからダウンロードできます。

※申告書・明細書は税務課および各振興局市民福祉課にあります。

《提出・問合せ》税務課 ☎21-9046 または各振興局市民福祉課

償却資産の例

飲食店

厨房設備、カラオケセットなど



工場

各種製造設備、受変電設備など



ホテル・旅館

客室備品、洗濯設備など



小売店

商品陳列ケース、冷蔵庫など

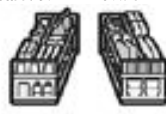

農業・漁業



建設業

パワーショベル、ボータブル発電機など



理容業・美容業

理・美容椅子、洗面設備など



医院

ベッド、手術台、X線装置など



ガソリンスタンド

オイルチェンジャー、洗車機など



介護保険料の減免には「申請」が必要です

介護保険の保険料額は、前年の所得に応じて年度ごとに決定されていますが、保険料の負担が生活の維持に支障があると認められる場合の他、災害や不慮の事故などに対する減免制度を設けています。

これらの減免には「申請」が必要です。要件に該当する場合や制度の詳細を知りたい方は、問い合わせてください。

なお、減免の可否は、資産調査などに基つき、市の基準で決定しますので、申請をしても適用できない場合があります。

低所得者減免

保険料段階が第1段階(生活保護受給者を除く)から第3段階の方で、次の全ての要件に該当する方

▽市民税が課税されている方に、住まい、食事の提供、公共料金の負担を含め金銭的な援助を受けておらず、市民税課税上、または公的医療保険の被扶養者になっていないこと

▽資産などを活用してもなお生活が困窮していると認めら

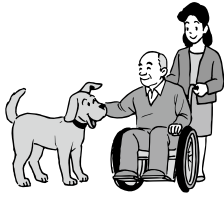

れること(資産には預貯金、土地家屋、返戻金のある保険等、有価証券、貴金属などを含む)

▽前年の収入が、市が定める要件を満たしていること

※収入の要件は問い合わせてください。

その他の減免

次の①～③のいずれかに該当する方

- ① 次のいずれかに該当し、損害保険などの給付がないか、一定額以下
- ▽災害で住宅、家財などの財産に著しい損害を受けた。
- ▽世帯の生計を主として維持する方が、死亡または心身

に重大な障害を受けた、もしくは長期入院したこと、収入が著しく減少した。

▽世帯の生計を主として維持する方の収入が、失業などで著しく減少した。

▽世帯の生計を主として維持する方の収入が、農作物の不作などで著しく減少した。

② 無年金外国籍高齢者福祉給付金を受給している。

③ 刑事施設、労役場、その他これに準ずる施設に1カ月以上拘禁された。

食費・居住費(滞在費)の負担軽減の見直し

特別養護老人ホーム、介護老人保健施設などに入所中(または短期入所利用)の方で、次の方は、食費と居住費(滞在費)を軽減する制度があります。

- ▽世帯の全員(世帯分離している配偶者を含む)が市民税非課税
- ▽一定額以上の預貯金を持たない方

8月から、この制度の利用者負担段階の判定に、非課税年金(遺族年金・障害年金)を含める見直しが行われました。

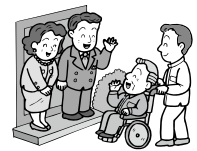

このことにより、現在、利用者負担段階が第2段階である方のうち、非課税年金を一定額受給されている場合には、利用者負担段階が第3段階となり、自己負担額が増える場合があります。

65歳以上の方は1号被保険者として、40歳以上65歳未満の医療保険加入者は第2号被保険者となります。

しかし、法令で定める施設に入所・入院している人で、一定の条件に該当する方は、介護保険の被保険者にならないことになっていますので、左の条件に該当する方は届け出てください。

<対象施設>

(介護保険法施行法第11条に規定する適用除外施設)

- 1 障害者総合支援法に規定する指定障害者支援施設
※生活介護および施設入所支援を受けている障害者に限る
- 2 障害者総合支援法に規定する障害者支援施設
※身体障害者福祉法または知的障害者福祉法の規定により生活介護を行う施設に入所している障害者に限る
- 3 児童福祉法に規定する医療型障害児入所施設
- 4 児童福祉法に規定する厚生労働大臣が指定する医療機関
- 5 のぞみの園法に規定する福祉施設
- 6 国立および国立以外のハンセン病療養所等
- 7 生活保護法に規定する救護施設
- 8 労災特別介護施設
- 9 障害者総合支援法に規定する指定障害福祉サービス事業者の施設
※療養介護を行う施設に限る

STOP! 外来生物 ACTION! 地域の生きものを守ろう

日本の自然環境に悪影響を与える 特定外来生物を みんなで一丸となり駆除しよう

日本の自然環境に強い悪影響を及ぼすため、特定外来生物(※)に指定されている生きものが豊岡市にもたくさん侵入していることをご存知ですか？

植物では、市内に広く生育するオオキンケイギクや神鍋で急激に増えているオオハンゴンソウなど、きれいな花を咲かせてまちを彩っているように見えるものもあります。そのために本来は駆除しなければならない植物が、その美しさのために刈り残されたり、庭や畑に植えられたりして爆発的に生育地を広げています。

5月下旬頃、国道312号線沿いに蓼川大橋から下流に数km、国道426号線沿いに天神橋～円山大橋間は、オオキンケイギクで一面が黄色に染まり、まるでお花畑です。庭や畑に植えている人もあると思います。でも、そんなことをしたことがある人、しようと思っている人、ちょっと待ってください。実は、新たに庭に植えて



オオキンケイギク

しまうと、罰則が課せられる場合があります。

特定外来生物は、生きたまま他の場所に移動することや栽培することなどが法律で規制されており、飼育、栽培、保管および運搬などを行うと、個人では「懲役1年以下もしくは100万円以下の罰金」が課せられる場合があります(種や卵も生きていれば対象)。そんな厳しい罰則があるほど、日本の環境に悪影響を及ぼす生きものなのです。

植物以外では、市内にはヌートリア、アライグマ、ソウシチョウ、オオクチバス、ブルーギル、カダヤシなどが勢力を広げています。

出石や神鍋では、駆除に取り組む団体が活動しています。豊岡らしい生態系を維持し、将来へ引き継いでいくには、みんなが一丸となって駆除に当たらなければならないと思います。

(コウノトリ市民研究所 理事 菅村定昌)

※特定外来生物 生態系等に係る被害を及ぼし、または及ぼす恐れがあるものとして、外来生物法で規定された外来生物。生きているものに限られ、卵、種子、器官などを含む。

生態系を守るための外来生物の駆除活動には、市から補助金が支給できる制度があります。駆除方法も含め、ぜひ、相談してください。
《問合せ》コウノトリ共生課 ☎21-9017

《使用料等》

区分	永代使用料	管理料(年額)
本市に住所を有する方	780,000円	3,000円
本市内に住所を有しない方(本籍のみ本市内の方)	936,000円	3,000円

※永代使用料とは、永代(子々孫々)にわたり、区画をお貸しする費用です。許可時に納めていただき、以降は不要です。

▼対象 本市に住所または本籍を有する方▽申請者または本

×(奥行3m)

▼区画面積 6㎡(間口2m

▼場所 市場490番地の2

▼名称 市立東霊苑

ら、ぜひ、申し込んでください。

きます。墓所をお探して参り

く、誰でも安心して参り

区画まで段差がな

駐車場から墓所

れる霊苑です。

を配置した緑あふ

らぎやビオトープ

東霊苑は、せ

市立東霊苑
永代使用者を募集しています



お墓の豆知識

自分の家の庭や畑等に勝手にお墓を作ったり、遺骨をお墓以外の場所に埋めたりすることは法律で禁止されています。お墓を作りたい、移設したいとお考えの方は、ぜひ、市立東霊苑を利用してください。

課 ☎23-15304

《申込み・問合せ》生活環境

用水栓あり

許可済)▽トイレ、水くみ

5月末111区画永代使用

工事323区画(平成28年

▼施設の概要 墓所：第1期

もダウンロードできます。

また、市ホームページから

等は生活環境課にあります。

理人選任届が必要▽申請書

本市に住所のない方は、管

(贍本)を添付して申込み▽

(戸籍贍本)、住民票の写し

書に、戸籍全部事項証明書

▼申込み 墓所使用許可申請

使用許可を受けていない方

は申請者と同一の世帯に属

平成29年度採用 豊岡市職員募集

SPIを導入！民間志望の方も受験しやすくなりました！！

申込期間 8月5日(金)～19日(金)



職種	採用予定人員	受験資格
一般事務職Ⅰ (教養試験枠)	8人程度	平成2年4月2日以降に生まれ、学校教育法に基づく高等学校以上の学校を卒業した人または平成29年3月末までに卒業見込みの人
一般事務職Ⅱ (SPI枠)	9人程度	昭和58年4月2日以降に生まれ、学校教育法に基づく高等学校以上の学校を卒業した人または平成29年3月末までに卒業見込みの人
土木技術職	4人程度	昭和61年4月2日以降に生まれ、学校教育法に基づく高等学校以上の学校において、この職に必要な専門課程を修めて卒業した人または平成29年3月末までに卒業見込みの人
保健師	2人程度	昭和56年4月2日以降に生まれ、保健師の免許を有する人または平成29年3月末までに同免許を取得見込みの人
保育士 幼稚園教諭	5人程度	昭和56年4月2日以降に生まれ、保育士資格および幼稚園教諭免許(1種または2種)を併せて有する人または平成29年3月末までに同資格および同免許を取得見込みの人
技能職	2人程度	昭和56年4月2日以降に生まれ、大型自動車免許または中型自動車免許(8トン限定中型免許は不可)を有する人
消防職	3人程度	平成3年4月2日以降に生まれ、学校教育法に基づく高等学校以上の学校を卒業した人または平成29年3月末までに卒業見込みの人で、次の要件を全て満たす人 ①視力が両眼とも1.0以上(矯正視力を含む)であること ②色覚、聴力、言語、運動機能その他身体の機能に消防職としての職務遂行上支障がないこと

本年度の主な変更点

一般事務職の第1次試験に「SPI3(総合能力試験)」を導入

▼一般事務職の試験を選択制とし、一般事務職Ⅰを従来どおり教養試験を実施する「教養試験枠」、一般事務職ⅡをSPI3を実施する「SPI枠」とします。

▼一般事務職Ⅰは従来どおり豊岡市内の試験会場で、一般事務職Ⅱは大阪など全国のテストセンターで第1次試験を実施します。

※一般事務職Ⅱの第1次試験は、豊岡市内の試験会場では実施しません。

▼年齢制限の上限を一般事務職Ⅰは26歳、一般事務職Ⅱは33歳とし、26歳までの方は一般事務職Ⅰまたは一般事務職Ⅱの選択制とします。

▼一般事務職については、これまで第1次試験で実施していた作文試験および適性検査を第2次試験で実施します。

技能職の資格要件の変更

「大型自動車免許を有する人」から「大型自動車免許または中型自動車免許(8トン限定中型免許は不可)を有する人」に変更します。



第1次試験

一般事務職Ⅱ以外の職種

▼日にち 9月18日(日)

▼場所 じばさんTAJI
MA(大磯町)〔技能職・消
防職の体力検査は市民体育
館〕

▼内容

○一般事務職Ⅰ 教養試験

○土木技術職、保健師、保育
士・幼稚園教諭 教養試験、
作文試験、適性検査、専門
試験

○技能職 労務適性検査、作
文試験、適性検査、体力検
査

○消防職 教養試験、作文試
験、適性検査、体力検査

一般事務職Ⅱ

▼日にち 9月1日(木)～17
日(土)のうち、受験者が選
択する1日

▼場所 全国のSPIテスト
センター

▼内容 SPI3(総合能力
試験)



第2次試験

▼日にち

○一般事務職Ⅰ・Ⅱ 10月中
旬

○その他の職種 10月下旬

▼場所 豊岡市内(第1次試
験合格者に直接通知)

▼内容

○一般事務職Ⅰ・Ⅱ 集団面
接試験、作文試験、適性検
査

○土木技術職、保健師、技能
職、消防職 個人面接試験、
身体検査書の提出

○保育士・幼稚園教諭 実技
試験、個人面接試験、身体
検査書の提出

第3次試験 (一般事務職Ⅰ・Ⅱのみ)

▼日にち 11月中旬

▼場所 豊岡市内(第2次試
験合格者に直接通知)

▼内容 個人面接試験、身体
検査書の提出



申込み

必要書類を職員課(〒6668
18666、中央町2番4号)

に郵送または持参してくださ
い。一般事務職Ⅱは、必要書
類の提出以外にインターネット
トによる登録が必要です。

▼申込期間 8月5日(金)～
19日(金)必着

※午前8時30分～午後5時15
分

※土・日曜日、祝日は除きま
す。

※試験案内、申込書等は、市
ホームページからダウンロ
ードできます(職員課・各
振興局地域振興課でも配布
しています)。

※試験案内等の郵送を希望
する方は、宛先を記入し、
140円切手を貼った返信
用封筒(角形2号、A4サイ
ズの資料が入るもの)を同封
の上、希望職種を明記して
職員課に請求してください。
※採用予定日は平成29年4月
1日です。

《申込み・問合せ》職員課

☎23-11326

メールアドレス shokunin@

city.toyooka.lg.jp

日曜納税相談・インターネット公売

日曜納税相談

納税(市税)の
悩みごとを相談
していただき
納付もできます。



▼日時 8月28日(日)午前10
時～午後3時

▼場所 本庁舎 1階 税務
課収税係

インターネット公売

市税などの滞納処分で差し
押さえた財産を公売します。

▼公売方法 インターネット
を利用した競り売り

▼参加申込期間 8月18日
(木)午後1時～9月2日
(金)午後11時

▼競り売り期間 9月9日
(金)午後1時～12日(月)午
後11時

▼代金納付期限 9月20日
(火)午後3時

▼公売物件 絵画など10点
(予定)

▼参加申込方法 インター
ネットからの参加(8月
18日(木)公開予定)http://

koubai.auctions.yahoo.

co.jp/hyg_toyooka_city

▼参加資格 国税徴収法で規
定される場合など一部の例
外を除き、20歳以上の方で
あれば、原則、誰でも参加
できます※公売保証金の納
付が必要(公売保証金不要
物件を除く)

▼下見会 公売物件を実際に
見ることができ下見会を
開催します。落札した物件
は返品することができません
ので、事前によく見て公
売に参加してください。

▼日時 8月28日(日)午前10
時～午後3時

▼場所 本庁舎 1階 日曜
納税相談同時開催

※大型物件は下見会に展示し
ません。下見を希望の方は、
問い合わせてください(日程
などを調整します)。

▼その他 次のサイトでも公
売に関する情報を提供して
います。

▽市ホームページ

▽ヤフー(株)の公売システム

《問合せ》税務課

☎23-11118



／ 暮らしの情報 ／



施設イベント

豊岡市民プラザ 大手町 ☎24-3000 F24-3004 Minfo@platz-npo.com ◆休館＝火

行事名／内容	日時	備考
第139回サロンコンサート T-フレンズのギターの弾き語り。曲目は、「夏の思い出」、「いい日旅立ち」、「糸」ほか	8/20 ④ 11:00～	◆サロンコンサート(10月以降)の出演者を募集中
「おいで おいで 観においで！」 神戸大学児童文化研究会の豊岡公演。人形劇「おつきさまからのおともだち」、児童劇「くだものだもの」	8/24 ④ 10:30～	◆ 入場整理券＝豊岡市民プラザ、各子育てセンター、市民会館、ひぼこホール、図書館本館・但東分館、城崎・竹野・日高地区公民館 で配布
CORPUSダンスプロジェクトfromカナダ『ひつじ』豊岡公演とワークショップ ① 公演 世界各地で大人気を博したカナダのCORPUSによる『ひつじ』。メンバーがひつじをリアルに演じる。 ② ワークショップ 歩き方や座り方など、ひつじの振る舞いを体験	①9/22 ④⑥ 11:00～、 14:00～ ②24 ④ 10:00～	対②公演チケットを購入した、6～10歳の子どもと保護者(要申込) ¥①一般500円、親子ペア600円、子ども100円

Toyooka Art Season 2016

参加事業

Toyooka Art Season 2016

参加事業

城崎国際アートセンター 城崎町湯島 ☎32-3888 F32-3898 Minfo@kiac.jp ◆休館＝火

行事名／内容	日時	備考
『Kinosakinomatopee キノサキノマトペ』公開稽古&ロラン・コロンのワークショップ 8月12日⑤、13日④に豊岡で世界初演される『キノサキノマトペ』の公開稽古と、音声学の教授でもあるロランさんが講師を務める「声」のワークショップ	8/8 ④ 14:00～ 16:00	申 8/7④までに①代表者氏名②人数③連絡先を連絡 定16人 対小学生以上 ◆一時保育＝8/1④までに電話
トマ・キヤルデ作・演出『MONTAGNE/山』豊岡公演 フランス人演出家トマ・キヤルデさんが神鍋高原や植村直己らをリサーチし、豊岡に滞在して創り上げる「山」をテーマにした演劇作品。子どもから大人まで楽しめる二人芝居で、豊岡で世界初演後、東京で上演 8月27日④には植村直己冒険館でのミニパフォーマンス、9月にはトマさんによる演劇ワークショップを開催。詳細は問い合わせ	9/10 ④ 19:00～ 11 ④ 14:00～	¥一般2,000円、学生・シニア1,500円、高校生以下1,000円※全席自由・整理番号付き※未就学児は入場不可 申①代表者氏名②券種③枚数④連絡先を連絡 ◆一時保育＝9/2④までに電話

Toyooka Art Season 2016

参加事業

Toyooka Art Season 2016

参加事業



Toyooka Art Season 2016(豊岡アートシーズン2016)は、豊岡の文化施設を中心としたアートのお祭りです。7～11月の期間中、全34ものイベントが、豊岡の新たな魅力を発信します。



催し

歴史文化遺産講演会・ウオーク「豊岡の山城を探る」

日・内①9月10日②午後1時30分～3時・講演会「豊岡の二大城」②10月15日③午前9時～午後1時・見学会「加陽城・千眼時城」③11月12日④午前9時～正午・見学会「進美寺城」④12月3日⑤午前9時～午後2時・見学会「桂ノ城・簸磯城」◆集合場所①日高農村環境改善センター②

③④後日連絡◆講師①山名氏城跡保存会会長・西尾孝昌さん②健脚な方(急な山道を登ります)定50人(全4回参加。定員を超えた場合は抽選)¥400円(資料代)申8月12日⑤までに⑥に電話問文化財室☎21-9012

がっせえアート5人展

日8月21日⑧～28日⑨午前10時～午後5時※28日は午後3時まで所豊岡稽古堂1階市民ギャラリー内知的・精神障害のある方が制作した作品の展

示会「がっせえアート展」出展者から5人を選んで展示◆作者①今田清志さん、中西裕次さん、樋口治樹さん、福田藤男さん、宮本貴則さん②がっせえアート☎079-66217390または社会福祉課☎24-7033

このとりスタジアムオーピング記念試合

日8月24日⑩午後1時～所豊岡総合スポーツセンター「このとりスタジアム」内但馬初開催の「NOVOCベースボー

和紙を剪り出す絵画展

日9月25日⑪午前9時～午後5時所県立円山川公苑美術館内「坂田陽一の緻密な技法と日本の伝統美」と題し、剪画家・坂田陽一さんの作品144点を展示問県立円山川公苑美術館☎28-3085☎28-3087

但馬ドーム

サマーミュージアム

日8月1日⑫～31日⑬午前9時～午後5時所全但バス但馬ドーム内地域の公共交通を支える全但バスを紹介したパネル等を展示問県立但馬ドーム☎45-1900☎45-1901

多文化共生セミナーPart2

日9月3日⑭午後1時30分～4時30分所豊岡市民プラザ市民活動室A・B内外国にルーツを持つ子どもの背景や現状を理解し、支援の方法等を共有する申8月22日⑮までに問に連絡問にほんご豊岡あいうえお☎F20-4037

おめでとーうございます

(敬称略)

第69回朝日レガッタ

(5月3日、大津市)

ダブルスカル 優勝

▽四角友昭・芳賀来夢(城崎中学校3年)

第69回全国高等学校バスケットボール選手権大会予選

○兵庫県予選(5月7日～6月5日)

優勝

▽藤本巧太(育英高校3年、日高町鶴岡)

兵庫県最優秀選手賞を獲得

6月24～26日に滋賀県で行われる近畿インターハイと7

月30～8月5日に広島で行われる全国インターハイに出場します。

34ページで紹介しています。

○京都府予選(5月14日～6月4日)

3位

▽藤原竜樹(福知山成美高校3年、日高町岩中)

6月24～26日に滋賀県で行われる近畿インターハイに出場します。

関西選手権競漕大会

(6月18日、大津市)

ダブルスカル 2位

▽四角友昭・芳賀来夢(城崎中学校3年)

舵手付きクオトルプル 3位

▽岩本聖翔・垣谷駿郎(城崎中学校3年)・谷垣直人・八ッ橋颯・結城颯大(城崎中学校2年)

20-4037

プールであそぼう☆

日 8月25日(水)午前9時30分～11時30分※雨天中止
所 チャイルドハウス保育園(対)2、3歳の子どもと保護者(定)15組
持 水着・水泳帽・バスタオル・サンダル(申)7月29日(金)～8月10日(水)に(問)に電話(問)チャイルドハウス保育園(☎)29-3900

県立但馬技術大学校

オーブンキャンパス

日 8月6日(土)、7日(日)、28日(日)午後1時～3時
所 県立但馬技術大学校(内)建築工学科・CAD▽自動車工学科・自動車基本点検整備▽機械工学科(仮称)・三次元CAD・NC加工▽総合ビジネス学科(仮称)・ホームページ作成(参加)申込書に必要事項を記入の上、郵送またはファクス▽ホームページにアクセスの上、フォームに入力・送信(問)県立但馬技術大学校学生募集事務局(☎)24-2233(3F)24-0875(H)あり

豊岡室内合奏団演奏会

日 8月20日(土)午後2時～4時

所 ひばこホール(内)オーケストラの生演奏◆演奏曲目Ⅱモーツァルトのピアノ協奏曲第23番、交響曲第40番など(問)豊岡室内合奏団(☎)52-4497

豊岡市少年少女音楽隊

夏の夕べコンサート

日 8月27日(土)午後5時～(所)市役所市民広場(雨天時は豊岡稽古堂(内)合唱、吹奏楽、弦楽アンサンブル、合同演奏(問)事務局・磯さん(☎)22-6886

木のおもちゃ展Ⅱ

日 8月19日(金)(所)木の殿堂(香美町)(内)新温泉町在住の寺谷建明さんが作り上げた木のおもちゃの展示(問)木の殿堂(☎)9-1388

大学通信教育

秋期合同入学説明会

日 8月28日(日)午前11時～午後4時
所 梅田スカイビルタワーウエスト10階(大阪市)(内)大学の講義内容・学習方法・受講手続き等の相談(対)大学通信教育を行う大学、大学院、短期大学への入学を希望する方(問)私立大学通信教育協会(☎)03-3818-3870(H)あり

募集

「谷 五郎と行く縁結びバスツアーin豊岡」男性参加者

日 9月11日(日)午前10時30分～午後6時
所 神鍋高原、城崎温泉など※午前8時30分に市役所本庁舎集合(内)神鍋パーベキユーランチ・城崎温泉散策などを通じて、ラジオパーソナリティの谷 五郎さんが、神戸からやってくる女性たちと縁結び(対)本市在住または在勤の独身男性(定)30人(参加決定は後日連絡。応募多数の場合は抽選)¥4千円(申)8月29日(日)までに、住所、氏名、生年月日、携帯番号、メールアドレス、勤務先(本市外在住の方のみ)を(問)に連絡◆共催Ⅱラジオ関西(他)放送ロケではありません(問)ハートリーフ戦略室(☎)21-9100(F)24-4567(M)heartreef@city.toyooka.jp

モンゴル国中学生ホームステイ受入家庭

(対)2人以上のモンゴル国中学生または引率者を9月30日(金)夕方から10月3日(日)朝まで受

自衛官募集

募集種目	対象	申込期限	試験日(一次)
一般曹候補生	18歳以上27歳未満	9月8日(水)	9月17日(土)
自衛官候補生		随時	9月23日(金)～27日(火)のうちの1日
航空学生	高卒(見込みを含む)21歳未満	9月8日(水)	9月22日(水)

入れている家庭(定)4家庭(申込み多数の場合は調整)(申)8月15日(日)までに(問)に電話(他)食費など若干の助成あり(問)日本・モンゴル民族博物館(☎)56-11000

但馬ハイスクールアートフェスティバルエントリー

日 11月6日(日)①展示部門・午前11時～午後5時②ステージ部門・午後2時～5時※事前

(問)自衛隊兵庫地方協力本部豊岡出張所(☎)22-3978

**(看護)小規模多機能型居宅
介護事業所の募集**

- ◆事業所数 1事業所(登録定員29人)
- ◆整備圏域 城崎・竹野・但東圏域のいずれか
- ◆補助金 事業所整備分:3,200万円(上限)
開設準備分:558万9千円(上限)
- 対 法人格を有し次の条件に該当する事業者
 - ①介護保険法第78条の2第4項に該当しない等
 - ②平成29年3月31日までに整備に着手(着工)し、平成30年3月31日までに介護保険法に基づく事業者指定を受けることができる
- 申 8月1日(月)～9月9日(金)に(問)に必要書類を提出
- 他 詳細は、募集要項または市ホームページで確認
- 問 高年介護課 ☎24-2401

靴縫製者トレーニングセンター
第10期受講生
9月1日(土)～11月24日(土)の
info@platz-npo.com

打ち合わせ、リハーサルあり
所豊岡市民プラザほっとステ
ージ・交流サロン(内)①美術・書
道・写真・手芸・科学など(対
但馬地域の高校文化部)◆持ち
時間②音楽・10～20分▽演
劇・放送・30～40分▽他ジャ
ズ・5～10分程度(申)10月1
日(土)までにエントリーシート
を(問)に提出(他)応募多数の場合
は選考(問)豊岡市民プラザ ☎24
-3000 F 24-3004 M

第19代豊岡・じゅく娘

対 8月1日現在で、満19歳以
上30歳未満で、但馬内に在住
または在勤の未婚女性※(第

平日午前9時～午後5時(休
憩1時間、(土)(日)(祝)は休み)(内)か
ばんの縫製技術訓練40日間、
インターンシップ15日間(対)豊
岡でかばん作りに従事したい
方(経験不問)◆給与②時給
800円、通勤手当1万円(上
限)※別途駐車場手当2千円
(申)8月12日(金)までにハローワ
ーク紹介状、履歴書(写真付
き)を(問)に提出(問)豊岡市靴縫
製者育成組合 ☎26-7300

- 第36回イベント「恋の秘密基
地♡aito♡」
8月20日(土)午後6時～9時
◆集合②男性:午後4時15分、
女性:午後5時45分(所)豊岡劇
場(元町)(内)アジト的な空間で
cote x barを楽しむ(対)20～40
歳の独身男女※男性は本市在
住または在勤(定)男女各12人 (¥
男性4千円、女性2千円
男性限定恋愛力UP講座「ラ
ブ lesson 1・2・3」
8月20日(土)午後4時15分(内
恋の伝え上手、聞き上手&

19回大石りくまつり」に『豊
岡・りく娘』として出演、豊
岡をPRする各種キャンペーン
や観光行事に協力できる方
◆選考方法②面接(日程は別
途通知)(申)8月31日(水)までに、
豊岡観光協会にある所定の申
込書に写真(全身または上半
身)1枚を添えて(問)に提出(他
任期は、次回「大石りくまつ
り」開催までの1年間。選考
された方には豪華副賞あり
(問)大石りくまつり実行委員
会(豊岡観光協会内) ☎22-
8111

カップリングアピール術(対)本
市在住または在勤の20～40歳
の独身男性【共通事項】(申)8月
15日(月)までに参加イベント
名、氏名、携帯電話番号、住所、
生年月日を(問)に連絡(問)豊岡市
社会福祉協議会地域福祉課
☎23-2573 M heart-p@
toyokata-wel.jp (H)あり

- のじぎく文芸賞作品
対 県内在住、在勤、在学の方
◆募集作品②人権文化の創造
や人権課題の解決の内容が描
かれた未発表・未投稿の文芸
作品(小説、随想(手記・作
文)、詩、創作童話)※字数制
限あり(申)9月10日(土)までに(問
に提出(問)兵庫県人権啓発協会
☎078-242-1535

みかたの森こども園職員
◆募集職種②正規・非常勤保
育教諭◆募集人数②若干名(対
保育士資格と幼稚園教諭免許
を有する方(見込み可)◆選考
日②9月25日(日)◆選考場所②
みかたの森こども園◆採用予
定日②平成29年4月1日(申)8
月31日(水)までに、履歴書に写
真を添えて(問)に提出(問)みかた
の森こども園 ☎44-0610

募集職種②正規・非常勤保
育教諭◆募集人数②若干名(対
保育士資格と幼稚園教諭免許
を有する方(見込み可)◆選考
日②9月25日(日)◆選考場所②
みかたの森こども園◆採用予
定日②平成29年4月1日(申)8
月31日(水)までに、履歴書に写
真を添えて(問)に提出(問)みかた
の森こども園 ☎44-0610

但馬文学のついでい作品

対①短詩型文学グループ員および同文学に関心のある人②但馬地域等の小学校の児童、中学校・高校・特別支援学校の生徒◆**募集作品**Ⅱ短歌・俳句・冠句・川柳で未発表の作品※各部門に一人一首または一句**¥**1部門千円(作品集代を含む)**申**9月5日**月**までに**問**に提出**問**但馬文教府内「但馬文学のついでい」企画運営委員会事務局**☎**22-4407

公立豊岡病院組合職員

◆**募集職種・人数**Ⅰ①診療放射線技師・2人②臨床検査技師・若干名③作業療法士・若干名

対4月1日時点で高校または海上保安大学校学生

千名④薬剤師・若干名⑤病院マネジメント職員Ⅰ(事務職員・新卒)・1人⑥病院マネジメント職員Ⅱ(事務職員・経験者)・若干名◆**試験日**Ⅱ①②8月28日**日**③④9月4日**日**⑤8月21日**日**⑥書類選考通過者に連絡◆**採用予定日**Ⅱ平成29年4月1日**日**①②③④⑤⑥8月19日**日**⑦⑧8月26日**日**⑨⑩8月10日**水**までに、所定の様式に必要書類を添えて**問**に提出**他**詳細はホームページで確認**問**公立豊岡病院組合統轄管理事務所人事課**☎**22-6111**H**あり

「にっぽん縦断こころ旅2016秋」お手紙募集

内市内の忘れられない景色、大切な人との出会いの場所、今癒されているスポットなどをエピソードを添えて紹介

◆**放送局**=NHKBSプレミアム
◆**放送予定日**=9月26日**月**~12月23日**金**

申①住所②氏名③電話番号④性別⑤年齢⑥思い出の場所・風景⑦場所にまつわるエピソードを、番組ホームページからフォームに入力・送信、または**問**に郵送もしくはファクス

問NHKふれあいセンター
☎0570-066-066
(〒150-8001NHK「こころ旅係」)
F03-3465-1327
Hhttp://www.nhk.or.jp/kokorotabi/

不用物品のインターネット売却

対20歳以上の方であれば原則誰でも※入札保証金が必要
◆**売却方法**=インターネットでの入札
◆**参加申込期限**=8月4日**水**午後2時
◆**入札期間**=8月19日**金**午後1時~26日**金**午後1時
◆**契約期限**=9月5日**月**午後5時
◆**代金納付期限**=9月9日**金**午後5時
◆**売却物件**=消防ポンプ車、救急車など車両7台(予定)

下見会

落札物品は返品できません。事前に確認して参加してください。下見を希望する方は、次の日程で事前に申し込んでください。

日8月1日**日**、2日**水**午後1時~3時

別途通知

他次のサイトでも売却に関する情報を提供
▽市ホームページ▽ヤフー(株)の官公庁オークション

申**問**財政課**☎**21-9014

北但社会福祉事業会職員

◆**募集職種・人数**Ⅱ介護員・1人**対**平成29年3月に大学・短期大学・専門学校を卒業する方および3年以内既卒者◆**試験日**Ⅱ9月24日**土**◆**採用予**

中等教育学校を卒業した日の翌日から起算して2年未満の方および平成29年3月までに卒業する見込みの方◆**試験日**Ⅱ10月29日**土**、30日**日****申**人事院ホームページから手続き(8月25日**水**~9月5日**月**)または**問**に持参もしくは郵送(8月25日**水**~29日**日**)**問**香住海上保安署**☎**36-4999

離職者等再就職訓練受講者

定日Ⅱ平成29年4月1日◆**勤務地**Ⅱ豊岡市特別養護老人ホーム「こうのとり荘」**他****申**8月22日**月**~9月16日**金**に**問**に連絡**問**こうのとり荘・片岡さん**☎**24-4014

ビジネスパソコン実務科

日9月13日**火**~11月11日**金****所**ビジネス専門学校キャリアカレッジ但馬(戸牧)**内**パソコンの基礎知識、アプリケーションソフトの基本的な操作、就職対策マナーの習得など**対**次の全てを満たす方①ハローワークに求職申込みしている②

公共職業安定所長の受講指示、
 受講推薦または支援指示を受
 ける③訓練職種を生かし、早
 急就職を希望する**定**20人**¥**
 2829円(教材費)申8月
 19日(金)までに**問**に電話**◆**選考
 日**日**8月29日**月**◆選考内容**日**
 筆記試験(国語・数学)および
 面接**問**ハローワーク豊岡**問**23
 13101

放送大学10月生

内テレビやインターネットで
 授業を行う通信制の大学**申**9
 月20日(火)までに**問**に提出他資
 料請求は**問**に電話**問**放送大学
 姫路サテライトスペース**☎**
 079-284-5788

教室・講座

草木染め教室

日8月27日(土)午前9時30分(午後1時※雨天決行**所**竹野南
 森林公園(受付は竹野南里山の
 会事務所)**内**草木染め**定**30人**¥**
 千円(中学生以下は500円)
持軍手、タオル、雨具、洗濯ば
 さま(4個)**申**8月12日(金)まで
に**問**に電話**他**小学生以下は保
 護者同伴**問**竹野振興局地域振
 興課**☎**21-9073

とよおかスポーツフェスティバル2016

<第10回豊岡市種目別競技大会日程>

種目	開催日	時間	会場	参加費・申込期限
テニス(ダブルス)	9/4(日)	9:00~	神美台スポーツ公園	8/19(金)
バスケットボール(中学、一般)	9/4(日)	8:30~	総合体育館	300円・9/3(土)
太極拳	9/4(日)	13:30~	市民体育館	
バドミントン	9/18(日)	9:30~	総合体育館	9/10(土)
サッカー	9/22(木)祝	9:00~	植村直己記念スポーツ公園	9/11(日)
陸上競技(小学生)	9/24(土)	10:00~	豊岡総合スポーツセンター	500円・9/3(土)
ミニバスケット	9/25(日)	8:00~	総合体育館	1チーム3,000円・8/31(木)
テニス(シングルス)	9/25(日)	9:00~	神美台スポーツ公園	300円・9/20(火)
家庭婦人バレーボール	10/2(日)	9:00~	総合体育館	1チーム1,000円・9/10(土)
柔道	10/2(日)	9:30~	豊岡高校格技場	
水泳	10/2(日)	13:00~	ウェルストーク豊岡	9/10(土)
グラウンド・ゴルフ	10/3(月)	8:30~	円山川運動公園	500円・9/17(土)
卓球	10/8(土)	9:00~	総合体育館	9/18(日)
空手道	10/9(日)	9:30~	市民体育館	1種目1,000円・8/31(木)
剣道	10/10(月)祝	8:30~	日高文化体育館	9/13(火)
ゴルフ	10/15(土)	9:00~	大岡ゴルフクラブ	1,700円・10/5(木)
男子家庭バレーボール	10/23(日)	9:00~	市民体育館	10/16(日)
少林寺拳法	10/23(日)	9:00~	豊岡小学校体育館	9/23(金)

<市民スポーツ教室日程>

種目	開催日	時間	会場	問合せ
テニス	9/5、12、26(月)	19:15~21:00	豊岡総合スポーツセンター	090-3496-3739
	9/7、14、21(木)	19:30~21:00	神美台スポーツ公園	齋藤さん
男子家庭バレーボール	9/4(日)	9:00~17:00	日高文化体育館	27-0713
	10/23(日)		市民体育館	池畑さん
豊岡なぎなた	9/30、10/7(金)	19:00~20:30	豊岡小学校	090-2595-3549 山本さん
	10/1、8(土)	16:00~17:30		
	9/26、10/10(月)	19:30~21:00	日高小学校	
卓球	9/10(土)~29(木)までの(土)と(木)	19:30~21:30	市民体育館	toyookapp@yahoo.co.jp 古田さん
太極拳	10/5、12(木)	14:00~15:30	清滝地区公民館	32-4185 白岩さん
	10/6、13(木)	20:00~21:30	日高農村環境改善センター	
	10/7、14(金)	13:30~15:00	出石B&G海洋センター	
	10/7、14(金)	20:00~21:30	城崎地区公民館	
	10/10、17(月)	13:30~15:00	竹野地区公民館	
少林寺拳法	10/12、19(木)	13:30~15:00	市民体育館	22-4771 友田さん
	10/5、10/12(木)	19:00~20:30	豊岡小学校体育館	
	10/6、10/13(木)	19:30~20:30	出石中学校体育館	

問豊岡市体育協会事務局(スポーツ振興課内)☎21-9023

(表紙写真)

関西初！ 海上アスレチックオープン

7月1日、竹野浜海水浴場で、関西では初となる海上アスレチック「たけのチックラグーン」がオープンしました。

海に浮かんだ12のアスレチックを8月28日(日)まで楽しむことができます。

問合せは、たけの観光協会まで ☎47-1080

8月は「電気使用安全月間」

電気は正しく使いましょ
う。たこ足配
線。はやめま
しょう。



☎一般財団法人関西電気保安協会豊岡営業所 ☎22-5508

酒害教室

☎内①8月1日②8月12日③8月19日④8月26日⑤断酒会・A.A会員を囲んで(共通事項)◆時間 午後3時30分～所 豊岡病院精神科多目的室(戸牧) ☎お酒のことで悩んでいる方、その家族 ◆講師 精神科医療スタッフ 豊岡病院精神科外来 ☎22-6111

夏休みジオラマ教室

☎8月22日②午後1時30分(約2時間)所 コウノトリ本舗(祥雲寺) ☎ミニカーを展示で

きるジオラマ制作 ◆講師 但馬鉄道模型CLUB・瀬尾雅昭さん、島田貴広さん ☎小学3年生以上(小学2年生以下は保護者同伴で参加可) ¥1080円(材料費)定15人持 絵の具セット、雑巾、はさみ、汚れてもいい服装 ☎申請 コウノトリ本舗 ☎37-8222

手話教室

☎8月27日①午前10時～正午②午後2時～4時 所 豊岡市民プラザ市民活動室C ☎①はじめての手話講座②夏休み親子手話教室 ☎①高校生以上②小学4～6年生の児童とその保護者 ☎申請 兵庫県立聴覚障害者情報センター ☎078-805-4192

送迎(福祉)ドライバー講習

☎8月22日②26日③所 高地区公民館 ☎福祉有償運転者の就業講習 ☎対60歳以上でシルバー会員として就業を希望する方 ☎申請 8月10日③までに ☎電話 問 兵庫県シルバー人材センター ☎協会 ☎078-371-8012

相談

ひまの相談室

☎8月19日②午後1時～4時30分※1人1時間程度 所 立野庁舎 ☎内「気持ち落ち込む」「対人関係で悩んでいる」「ストレス解消法を知りたい」など

ど、こころの悩みを市の臨床心理士や保健師に相談※申込み必要。個人の秘密は厳守 ☎対本人や家族など ☎申請 健康増進課 ☎24-11127

こころのケア相談

☎9月8日③午後1時30分～4時30分※1人45分程度 所 立野庁舎 ☎内 心の悩みや認知症の相談※申込み必要。個人の秘密は厳守 ◆相談 精神科医師・高石俊一さん ☎対 本人や家族など ☎申請 健康増進課 ☎24-11127

認知症相談

☎9月7日③午後1時30分～4時 所 日高健康福祉センター

ひきこもり相談

ひきこもりとは、一般的にさまざまな要因が重なって、社会的な参加の場面が狭まり、就労や就学などの自宅以外での生活の場が長期(おおむね6カ月以上)にわたって失われている状態のことをさします。

自分の部屋から出られない人もいれば、他の人と交わらない形であれば外出できる人もいて、ひきこもりの状態もさまざまです。

本人、家族は、このような状況の中で、不安や悩みを抱え込んだまま過ごしている方も多いでしょう。一歩踏み出し、相談することで、気持ちが楽になったり、身近な情報を得たりすることで、新たな展望を開くきっかけになることもあります。まずは一度連絡してください。

☎健康増進課(もしも)電話健康相談 ☎22-7700

母と子の健康

4か月児健康診査

地域	日	曜日	受付時間	対象
豊岡 城崎 竹野	2	金	13:00~14:00	平成28年4月3日 ~20日生
	16			平成28年4月21日 ~5月7日生
日高	7	水	13:00~13:30	平成28年4月4日 ~5月7日生
出石 但東	20	火	13:00~13:15	平成28年4月24日 ~5月20日生

◇持ち物 母子手帳・バスタオル・健康診査アンケート
◇内容 身体計測・内科診察・育児相談・離乳食相談

1歳6か月児健康診査

地域	日	曜日	受付時間	対象
豊岡 城崎 竹野	13	火	13:00~14:00	平成27年2月3日 ~28日生
	14			平成27年1・2月生

◇持ち物 母子手帳・歯ブラシ・コップ・バスタオル・健康診査アンケート
◇内容 身体計測・内科診察・歯科診察・育児相談・歯科相談・フッ素塗布(希望者500円)など

7か月児健康診査

地域	日	曜日	受付時間	対象
豊岡 城崎 竹野	12	月	13:00~14:00	平成28年1月9日 ~31日生
	26			平成28年2月1日 ~25日生
日高	7	水	13:15~13:45	平成28年1月4日 ~2月7日生
出石 但東	20	火	13:15~13:30	平成28年1月24日 ~2月20日生

◇持ち物 母子手帳・バスタオル・ハンカチ・健康診査アンケート
◇内容 身体計測・内科診察・育児相談・離乳食相談・歯科相談・ブックスタート(絵本の読み聞かせ)

3歳児健康診査

※個別に通知します。

地域	日	曜日	受付時間	対象
豊岡 城崎 竹野	6	火	13:00~13:40	平成25年5月30日 ~6月19日生
	27			平成25年6月20日 ~7月4日生
出石 但東	7	水	13:00~13:30	平成25年5・6月生

◇持ち物 母子手帳・バスタオル・視聴覚アンケート・尿・健康診査アンケート
◇内容 身体計測・内科診察・歯科診察・尿検査・育児相談・歯科相談・幼児食試食・栄養相談など

プレママ相談

◇会場 豊岡市保健センター

地域	日	曜日	受付時間	対象	内容
全域	2、16	金	9:00~11:00	妊娠届を提出する方	母子手帳交付・保健師・栄養士・歯科衛生士の相談・妊婦健診助成の手続きなど

◇持ち物 妊娠届出書・印鑑・妊婦健診領収書・振込先口座の分かるもの
※日程に都合のつかない方は、健康増進課に問い合わせてください。

1才のすくすく広場

◇会場 豊岡市保健センター

地域	日	曜日	受付時間	対象	内容
全域	15	木	13:00~13:15	平成27年8月生	幼児食の話・試食・歯みがきの話・栄養相談(希望者)・歯科相談(希望者)

◇持ち物 母子手帳・歯ブラシ・質問票 ◇健康・環境ポイント制度対象事業 100ポイント

にこにこ教室(2歳児育児教室)

地域	日	曜日	受付時間	対象	内容
豊岡 城崎 竹野	29	木	13:00~13:30	平成26年5月24日 ~6月20日生	身体計測・歯科診察・フッ素塗布(希望者500円)・歯科相談・育児相談など
	9			平成26年5~8月生	

◇持ち物 母子手帳・タオル・歯ブラシ・相談票 ◇健康・環境ポイント制度対象事業 100ポイント

※会場が記載されていない保健行事は、下記の各地域のセンターで開催します。なお、別の会場で受診を希望する場合は、事前に健康増進課まで連絡してください。

教室等	地域	豊岡	城崎	竹野	日高	出石	但東
教室	にこにこ教室(2歳児)	豊岡市保健センター (立野町12-12)			日高健康福祉センター (日高町祢布 891-2)	出石健康福祉センター (出石町福住 1302)	
乳幼児健康診査	4か月児健康診査 7か月児健康診査 1歳6か月児健康診査 3歳児健康診査	豊岡市保健センター (立野町12-12)			日高健康福祉センター (日高町祢布 891-2)	出石健康福祉センター (出石町福住 1302)	

保健師 定期駐在日
ご案内
(時間 8:30~17:15)

城崎振興局	毎週 火曜日
竹野振興局	
日高振興局	毎週 木曜日
出石振興局	
但東振興局	

保健師による健康相談を行います。
乳幼児から高齢者まで誰でも、気軽に相談してください。
※相談は、事前に連絡してください。

健康

増進課

☎24-1127



コーちゃん



オーちゃん

献 血

地域	日	曜日	受付時間	会 場
城崎	5	月	9:30~11:30	西村屋ホテル招月庭
			13:30~15:30	城崎庁舎
日高	15	木	9:00~11:00	清滝会館
			13:00~15:30	西気地区コミュニティセンター
出石	14	水	10:00~11:45	出石商工会館
			13:00~15:30	

個別運動指導

会 場	開催日	時間
ウェルストーク豊岡	4日(日)	10:00~20:00(受付:19:00まで) 1時間程度

◇内容 ボディースキャン、体力測定、個別運動指導
◇対象 20歳以上の市民 ◇費用 無料
◇申込み ウェルストーク豊岡 ☎24-0582 ※要予約

健診結果相談会

日	曜日	時間	会場
7	水	10:00~11:30	立野庁舎 1階 A会議室

休日急病診療所 (立野町12-12)

診 療 日	受付時間	診療科目	電 話
4日(日)、11日(日)、18日(日)、19日(月・祝)、22日(木・祝)、25日(日)	① 9:00~11:30 ② 13:00~16:30	内科・小児科	23-9219

相 談

名 称	曜 日	相談時間	電 話
もしもし電話健康相談	月~金	9:00~17:00	22-7700
但馬地域 小児救急医療電話相談	毎日	19:00~22:00	22-9988
兵庫県 小児救急医療電話相談	平日・土	18:00~24:00	・プッシュ回線、携帯 シャープハッセン #8000 ・ダイヤル回線、IP電話 078-304-8899
	日・祝日	9:00~24:00	

40~70歳の女性の皆さんへ
骨粗しょう症検診のお知らせ

骨粗しょう症は、骨量が減って骨の内部がスカスカになり、骨折しやすくなる病気です。骨量は、40歳前後から加齢とともに減りはじめ、特に女性は閉経後に急速に減少します。

今の自身の骨の状態を知り、予防に努めることが大切です。

◆日時 10月11日(火)~27日(木)の午後1時~2時30分(30分ごとに5人ずつ) ※土・日曜日を除く

◆実施場所 日高医療センター(健診センター1階)

◆対象 40~70歳の女性市民
※すでに骨粗しょう症と診断された方、治療中の方、妊娠中の方を除く

◆定員 1日当たり15人

◆申込方法 8月5日(金)~31日(水)までに希望日時を予約

《予約・問合せ》健康増進課 ☎24-1127

《料金》

年齢	料金
40・45・50・55・60・65歳の方	1,000円 ※市民税非課税世帯の方、生活保護受給中の方は、申請により免除(一度、料金を支払うと返金できません)
41~69歳で希望する方	3,020円※免除はありません
70歳の方	無料

※年齢は平成29年4月1日現在

検査は簡単！短時間！

服を着たまま、あおむけに寝て検査を受けます。痛みもなく、短時間ですみます。

▽検査方法…

D X A(デキサ)法(2種類のX線を骨にあて、骨密度を測定)

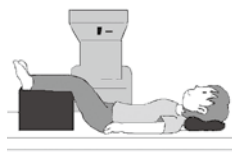

わくわくクッキング教室
参加者募集!

食べることに興味を持つようになったら、食育をするチャンスです。おいしく、楽しい食事作りにチャレンジしてみませんか?

◆日時 9月6・13・27日、10月4・18日、11月1日の火曜日(全6回)午前9時30分~午後0時30分

◆場所 ウェルストーク豊岡 調理実習室
◆内容 育児講話・調理実習
◆対象 3歳以上就学前の幼児とその保護者
◆定員 15組

◆参加費 1組1,800円(6回分)

◆持ち物 エプロン・三角巾・子どものお茶とお箸

◆申込期間 8月22日(月)~31日(水)

《申込み・問合せ》健康増進課 ☎24-1127



8月の行事予定

乳0～2歳 幼3～5歳 児6歳～
 中中学生 高高校生 般一般

日	曜日	時間	場所	行事名
1	月	10:00	竹野	点子ちゃんの点字教室(2回目) 児中
2	火			休館日
3	水	10:10	本館	夏休み子ども点字絵日記教室(1回目) 児
		10:30	竹野	にじっこ絵本 乳幼
		11:00	本館	おはなしのゆりかご 乳
4	木	11:00	城崎	ほっぺとえほん 乳幼
		13:30	本館	夏休みの思い出BOOK(2回目) 児
5	金			
6	土	10:30	竹野	夏休み小学生工作教室 児
		10:30	日高	絵本からのおくりもの 幼児
		14:00	本館	おはなし会 幼児
7	日	14:00	城崎	てづくり・まい・ぶっく 児般
		14:00	但東	夏休み子どもルンルン工作(対象:小学3・4年生「ぱっくん貯金箱」) 児
		19:00	本館	夏の夜のおはなし会 児
8	月	14:00	但東	夏休み子どもルンルン工作(対象:小学5・6年生「段ボール自動販売機の貯金箱」) 児
9	火			休館日
10	水	10:10	本館	夏休み子ども点字絵日記教室(2回目) 児
		10:30	本館	いっしょにおはなし会 幼
11	木			休館日
12	金	10:30	本館	としょかん映画会「十五少年漂流記」(1987年・68分) 児般
		10:30	但東	えほんはともだち(但東子育てセンター) 乳幼
		13:30	本館	としょかん映画会「美しい夏キリシマ」(2003年・118分) 般
13	土	10:30	本館	としょかん映画会「十五少年漂流記」(1987年・68分) 児般
		13:30	本館	としょかん映画会「美しい夏キリシマ」(2003年・118分) 般
14	日			
15	月			
16	火			休館日
17	水	9:30	本館	おはなしのゆりかご(豊岡市民プラザほっとステージ) 乳
		10:10	本館	夏休み子ども点字絵日記教室(3回目) 児
		10:30	城崎	読み聞かせ研修会 絵本の森 般
18	木	10:30	日高	絵本の読み聞かせの会(日高子育てセンター) 乳幼
		13:30	本館	夏休みの思い出BOOK(3回目) 児
19	金	13:00	城崎	おいしいおはなし わくわくクッキング 児
20	土	10:00	本館	リサイクルブックフェア 般
		14:00	本館	おはなし会 幼児
21	日	10:00	本館	リサイクルブックフェア 般
22	月	13:30	竹野	夏休みおたのしみ会 幼児
23	火			休館日
24	水	10:30	本館	いっしょにおはなし会 幼
25	木	10:30	城崎	ほっぺとえほん(子育てセンター) 乳幼
		10:30	出石	えほんのとびら 乳幼
26	金	10:10	本館	夏休み子ども点字絵日記教室(4回目) 児
		10:30	城崎	おはなしランド(工作:ばぶっとロケット) 幼児
		10:30	日高	絵本からのおくりもの 幼児
27	土	14:00	本館	おはなし会 幼児
		14:00	出石	としょかん・くらぶ 児
28	日			
29	月			
30	火			休館日
31	水			休館日(図書整理日)

本館 ☎23-6151
(京町5-28)

城崎 ☎21-9072
(城崎庁舎2階)

竹野 ☎21-9078
(竹野庁舎3階)

日高 ☎21-9060
(日高庁舎1階)

出石 ☎21-9010
(出石庁舎1階)

但東 ☎21-9036
(但東市民センター1階)

本館

◆リサイクルブックフェア

図書館で不用となった本や、寄贈していただいた本を無料で提供します。

日時 8月20日(土)・21日(日)
午前10時～午後3時

場所 本館 2階 視聴覚・講演室

対象 図書館利用者カード所有者

その他 持ち帰り用袋を持参(10冊まで持ち帰り可)
《問合せ》本館☎23-6151

◆ぬいぐるみの図書館おとまり会

日時 9月10日(土)午後4時
集合(おはなし会)※ぬいぐるみは11日(日)午後3時以降に迎え

場所 図書館本館

対象 3歳～小学2年生の図書館利用者カード所有者(保護者のカード可)

定員 20人(ぬいぐるみは1人につき一つ)

申込み 8月19日(金)午前10時から本館に来館または電話

《問合せ》本館☎23-6151

竹野分館

◆夏休みおたのしみ会

おはなしのへや夏のつどい

日時 8月22日(月)午後1時30分～

場所 竹野庁舎 2階 竹野地区公民館多目的ホール

内容 人形劇・絵本の読み聞かせ・歌など。終了後かき氷大会

対象 幼児・児童

《問合せ》竹野分館☎21-9078

■図書館の資料はホームページから検索・予約できます。

<http://lib.city.toyooka.lg.jp>

メールアドレスtoyolib@city.toyooka.lg.jp

■開館時間 午前10時～午後6時 ※本館(金・土)午前10時～午後7時

つどいの広場/8月



←最新情報は
こちらから

子育てセンターでは、子育て中の保護者を応援するためのいろいろな活動をしています。
下記事業には、地域以外の方でも参加できます。
※場所の表示がない活動は、各センターで行います。
※持ち物の表示がないものは申込時に確認してください。

子育て総合センター ☎24-4604 (JR豊岡駅前アイティ7階)火曜日休館

ほっとたいむ&おやこふれあいたいむ&わらべうた遊び ふれあい広場	
日 時	①ほっとたいむ 1日(月)・25日(木)午前11時～ ②おやこふれあいたいむ 18日(木)午前10時30分～
対 象	乳幼児と保護者
内 容	①唱歌・童謡を歌う②紙芝居・いろいろな遊び

みずあそび広場 スカイドーム(しばっこ広場)	
日 時	1, 8日(月)午後1時30分～ ※前日までに要申込
対 象	乳幼児と保護者
内 容	自由に水遊び
持ち物	水着(TシャツOK)、サンダル、帽子、着替え、バスタオル など(親子とも)

パパと遊ぼうデー 子育て学習室&しばっこ広場	
日 時	7日(日)午前10時～11時15分
対 象	乳幼児とお父さん ※お母さんの参加もOK
内 容	水遊び、ふれあい遊び、パネルシアター ほか
持ち物	濡れてもよい服装、お茶、帽子、タオル など(親子とも)

なかよし広場 豊岡市民プラザ ほっとステージ	
日 時	17日(水)午前9時30分～11時30分
対 象	3歳くらいまでの乳幼児と保護者、妊婦
内 容	自由遊び、読み聞かせ、計測、子育て相談、本の貸出&返却
スタッフ	保健師、栄養士、看護師(助産師)、保育士、図書館司書、図書館児童ボランティア

おやこっこ運動遊び 子育て学習室&しばっこ広場	
日 時	19日(金)午後1時30分～3時
申込期限	8日(月)
対 象	2歳以上の幼児と保護者 20組
内 容	運動遊び指導員による親子運動遊び
持ち物	濡れてもよい服装、着替え、お茶、帽子、タオル など(親子とも)

8月の子育て&親育ち講座 豊岡市民プラザ 練習室	
日 時	24日(水)午後1時30分～3時30分
申込開始	12日(金)
対 象	子育て中の保護者 20人(一時保育15人)
内 容	女の子の育て方、男の子の育て方

おやこっこリズム遊びⅡ 子育て学習室	
日 時	25日(木)午後1時30分～2時30分
申込期限	18日(木)
対 象	1歳の幼児と保護者 15組
内 容	筒太鼓、お手玉を使ったリズム遊び ほか

お母さんの手作り講座Ⅰ 子育て学習室	
日 時	31日(水)午後1時30分～3時30分
申込開始	22日(月)
対 象	子育て中の保護者 10人(先着順)
内 容	牛乳パックでいすを作ろう!
持ち物	牛乳パック(1リットルサイズ20本)、ボンド、布、はさみ、布ガムテープ など

食育講座Ⅲ 子どもの食事 豊岡市民プラザ 練習室	
日 時	9月1日(木)午後1時30分～3時30分
申込開始	24日(水)
対 象	子育て中の保護者 20人(一時保育15人)
内 容	子どもの食事、食育の話Q&A ほか
講 師	管理栄養士 田中香代子さん

城崎子育てセンター ☎32-4666 (城崎庁舎2階)日・月曜日休館

そとあそび広場 城崎スポーツ広場	
日 時	5日(金)午前10時30分～11時30分 ※悪天候時中止
対 象	乳幼児と保護者
内 容	水遊び(水鉄砲、的当て ほか)
持ち物	濡れてもよい履物と服、着替え、タオル、帽子、お茶

児童交流会	
日 時	23日(火)午前10時30分～11時30分
申込締切	19日(金)
対 象	乳幼児と保護者 10組程度
内 容	小学生との交流(いろいろな交流遊び、わくわくタイム ほか)

なかよし広場	
日 時	26日(金)午前10時30分～11時30分
対 象	3歳までの乳幼児と保護者、妊婦 ※母子手帳持参
内 容	保健師のミニ講話、計測、ふれあい遊び、子育て相談

竹野子育てセンター ☎47-2030 (竹野町和田)月曜日休館

親子運動遊び	
日 時	9日(火)午前10時30分～11時30分
対 象	幼児と保護者
内 容	運動遊び指導員による親子運動遊び

そとあそび広場 センターテラス(雨天時ゆうぎ室)	
日 時	24日(水)午前10時30分～11時30分
対 象	乳幼児と保護者
内 容	水遊び(ビニールプール、クルクルシャワー、金魚すくい ほか)

すくすく祭り センター園庭(雨天時センター内)	
日 時	26日(金)午後5時～6時30分
対 象	乳幼児・小学生と保護者、一般
内 容	楽しい露店(午後4時30分～チケット販売)

日高子育てセンター ☎42-4610 (日高庁舎3階)月・第1土・第1以外の日曜日休館

パパと遊ぼうDAY!	
日 時	7日(日)午前10時30分～11時30分
対 象	幼児と保護者
内 容	運動遊び指導員による親子運動遊び

おでかけ広場 清滝地区公民館(清滝小学校近く)	
日 時	12日(金)午前10時15分～11時30分
対 象	乳幼児と保護者
内 容	プール遊び
持ち物	水着、サンダル、タオル、お茶、帽子 など

おたのしみ広場	
日 時	24日(水)午前10時30分～11時
対 象	乳幼児と保護者
内 容	手遊び、体操、ミニシアター ほか

出石子育てセンター ☎52-6188 (出石庁舎1階)日・月曜日休館

そとあそび広場 センター側庁舎入り口付近(雨天時センター内)	
日 時	4日(木)午前10時30分～11時30分
対 象	乳幼児と保護者
内 容	ビニールプールで水遊び ほか
持ち物	水遊びのできる服装、着替え、タオル、お茶 など

ここにこひろば	
日 時	10日(水)午前10時30分～11時
対 象	乳幼児と保護者
内 容	親子ふれあい遊び、絵本の読み聞かせ、紙芝居 ほか

なかよし広場	
日 時	17日(水)午前10時30分～11時30分
対 象	おおむね2歳までの乳幼児と保護者、妊婦
内 容	歯科衛生士によるミニ講話、親子交流、ふれあい遊び、子育て相談 ほか

但東子育てセンター ☎21-9079 (但東市民センター)日・月曜日休館

そとあそび広場 センター外庭(雨天時センター内)	
日 時	10・17日(水)午前10時30分～11時30分
対 象	乳幼児と保護者
内 容	水遊び、しゃぼん玉、おもちゃの金魚すくい ほか
持ち物	濡れてもよい服装、サンダル、着替え、タオル、帽子、お茶 など

親子3B体操	
日 時	24日(水)午前10時30分～11時30分
申込開始	10日(水)
対 象	乳幼児と保護者 15組
内 容	親子ふれあい体操、保護者ストレッチ
講 師	日本3B体操協会 公認指導員 木村美保さん

8月の主な相談

AUGUST

内 容	日・曜日	時 間	場 所	問 合 せ	電 話	
人 権 相 談	1日(月)	13:30~16:00	竹野庁舎	生涯学習課	23-0341	
	3日(水)		城崎庁舎 出石ふれあいセンター			
行 政 相 談	1日(月)	13:30~15:30	竹野庁舎	秘書広報課	23-1114	
	10日(水)		日高農村環境改善センター			
	12日(金)	出石庁舎				
	13日(土)	10:00~11:30	豊岡健康福祉センター			
	18日(木)	13:30~15:30	但東健康福祉センター			
身体障害者相談	3日(水)	13:00~16:00		社会福祉課	24-7033	
	17日(水)					
身体障害者(視覚障害者)相談	26日(金)	13:00~16:00	豊岡健康福祉センター			
身体障害者(聴覚障害者)相談	24日(水)	13:00~16:00				
知的障害者相談	9日(火)	9:00~11:00	立野庁舎			
精神保健福祉相談	10日(水)	9:00~11:00	城崎庁舎			
	18日(木)		立野庁舎			
	25日(木)		出石庁舎			
心 配 ご と 相 談	毎週月~金 (法律相談日を除く)	13:00~16:00	豊岡健康福祉センター	豊岡市社会福祉協議会	本所・豊岡地区センター	24-7311
	4日(木)		13:30~16:00		城崎健康福祉センター	城崎地区センター
	18日(木)	出石健康福祉センター			出石地区センター	52-3024
		但東健康福祉センター			但東地区センター	54-0181
	10日(水)	日高健康福祉センター			日高地区センター	42-0100
25日(木)	竹野老人福祉センター	竹野地区センター	47-1423			
結 婚 相 談	3日(水)	13:30~16:00	出石健康福祉センター	協 議 会	出石地区センター	52-3024
	17日(水)		但東健康福祉センター		但東地区センター	54-0181
	4日(木)	13:00~16:00	豊岡健康福祉センター		本所・豊岡地区センター	23-2573
	5日(金)		日高健康福祉センター		日高地区センター	42-0100
	19日(金)		竹野老人福祉センター		竹野地区センター	47-1423
	10日(水)		城崎健康福祉センター		城崎地区センター	32-4503
25日(木)	13:30~16:00	豊岡健康福祉センター	本所・豊岡地区センター	23-2573		
25日(木)		豊岡健康福祉センター				
法 律 相 談 (予約受付7/27(水)、8:30~) (先着8人・電話予約のみ)	2日(火)	13:00~16:00	豊岡健康福祉センター			
不 登 校 相 談	毎週月~金	9:00~17:00	豊岡健康福祉センター	こども支援センター	24-8303	
発 達 に か か わ る 相 談						
子 育 て 家 庭 相 談						
農 家 相 談	5日(金)	13:30~16:00	市役所農業委員会	農業委員会事務局	21-9021	
職 業 相 談	毎週月~金	8:30~17:15	ハローワーク豊岡	ハローワーク豊岡	23-3101	
Uターンの就職相談	毎週月~金	8:30~17:15	市役所大交流課	ジョブサポ豊岡(無料職業紹介所)	21-9008	
も の つ く り 相 談	毎週月~金	8:30~17:15	市役所エコバレー推進課	ものづくり支援センター	21-9024	
事業所対象金融相談	毎週月~金	9:00~17:00	兵庫県信用保証協会但馬支所	金融相談窓口	22-5171	
若者の就労支援	毎週月~金	10:00~16:00	若者サポートステーション豊岡	若者サポートステーション豊岡	34-6333	
消費生活相談	毎週月~金	9:00~16:00	市役所生活環境課	消費生活センター	21-9001	
外国人生活相談 Advisory Service	毎週月~金	9:00~16:00	市役所秘書広報課	秘書広報課	23-1114	
エイズ・肝炎検査	9日(火)	9:15~11:15	兵庫県豊岡総合庁舎 豊岡健康福祉事務所	豊岡健康福祉事務所 健康管理課	26-3660	
要予約	23日(火)					
思春期こころのケア相談	18日(木)	13:30~16:30		豊岡健康福祉事務所 地域保健課	26-3672	

※毎週の相談日は、祝日を除く

平成28年6月30日現在(前月比) 豊岡市の人口 (住民基本台帳(日本人+外国人))	合 計	男 性	女 性	世帯数
	84,227人(-54人)	40,447人(-16人)	43,780人(-38人)	32,967世帯(-6世帯)

8月の主な行事

AUGUST



より詳しい情報は
こちらから



- | | | | |
|-------|--|-------|--|
| 1 (月) | 但馬ドームサマーミュージアム(9:00~17:00 全但バス但馬ドーム、~31日)
柳まつり(豊岡駅通り ほか、~2日) | 13(土) | 「Kinosakinomatopeeキノサキノマトペ」豊岡公演(14:00~ 城崎国際アートセンター)
TAJIMA RAISING ROCK FESTIVAL 2016(豊岡市民プラザ)
化石のレプリカを作ろう!(市立歴史博物館「但馬国府・国分寺館」、~14日、28日) |
| 2 (火) | 柳まつり花火大会(20:00~21:00) | 14(日) | 小川で遊ぼう(9:30~11:00、13:00~15:00 コウノトリ文化館)
アートスクール2016舞台芸術講座×ドラマリーディング講座成果発表(豊岡市民プラザ ~21日) |
| 3 (水) | にじっこ絵本(読み聞かせ)
(10:30~11:00 竹野子育てセンター)
えほんのとびら
(10:30~11:00 出石子育てセンター) | 15(月) | 絵巻物を作ろう!
(市立歴史博物館「但馬国府・国分寺館」) |
| 4 (木) | 第40回ふるさと祭り(城崎温泉街) | 16(火) | |
| 5 (金) | | 17(水) | なかよし広場(9:30~ 豊岡市民プラザ)
なかよし広場(10:30~11:30 出石子育てセンター) |
| 6 (土) | | 18(木) | 絵本の読み聞かせの会
(10:30~11:00 日高子育てセンター) |
| 7 (日) | 第3回加陽湿地まつり
(7:30~ 加陽湿地・出石川河川敷)
豊岡市消防団消防操法大会
(8:00~ 但馬広域防災拠点施設前広場)
パパと遊ぼうデー
(10:00~ 子育て総合センター)
パパと遊ぼうDAY!
(10:30~11:30 日高子育てセンター)
第70回企画展関連事業「元開拓団員の方のお話会」(14:00~ 日本・モンゴル民族博物館)
平和を願う朗読劇・豊岡2016『祈り-1945』
(14:00~豊岡市民プラザ)
コウノトリふれ愛コンサート
(17:30~19:00 コウノトリ文化館)
おっとりっしょ!とよおかのものづくりⅢ
(豊岡稽古堂など、~8日) | 19(金) | |
| 8 (月) | 「Kinosakinomatopeeキノサキノマトペ」公開稽古&「声」のワークショップ(14:00~ 城崎国際アートセンター) | 20(土) | |
| 9 (火) | | 21(日) | 愛宕の火祭り(10:00~20:30 伊福部神社(出石町中村)周辺) |
| 10(水) | 第3回乗って帰ろうデー&豊岡ライフスタイルデー(18:00~21:00 市役所市民広場など)
豊岡ノーマイカーデー(市内全域) | 22(月) | |
| 11(木) | 山の日 | 23(火) | |
| 12(金) | えほんはともだち
(10:30~11:00 但東子育てセンター)
「Kinosakinomatopeeキノサキノマトペ」豊岡公演(19:00~ 城崎国際アートセンター) | 24(水) | 神戸大学児童文化研究会豊岡公演
(10:30~ 豊岡市民プラザ)
第23回大谿川納涼灯籠流し
(19:00~21:00 一の湯前) |
| | | 25(木) | 絵本の読み聞かせ
(10:30~11:00 城崎子育てセンター) |
| | | 26(金) | すくすく祭り(17:00~18:30 竹野子育てセンター園庭) |
| | | 27(土) | パパと遊ぼうデー
(10:30~11:30 竹野子育てセンター)
植村直己冒険賞20周年記念事業(日高文化体育館・植村直己冒険館、~28日) |
| | | 28(日) | 市民総参加訓練(8:00~ 市内全域)
震災総合防災訓練
(9:00~12:00 旧竹野中学校跡地)
カバストマルシェ(10:00~16:00 育田商店街) |
| | | 29(月) | |
| | | 30(火) | |
| | | 31(水) | |

▼ヒュードゥン! バチバチ
バチ。各地で花火大会が、始
まりました。また、先日、ト
トポ歩いてきた夜の道、近所
子どもが、家族と一緒に線香
火大会。豊岡に暑い夏がやっ
て来ました。

ひとりごと



市の鳥「コウノトリ」市の両生類「オオサンショウウオ」市の石「玄武岩」市の木「やなぎ」市の花「チューリップ」市の魚介「カニ」



**兵庫県最優秀選手賞受賞
バスケットボールにける青春**
藤本巧太さん(18歳)日高町鶴岡



育英高校(神戸市)でバスケットボールに励む藤本巧太さん。全国高等学校バスケットボール選手権大会兵庫県予選で優勝し、兵庫県最優秀選手賞を受賞しました。

バスケットボールを始めたのは小学校1年生。兄が始めたことがきっかけでした。以来、兄を超えることを目標にし「今の自分があるのは兄のおかげ」と、受賞の喜びを一番に伝えたかったと語ります。バスケットボールで心掛けていることは「感謝の気持ちをお忘れず、自分にできるプレ

ーをする。そして、何か一つ、誰にも負けないプレーを作りたい」とのこと。受賞の感想を聞くと「仲間の支えがあつてこそこの受賞。そして、育英高校でプレーさせてくれる両親のおかげ」という周囲への感謝の言葉が返ってきました。「地元を離れバスケットボールをしてきたことを無駄にせず、常に前進していきたい。そして、キャプテンとして最高のチーム作りに取り組みたい」と抱負を語る藤本さん。今後、ますますの活躍が期待されます。

Toyooka Topics —とよおかの“旬”な人と話題—



▲フルートとピアノの演奏

**宗鏡寺熊本復興チャリティコンサート
祈りの力よ被災地に届け**

6月17日、宗鏡寺(出石町東條)で「第一回宗鏡寺熊本復興チャリティコンサート」が行われました。

熊本県益城町生まれの小原游堂住職を中心に、ボランティアで行われたコンサート。住職は「復興には人の力だけでなく、お金だけでもなく、祈りが必要。皆さんの祈りによって被災地の皆さんの役に立てたら」と、あいさつしました。

約150人が訪れ、ピアノやフルートの演奏、歌を楽しみました。休憩時間には弘道小学校の児童も手伝い、おむすびとたくあんの振る舞いも。そして、寄せ書きには、一日も早い復興を願うメッセージがたくさんつづられました。

奥赤あじさい祭り

今年もきれいに咲きました!

6月26日、奥赤区(但東地域)で、第15回奥赤あじさい祭り(主催・同実行委員会)が開催され、来訪者は色とりどりのアジサイを楽しみました。

「花のある豊かで美しい地域を作りたい」と、平成7年から順次植栽されているアジサイ。今では約千株が、同区の有志により手入れされています。

休憩所の公民館では、小坂区(高橋地区)が餅を振る舞ったり、資母地区の各団体がコーヒーや焼き菓子などで来訪者をもてなすなど、地域を挙げて祭りを盛り上げていました。

実行委員長の小西 護さんは「多くの人に喜んでもらえる。もっときれいに咲かせたいとの思いが、地域に元気をくれる」と話していました。



▲色とりどりのアジサイを楽しむ来訪者



「広報とよおか」は、環境に優しいベジタブルインキで印刷しています。